



CMU
CHIANG MAI UNIVERSITY

รายงาน

การสำรวจความพึงพอใจผู้รับบริการตามมิติที่ 2
มิติด้านคุณภาพการให้บริการ
(ร้อยละของระดับความพึงพอใจของผู้รับบริการ)
ประจำปีงบประมาณ พ.ศ. 2567

เทศบาลตำบลบ้านแหวน

อำเภอหางดง

จังหวัดเชียงใหม่



คำนำ

การสำรวจความพึงพอใจผู้รับบริการตามมิติที่ 2 มิติด้านคุณภาพการให้บริการ (ร้อยละของระดับความพึงพอใจของผู้รับบริการ) ของการประเมินประสิทธิภาพและประสิทธิผลการปฏิบัติราชการ ประจำปี พ.ศ. 2567 ของเทศบาลตำบลบ้านแหวน อำเภอหางดง จังหวัดเชียงใหม่ ใน 4 งานบริการ คือ งานด้านงานด้านรายได้หรือภาษี งานด้านบริการการแพทย์ฉุกเฉิน งานด้านพัฒนาชุมชนและสวัสดิการสังคม และงานด้านการศึกษา ได้ยึดหลักการตอบสนองความต้องการของประชาชนในพื้นที่ และการสร้างประโยชน์ให้แก่ประชาชน ภายใต้หลักความคุ้มค่าคุ้มทุน โดยข้อมูลในรายงานฉบับนี้เป็นข้อมูลที่สะท้อนจากความเห็นของประชาชนผู้รับบริการจากกระบวนการปฏิบัติงานราชการในมิติที่ 2 ด้านคุณภาพการให้บริการ ซึ่งองค์กรปกครองส่วนท้องถิ่นจะได้พัฒนาศักยภาพ และยกระดับคุณภาพการให้บริการแก่ประชาชนในพื้นที่ได้อย่างมีประสิทธิภาพและประสิทธิผลต่อไป

การจัดทำรายงานฉบับนี้ สำเร็จได้ด้วยความร่วมมือจากคณะผู้บริหาร เจ้าหน้าที่ทุกฝ่ายที่เกี่ยวข้อง ประชาชนในพื้นที่ของเทศบาลตำบลบ้านแหวนและคณะทำงานทางวิชาการทุกท่าน สำนักบริการวิชาการ มหาวิทยาลัยเชียงใหม่ ขอขอบคุณมา ณ โอกาสนี้

สำนักบริการวิชาการ
มหาวิทยาลัยเชียงใหม่

สารบัญ

	หน้า	
คำนำ	ก	
สารบัญ	ข	
บทที่ 1	บทนำ	1-1
	1.1 หลักการและเหตุผล	1-1
	1.2 วัตถุประสงค์	1-2
	1.3 ขอบเขตการศึกษา	1-2
	1.4 นิยามศัพท์เฉพาะ	1-3
	1.5 ผลที่คาดว่าจะได้รับ	1-4
	1.6 กรอบแนวคิด	1-5
บทที่ 2	แนวคิด และงานวิจัยที่เกี่ยวข้อง	2-1
	2.1 ข้อมูลพื้นฐานของเทศบาลตำบลบ้านแหวน	2-1
	2.2 แนวคิดการประเมิน	2-3
	2.3 แนวคิดความพึงพอใจ	2-8
	2.4 แนวคิดเกี่ยวกับการบริการประชาชน	2-11
	2.5 แนวคิดเกี่ยวกับการให้บริการและคุณภาพการให้บริการ	2-14
	2.6 แนวคิดเกี่ยวกับการปกครองส่วนท้องถิ่น	2-18
	2.7 แนวคิดเกี่ยวกับการประเมินความคุ้มค่าคุ้มทุน	2-25
	2.8 งานวิจัยที่เกี่ยวข้อง	2-27
บทที่ 3	วิธีการดำเนินการ	3-1
	3.1 ประชากร กลุ่มตัวอย่างและผู้ให้ข้อมูลหลัก	3-1
	3.2 วิธีการดำเนินการ	3-1
	3.2.1 เครื่องมือที่ใช้ในการรวบรวมข้อมูล	3-2
	3.2.2 การเก็บรวบรวมข้อมูล	3-4
	3.2.3 การวิเคราะห์ข้อมูล	3-4
บทที่ 4	ผลการศึกษา	4-1
	4.1 งานด้านรายได้หรือภาษี	4-1
	4.2 งานด้านบริการการแพทย์ฉุกเฉิน	4-6
	4.3 งานด้านการพัฒนาชุมชนและสวัสดิการสังคม	4-11
	4.4 งานด้านการศึกษา	4-16

สารบัญ (ต่อ)

	หน้า
บทที่ 5	
สรุปผลและข้อเสนอแนะ	5-1
5.1 สรุปผล	5-1
5.2 ปัญหา อุปสรรค และข้อเสนอแนะ	5-3

บรรณานุกรม

ภาคผนวก

- ภาคผนวก ก ประกาศแต่งตั้งคณะกรรมการดำเนินงาน
- ภาคผนวก ข ประมวลภาพกิจกรรม
- ภาคผนวก ค เครื่องมือที่ใช้เก็บรวบรวมข้อมูล

สารบัญตาราง

		หน้า
ตารางที่ 3-1	รายละเอียดของงานในแต่ละลักษณะงาน	3-2
ตารางที่ 4-1	ข้อมูลทั่วไปของผู้ตอบแบบสอบถามงานด้านรายได้หรือภาษี	4-1
ตารางที่ 4-2	ระดับความพึงพอใจของผู้รับบริการและผลการประเมินของหน่วยงานต่อการดำเนินงานในการให้บริการงานด้านรายได้หรือภาษี	4-3
ตารางที่ 4-3	ระดับความพึงพอใจของการให้บริการในภาพรวมงานด้านรายได้หรือภาษี	4-5
ตารางที่ 4-4	ข้อมูลทั่วไปของผู้ตอบแบบสอบถามงานด้านบริการการแพทย์ฉุกเฉิน	4-6
ตารางที่ 4-5	ระดับความพึงพอใจของผู้รับบริการและผลการประเมินของหน่วยงานต่อการดำเนินงานในการให้บริการงานด้านบริการการแพทย์ฉุกเฉิน	4-8
ตารางที่ 4-6	ระดับความพึงพอใจของการให้บริการในภาพรวมงานด้านบริการการแพทย์ฉุกเฉิน	4-10
ตารางที่ 4-7	ข้อมูลทั่วไปของผู้ตอบแบบสอบถามงานด้านการพัฒนาชุมชนและสวัสดิการสังคม	4-11
ตารางที่ 4-8	ระดับความพึงพอใจของผู้รับบริการและผลการประเมินของหน่วยงานต่อการดำเนินงานในการให้บริการงานด้านการพัฒนาชุมชนและสวัสดิการสังคม	4-13
ตารางที่ 4-9	ระดับความพึงพอใจของการให้บริการงานด้านการพัฒนาชุมชนและสวัสดิการสังคม	4-15
ตารางที่ 4-10	ข้อมูลทั่วไปของผู้ตอบแบบสอบถามงานด้านการพัฒนาชุมชนและสวัสดิการสังคม	4-16
ตารางที่ 4-11	ระดับความพึงพอใจของผู้รับบริการและผลการประเมินของหน่วยงานต่อการดำเนินงานในการให้บริการงานด้านการศึกษา	4-18
ตารางที่ 4-12	ระดับความพึงพอใจของการให้บริการงานด้านการศึกษา	4-20
ตารางที่ 4-13	สรุประดับความพึงพอใจต่อการให้บริการงาน 4 ด้านของเทศบาลตำบลบ้านแหวน	4-21
ตารางที่ 5-1	ประสิทธิภาพการให้บริการทั้ง 4 ด้านของเทศบาลตำบลบ้านแหวน	5-2

บทที่ 1

บทนำ

1.1 หลักการและเหตุผล

พระราชบัญญัติระเบียบบริหารราชการแผ่นดิน พุทธศักราช 2534 มาตรา 4 ได้กำหนดรูปแบบการบริหารราชการแผ่นดิน ออกเป็น 3 รูปแบบ คือ ระเบียบบริหารราชการส่วนกลาง ระเบียบบริหารราชการส่วนภูมิภาค ระเบียบบริหารราชการส่วนท้องถิ่น (กรมการปกครอง, 2538 : 1) โดยการบริหารราชการแผ่นดินจะมีทั้งการแบ่งอำนาจจากส่วนกลาง ส่วนภูมิภาค และกระจายอำนาจของรัฐบาล ไปสู่องค์กรปกครองส่วนท้องถิ่น

องค์กรปกครองส่วนท้องถิ่น (อปท.) มีบทบาทหน้าที่ในการให้บริการสาธารณะประโยชน์ต่าง ๆ เพื่อตอบสนองความต้องการพื้นฐานแก่ประชาชน ได้แก่ การพัฒนาเมืองและระบบสาธารณูปโภค การจัดการทรัพยากรธรรมชาติและสิ่งแวดล้อม การพัฒนาเศรษฐกิจ สังคม วัฒนธรรม และการจัดการศึกษา เป็นต้น

จากความคาดหวังของการปฏิรูป "ระบบราชการ" และ "ข้าราชการ" ได้แก่ (1) ให้องค์กรทำงานได้ผลสำเร็จสูง (2) เปลี่ยนแปลงวิธีการทำงานของระบบและคน (3) มุ่งให้ประชาชนศรัทธาต่อระบบราชการ (4) มุ่งบริการประชาชน (5) ใช้ทรัพยากรให้เกิดประโยชน์สูงสุด และ (6) ส่วนราชการช่วยสนับสนุนภาคประชาชนและธุรกิจเอกชนให้เข้มแข็งและเป็นพื้นฐานของการพัฒนาประเทศ ดังนั้น การปรับปรุงระบบบริหารราชการไทยให้ตอบสนองความต้องการของสังคมและประชาชนผู้รับบริการจึงดำเนินตามแนวทางการปฏิรูประบบบริหารจัดการภาครัฐที่เน้นผลสัมฤทธิ์ ซึ่งต้องอาศัยการประเมินความพึงพอใจในการให้บริการประชาชนเป็นเครื่องมือในการประเมินประสิทธิภาพ และประสิทธิผลการปฏิบัติราชการ

เพื่อให้การดำเนินการสำรวจความพึงพอใจผู้รับบริการตามมิติที่ 2 มิติด้านคุณภาพ การให้บริการ (ร้อยละของระดับความพึงพอใจของผู้รับบริการ) ประจำปีงบประมาณ พ.ศ. 2567 ขององค์กรปกครองส่วนท้องถิ่นเป็นไปตามประกาศหลักเกณฑ์และแนวทางปฏิบัติ สำนักบริการวิชาการ มหาวิทยาลัยเชียงใหม่ จึงขอเสนอเป็นหน่วยงานกลางในการดำเนินการสำรวจความพึงพอใจของผู้รับบริการขององค์กรปกครองส่วนท้องถิ่น โดยโครงการดังกล่าวมีวัตถุประสงค์เพื่อประเมินประสิทธิภาพและประสิทธิผลในการให้บริการประชาชนขององค์กรปกครองส่วนท้องถิ่น รวมทั้งเพื่อนำผลการประเมินที่ได้มาวิเคราะห์สถานการณ์การให้บริการในสภาพปัจจุบัน ตลอดจนนำข้อคิดเห็นและข้อเสนอแนะมาใช้ในการปรับปรุงการปฏิบัติราชการต่อไป

1.2 วัตถุประสงค์

1) เพื่อประเมินประสิทธิภาพและประสิทธิผลในการให้บริการประชาชนของเทศบาลตำบลบ้านแหวน อำเภอหางดง จังหวัดเชียงใหม่ โดยวัดจากระดับความพึงพอใจของผู้รับบริการที่มีต่องานบริการสาธารณะของหน่วยงาน ซึ่งสำรวจความพึงพอใจของผู้รับบริการ ใน 5 ประเด็น ได้แก่

- (1) ความพึงพอใจต่อขั้นตอนการให้บริการ
- (2) ความพึงพอใจต่อช่องทางการให้บริการ
- (3) ความพึงพอใจต่อเจ้าหน้าที่ผู้ให้บริการ
- (4) ความพึงพอใจต่อสิ่งอำนวยความสะดวก
- (5) ความพึงพอใจต่อโครงการ/กิจกรรมที่องค์กรปกครองส่วนท้องถิ่นให้บริการในพื้นที่

2) เพื่อศึกษาปัญหาและข้อเสนอแนะในการให้บริการประชาชน ข้าราชการและเจ้าหน้าที่ที่เกี่ยวข้องต่อการบริการประชาชนของเทศบาลตำบลบ้านแหวน อำเภอหางดง จังหวัดเชียงใหม่ จังหวัดเชียงใหม่

3) เพื่อนำผลการประเมินมาเป็นแนวทางในการพัฒนาการปฏิบัติงานของเทศบาลตำบลบ้านแหวน อำเภอหางดง จังหวัดเชียงใหม่ ให้มีประสิทธิภาพมากยิ่งขึ้น

1.3 ขอบเขตการศึกษา

1.3.1 ขอบเขตเนื้อหา

ศึกษาระดับความพึงพอใจของผู้รับบริการ ตลอดจนปัญหาและข้อเสนอแนะในการบริการประชาชน ต่องานบริการสาธารณะของเทศบาลตำบลบ้านแหวน อำเภอหางดง จังหวัดเชียงใหม่ ที่ดำเนินการในปีงบประมาณ พ.ศ. 2567 จำนวน 4 งาน ดังนี้

- 1) งานด้านรายได้หรือภาษี
- 2) งานด้านบริการการแพทย์ฉุกเฉิน
- 3) งานด้านการพัฒนาชุมชนและสวัสดิการสังคม
- 4) งานด้านการศึกษา

1.3.2 ขอบเขตประชากร

ประชากรที่ใช้ในการศึกษาคือ ประชาชนที่เคยมารับบริการจากเทศบาลตำบลบ้านแหวน อำเภอหางดง จังหวัดเชียงใหม่ ทั้ง 4 งาน

1.3.3 ขอบเขตระยะเวลา

ปีงบประมาณ พ.ศ. 2567 (เดือนตุลาคม 2566 ถึงเดือนกันยายน 2567)

1.3.4 ขอบเขตพื้นที่

พื้นที่ที่อยู่ในความรับผิดชอบของเทศบาลตำบลบ้านแหวน อำเภอหางดง จังหวัดเชียงใหม่

1.4 นิยามศัพท์เฉพาะ

1.4.1 ประสิทธิภาพ หมายถึง การให้บริการแก่ประชาชนกลุ่มเป้าหมายซึ่งทำให้เกิดความพึงพอใจที่สามารถวัดได้จากการสอบถามกลุ่มเป้าหมายเกี่ยวกับระดับความพึงพอใจในด้านกระบวนการขั้นตอนการให้บริการ ตามงานที่ได้ทำการประเมิน

1) **ความพึงพอใจต่อขั้นตอนการให้บริการ** หมายถึง ความพึงพอใจของประชาชนผู้รับบริการต่อการดำเนินงานในด้านขั้นตอนการให้บริการ ได้แก่ มีป้ายประกาศแจ้งข้อมูลเกี่ยวกับขั้นตอน เอกสารที่ใช้ในการขอรับบริการที่ชัดเจน มีการให้บริการตามลำดับก่อน-หลัง และระยะเวลาการให้บริการมีความเหมาะสม สะดวก รวดเร็ว เป็นต้น

2) **ความพึงพอใจต่อช่องทางการให้บริการ** หมายถึง ความพึงพอใจของประชาชนผู้รับบริการต่อการดำเนินงานในด้านช่องทางการให้บริการ ได้แก่ มีช่องทางการให้บริการที่หลากหลาย เช่น โทรศัพท์ เว็บไซต์ เฟซบุ๊ก ไลน์ มีการให้บริการนอกสถานที่/นอกเวลาราชการ เช่น การเก็บภาษี การจ่ายเบี้ยยังชีพ ฯลฯ มีช่องทางในการร้องทุกข์ แสดงข้อคิดเห็น ตอบข้อซักถามให้แก่ประชาชนในพื้นที่ เป็นต้น

3) **ความพึงพอใจต่อเจ้าหน้าที่ผู้ให้บริการ** หมายถึง ความพึงพอใจของประชาชนผู้รับบริการต่อการดำเนินงานในด้านเจ้าหน้าที่ผู้ให้บริการ ได้แก่ มีความรู้ ความสามารถในการให้บริการ เช่น ตอบคำถาม ให้คำแนะนำ แก้ปัญหาให้ได้ มีความรับผิดชอบในการปฏิบัติหน้าที่ได้เป็นอย่างดี มีจิตบริการ และให้บริการอย่างเท่าเทียมกัน มีความซื่อสัตย์ สุจริตในหน้าที่ของตน เช่น ไม่รับของตอบแทน สินบน หรือหาประโยชน์ให้แก่ตนเอง เป็นต้น

4) **ความพึงพอใจต่อสิ่งอำนวยความสะดวก** หมายถึง ความพึงพอใจของประชาชนผู้รับบริการต่อการดำเนินงานในด้านสิ่งอำนวยความสะดวก ได้แก่ สถานที่ตั้งของจุดบริการมีความสะดวกในการเดินทางมารับบริการ สามารถเข้าถึงได้ง่าย มีป้ายข้อความบอกจุดบริการ/ป้ายประชาสัมพันธ์การบริการ มีสภาพแวดล้อมเป็นระเบียบเรียบร้อย สะอาด สร้างความประทับใจ และอำนวยความสะดวกแก่ผู้มาใช้บริการ เช่น สถานที่จอดรถ สถานที่นั่งรอ ห้องน้ำ เป็นต้น

5) **ความพึงพอใจต่อโครงการ/กิจกรรมที่องค์กรปกครองส่วนท้องถิ่นให้บริการในพื้นที่** หมายถึง ความพึงพอใจของประชาชนผู้รับบริการต่อโครงการ/กิจกรรมที่องค์กรปกครองส่วนท้องถิ่นให้บริการในพื้นที่ ได้แก่ โครงการ/กิจกรรมที่ดำเนินการมีการสำรวจปัญหาและความต้องการโดยการมีส่วนร่วมของชุมชน โครงการ/กิจกรรมมีส่วนช่วยให้คุณภาพชีวิตของคนในพื้นที่ดีขึ้น เช่น ถนน ไฟฟ้า น้ำ แสงสว่าง การสร้างอาชีพ ความปลอดภัยในชีวิตและทรัพย์สิน ฯลฯ มีการประชาสัมพันธ์ให้ประชาชนในพื้นที่ทราบ และแล้วเสร็จตามกำหนดเวลา เพื่อสะท้อนให้องค์กรปกครองส่วนท้องถิ่นปรับปรุงกระบวนการทำงานที่มีต่อโครงการ/กิจกรรมตามหลัก PDCA ต่อไป

1.4.2 แบบประเมินความพึงพอใจของการให้บริการ หมายถึง การประเมินผลงานของการให้บริการแก่ประชาชนกลุ่มเป้าหมาย จนเกิดความพึงพอใจของการให้บริการ ได้จากการสอบถามความคิดเห็นของกลุ่มเป้าหมายถึงความพึงพอใจต่อขั้นตอนการให้บริการ ความพึงพอใจต่อช่องทางการให้บริการ ความพึงพอใจต่อเจ้าหน้าที่ผู้ให้บริการ ความพึงพอใจต่อสิ่งอำนวยความสะดวกต่าง ๆ ของการให้บริการ และความพึงพอใจต่อโครงการ/กิจกรรมที่องค์กรปกครองส่วนท้องถิ่นให้บริการในพื้นที่

14.3 นิยามศัพท์ที่ใช้ในแบบสอบถามและการแปลผล

1) **รับจ้างทั่วไป** หมายถึง อาชีพที่มีผู้อื่นเป็นเจ้าของกิจการ โดยทั่วไปมีลักษณะเป็นการรับจ้างทำงานในสถานประกอบการหรือโรงงาน เป็นการรับจ้างในลักษณะการขายแรงงาน โดยได้รับค่าตอบแทนเป็นเงินเดือน หรือค่าตอบแทนที่คิดตามชิ้นงานที่ทำได้ อัตราค่าจ้างขึ้นอยู่กับข้อกำหนดของเจ้าของสถานประกอบการหรือนายจ้าง เช่น อาชีพอิสระ (Freelance) รับจ้างเหมารายวัน เป็นต้น

2) **อื่น ๆ** หมายถึง สถานภาพการทำงานที่ไม่ก่อให้เกิดรายได้จากการทำงาน เช่น ผู้สูงอายุ ผู้ด้อยโอกาส ผู้พิการ พ่อบ้าน แม่บ้าน และว่างงาน เป็นต้น

1.5 ผลที่คาดว่าจะได้รับ

- 1) ระดับความพึงพอใจของผู้รับบริการจากเทศบาลตำบลบ้านแหวน อำเภอหางดง จังหวัดเชียงใหม่
- 2) แนวทางการเพิ่มประสิทธิภาพการให้บริการประชาชนของเทศบาลตำบลบ้านแหวน อำเภอหางดง จังหวัดเชียงใหม่
- 3) ปัญหาและข้อเสนอแนะในการให้บริการประชาชนของเทศบาลตำบลบ้านแหวน อำเภอหางดง จังหวัดเชียงใหม่

1.6 กรอบแนวคิด

การสำรวจความพึงพอใจของผู้รับบริการขององค์กรปกครองส่วนท้องถิ่นสามารถสรุปเป็นกรอบแนวคิดได้ดังนี้

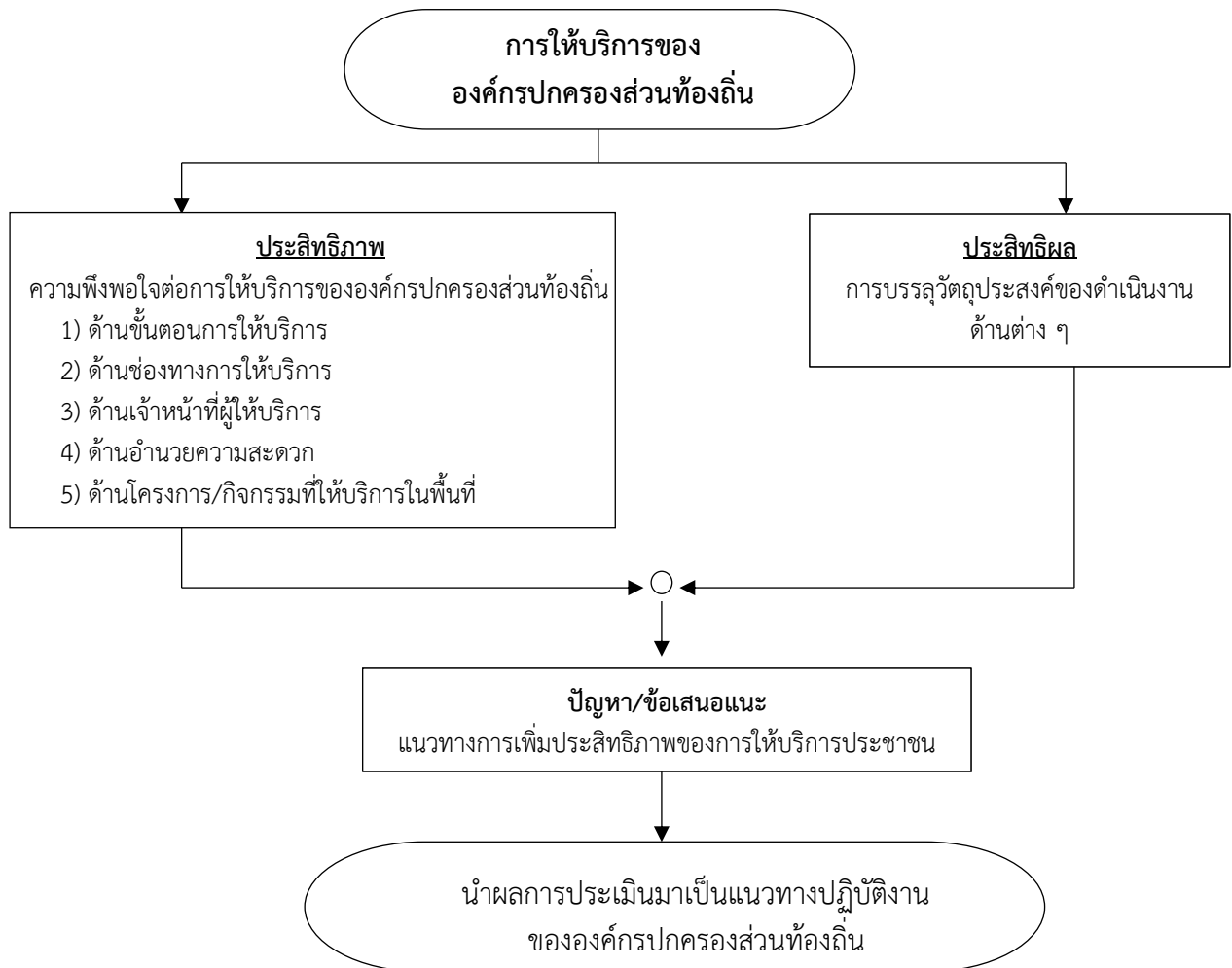

บทที่ 2

แนวคิดและงานวิจัยที่เกี่ยวข้อง

การประเมินความพึงพอใจของผู้รับบริการต่อองค์ประกอบส่วนท้องถิ่น ปีงบประมาณ พ.ศ. 2567 คณะผู้ประเมินได้ศึกษาค้นคว้าเอกสาร เกี่ยวกับแนวคิดและงานวิจัยที่เกี่ยวข้องกับการประเมินความพึงพอใจของผู้รับบริการต่อองค์ประกอบส่วนท้องถิ่นปีงบประมาณ พ.ศ. 2567 เพื่อใช้เป็นแนวทางในการศึกษาดังต่อไปนี้

- 2.1 ข้อมูลพื้นฐานของเทศบาลตำบลบ้านแหวน อำเภอหางดง จังหวัดเชียงใหม่
- 2.2 แนวคิดการประเมิน
- 2.3 แนวคิดความพึงพอใจ
- 2.4 แนวคิดเกี่ยวกับการบริการประชาชน
- 2.5 แนวคิดเกี่ยวกับการให้บริการ และคุณภาพการให้บริการ
- 2.6 แนวคิดเกี่ยวกับการปกครองส่วนท้องถิ่น
- 2.7 แนวคิดเกี่ยวกับการประเมินความคุ้มค่าคุ้มทุน
- 2.8 งานวิจัยที่เกี่ยวข้อง

2.1 ข้อมูลพื้นฐานเทศบาลตำบลบ้านแหวน

2.1.1 ด้านกายภาพ

เทศบาลตำบลบ้านแหวน ตั้งอยู่ห่างจากอำเภอหางดง ประมาณ 2 กิโลเมตร และตั้งอยู่ห่างจากอำเภอเมืองเชียงใหม่ไปทางทิศใต้ประมาณ 11 กิโลเมตร ตามเส้นทางหลวงแผ่นดินหมายเลข 108 (ถนนสายเชียงใหม่ – ฮอด)

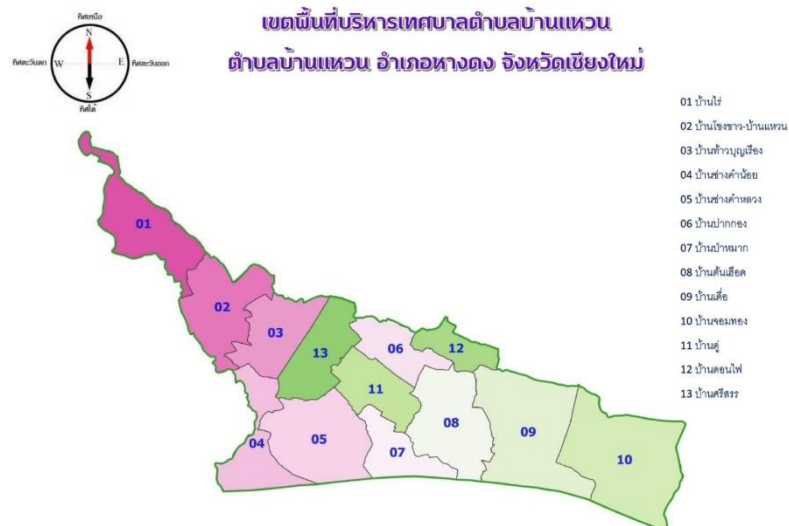

ทิศเหนือ ติดต่อกับตำบลหนองควาย และตำบลสันผักหวาน อำเภอหางดง จังหวัดเชียงใหม่
 ทิศใต้ ติดต่อกับตำบลหนองแก้ว และ ตำบลขุนคอง อำเภอหางดง จังหวัดเชียงใหม่
 ทิศตะวันออก ติดต่อกับตำบลน้ำแพร่ และตำบลหางดง อำเภอหางดง จังหวัดเชียงใหม่
 ทิศตะวันตก ติดต่อกับตำบลสบแม่ข่า อำเภอหางดง จังหวัดเชียงใหม่

ลักษณะภูมิประเทศ

ภูมิประเทศของตำบลบ้านแหวน ส่วนใหญ่เป็นที่ราบและมีพื้นที่บางส่วนของหมู่ที่ 1 มีลักษณะลาดเอียงไปทางทิศตะวันออก มีคลองชลประทานไหลผ่าน มีเนื้อที่ทั้งหมดประมาณ 14 ตารางกิโลเมตร หรือประมาณ 7,325 ไร่

ลักษณะภูมิอากาศ

ลักษณะอากาศของจังหวัดเชียงใหม่ขึ้นอยู่กับอิทธิพลของมรสุมที่พัดประจำฤดูกาล 2 ชนิด คือ ลมมรสุมตะวันออกเฉียงเหนือ ซึ่งพัดพามวลอากาศเย็นและแห้งจากประเทศจีนปกคลุมประเทศไทยในช่วงฤดูหนาว ทำให้จังหวัดเชียงใหม่มีอากาศหนาวเย็นและแห้งทั่วไป กับลมมรสุมตะวันตกเฉียงใต้ ซึ่งพัดพามวลอากาศชื้นจากทะเลและมหาสมุทรปกคลุมประเทศไทยในช่วงฤดูฝน ทำให้จังหวัดเชียงใหม่มีฝนตกทั่วไป ตั้งอยู่ในเขตภูมิอากาศแบบสะวันนา คืออากาศร้อน อุณหภูมิสูงสุดตลอดปี ในฤดูฝนมีฝนตกปานกลาง อุณหภูมิเฉลี่ย 24.85 องศาเซลเซียส ฤดูร้อนอุณหภูมิ 35.40 องศาเซลเซียส

2.1.2 ด้านการปกครอง

ตำบลบ้านทับ มีเขตการปกครองครอบคลุมพื้นที่ 13 หมู่บ้าน ได้แก่

หมู่ที่ 1	บ้านไร่	หมู่ที่ 8	บ้านต้นเหือด
หมู่ที่ 2	บ้านโขงขาว	หมู่ที่ 9	บ้านเตื่อ
หมู่ที่ 3	บ้านท้าวบุญเรือง	หมู่ที่ 10	บ้านจอมทอง
หมู่ที่ 4	บ้านช่างค้ำน้อย	หมู่ที่ 11	บ้านคู
หมู่ที่ 5	บ้านช่างคำหลวง	หมู่ที่ 12	บ้านดอนไฟ
หมู่ที่ 6	บ้านปากกอก	หมู่ที่ 13	บ้านศรีสรร
หมู่ที่ 7	บ้านป่าหมาก		

2.1.3 ประชากร

ชุมชนที่	ชื่อชุมชน	จำนวนครัวเรือน	ชาย	หญิง	รวม
1	บ้านไร่	736	577	631	1,208
2	บ้านโขงขาว	398	413	432	845
3	บ้านท้าวบุญเรือง	970	781	938	1,719
4	บ้านช่างค้ำน้อย	539	376	423	799
5	บ้านช่างคำหลวง	906	688	835	1,523

ชุมชนที่	ชื่อชุมชน	จำนวน ครัวเรือน	ชาย	หญิง	รวม
6	บ้านปากกอก	333	222	257	479
7	บ้านป่าหมาก	425	248	289	537
8	บ้านต้นเหือด	898	623	841	1,464
9	บ้านเตี๊	355	271	316	587
10	บ้านจอมทอง	321	413	398	811
11	บ้านตุ้	459	344	403	747
12	บ้านดอนไฟ	254	215	249	464
13	บ้านศรีสรร	434	282	331	613
รวม		7,028	5,453	6,343	11,796

(ข้อมูลเดือน กันยายน 2566)

2.1.4 การศึกษา

การศึกษา ในเขตเทศบาลตำบลบ้านแหวน มีศูนย์พัฒนาเด็กก่อนวัยเรียน และโรงเรียนในสังกัด สพฐ. ดังนี้

- โรงเรียนระดับเด็กเล็กก่อนวัยเรียน จำนวน 4 แห่ง
- โรงเรียนระดับอนุบาล จำนวน 4 แห่ง
- โรงเรียนระดับประถมศึกษา จำนวน 4 แห่ง
- โรงเรียนระดับมัธยมศึกษา จำนวน - แห่ง

จำนวนนักเรียน

- โรงเรียนบ้านไร่ จำนวน 115 คน
- โรงเรียนบ้านท่าบุญเรือง จำนวน 124 คน
- โรงเรียนวัดช่างคำ จำนวน 138 คน
- โรงเรียนวัดจอมทอง จำนวน 116 คน

โรงเรียนเอกชนตั้งอยู่ในเขตเทศบาลตำบลบ้านแหวน

- โรงเรียนระดับเด็กเล็กก่อนวัยเรียน จำนวน 1 แห่ง
- โรงเรียนระดับอนุบาล จำนวน 2 แห่ง
- โรงเรียนระดับประถมศึกษา จำนวน 1 แห่ง
- โรงเรียนระดับมัธยมศึกษา จำนวน 1 แห่ง

2.2 แนวคิดการประเมิน

2.2.1 ความหมายการประเมิน

พจนานุกรมฉบับราชบัณฑิตยสถาน ปีพุทธศักราช 2554 กำหนดนิยามให้คำว่า “การประเมิน” หมายถึง การกำหนดหรือการให้ค่าหรือราคา เท่าที่ควรจะเป็นไปตามหลักเกณฑ์ที่ตั้งไว้ รวมถึงการวัดคุณค่าหรือผลความก้าวหน้าของกิจกรรมหรือสิ่งที่สนใจ ซึ่งอาจเพิ่มขึ้นหรือลดลงก็ได้ ทั้งนี้ พจนานุกรมหลายฉบับแปลความหมายของการประเมินเป็นภาษาอังกฤษโดยใช้คำว่า Assessment หรือ Evaluation ซึ่งทั้ง 2 คำให้ความหมายที่เหมือนกันและสามารถใช้แทนกันได้ (อ้างใน กัมปนาท วิจิตรศรีกมล, 2564)

Assessment หรือ การประเมิน หมายถึง การนำลักษณะของสิ่งต่าง ๆ ที่ส่วนใหญ่มักเป็นข้อมูลเชิงคุณภาพ มาศึกษาพยายามตีความค่าเป็นตัวเลขให้สัมพันธ์กับสิ่งแวดล้อมขณะนั้น โดยใช้สภาวะต่าง ๆ กันเป็นเกณฑ์ จึงต้องมีการศึกษา วิเคราะห์เกณฑ์ และสิ่งแวดล้อมต่าง ๆ ไปด้วย การประเมินโดยทั่วไปจะทำในเวลาใดก็ได้ เช่น ก่อน ระหว่าง หรือหลังการดำเนินงานแล้ว

Evaluation หรือ การประเมิน หมายถึง การตัดสินหรือสรุปผลที่ได้จากการวัดผล ทั้งที่เป็นปริมาณหรือคุณภาพว่าสิ่งนั้นดีมาน้อยเพียงใด มีคุณค่าอยู่ในระดับใด เมื่อเทียบกับมาตรฐานหรือเกณฑ์ที่ตั้งไว้ โดยเมื่อเรากำหนดจุดอ้างอิงของการสิ้นสุดไว้แล้ว (ตามวัตถุประสงค์และเงื่อนไขเวลาที่ตั้งไว้) และเมื่อครบตามเงื่อนไขเวลา คือสิ้นสุดการดำเนินงานตามเวลาที่อ้างไว้ก็ทำการประเมินผล

Alkin (1969 : อ้างใน เยาวดี ราชชัยกุล วิบูลย์ศรี, 2553, หน้า 45) ให้นิยามการประเมินว่าหมายถึง กระบวนการคัดเลือก การประมวลข้อมูลและการจัดระบบสารสนเทศที่มีประโยชน์ เพื่อนำเสนอต่อผู้ที่มีอำนาจตัดสินใจหรือเพื่อกำหนดแนวทางในการเลือกทำกิจกรรม

Scriven (1967 : อ้างใน เยาวดี ราชชัยกุล วิบูลย์ศรี, 2553, หน้า 35) อธิบายว่า การประเมินเป็นกิจกรรมในการรวบรวมข้อมูล การตัดสินใจเลือกเครื่องมือการเก็บข้อมูล รวมทั้งการกำหนดเกณฑ์ในการประเมิน เพื่อตัดสินคุณค่าให้กับกิจกรรมที่มุ่งหมายประเมิน

Provus (อ้างใน เยาวดี ราชชัยกุล วิบูลย์ศรี, 2553, หน้า 52) ให้ความหมายว่า “การประเมิน” เป็นการกำหนดเกณฑ์มาตรฐานและการค้นหาช่องว่างระหว่างภาวะที่เป็นจริงกับเกณฑ์มาตรฐานที่ตั้งไว้ เพื่อใช้ภาวะดังกล่าวเป็นตัวบ่งชี้ระบุข้อบกพร่องในกิจกรรม

Cronbach (1963 : อ้างใน เยาวดี ราชชัยกุล วิบูลย์ศรี, 2553, หน้า 32) ให้นิยามว่าหมายถึง การเก็บรวบรวมข้อมูลและการใช้สารสนเทศเพื่อการตัดสินใจเกี่ยวกับการจัดโปรแกรมหรือแนวทางการดำเนินการทางการศึกษา

Stake (1973 : อ้างใน เยาวดี ราชชัยกุล วิบูลย์ศรี, 2553, หน้า 39) นิยาม “การประเมิน” ว่าเป็นการเก็บรวบรวมข้อมูลจากหลายแหล่ง เพื่อนำมาจัดให้เป็นระเบียบและมีความหมายในการใช้ประเมินได้

Stufflebeam (1971 : อ้างใน เยาวดี ราชชัยกุล วิบูลย์ศรี, 2553, หน้า 57) กล่าวว่า “การประเมิน” คือ กระบวนการของการระบุหรือกำหนดข้อมูลที่ต้องการและการดำเนินการเก็บรวบรวมข้อมูล เพื่อนำข้อมูลที่รวบรวมได้มาจัดกระทำจนเกิดเป็นสารสนเทศที่มีประโยชน์และนำเสนอสำหรับใช้เป็นทางเลือกในการประกอบการตัดสินใจต่อไป

เยาเวตี ราชชัยกุล วิบูลย์ศรี (2553, หน้า 23) อธิบายว่า การประเมิน ให้ความหมายว่า กระบวนการตัดสินใจคุณค่าในสิ่งใดสิ่งหนึ่ง จากกระบวนการของการเก็บรวบรวมข้อมูลที่เป็นระบบระเบียบ

จากความหมายการประเมินของนักวิชาการข้างต้น จึงสรุปได้ว่า การประเมินเป็นการตัดสินใจกระทำ การอย่างใดอย่างหนึ่งต่อกิจกรรมหรือโครงการ โดยอาศัยข้อมูลสารสนเทศที่มีกระบวนการเก็บรวบรวมอย่างเป็นระบบนำมาเทียบกับเกณฑ์มาตรฐานของวัตถุประสงค์ของกิจกรรมหรือโครงการนั้น

2.2.2 รูปแบบการประเมินผล

รูปแบบการประเมินผลมีลักษณะแตกต่างกันไปตามนิยามของนักวิชาการแต่ละท่าน ซึ่งจะมีความแตกต่างกันไปในรายละเอียดของข้อมูลที่ใช้ประกอบการประเมิน และความซับซ้อนในกระบวนการเก็บรวบรวมข้อมูลตามแนวคิดของแต่ละบุคคล โดยผู้ประเมินจะนำเสนอแนวคิดการประเมินตามรายชื่อนักวิชาการแต่ละท่านที่ได้ยกความหมายของการประเมินมานำเสนอ ดังนี้

1) รูปแบบการประเมินตามแนวทางของไทเลอร์ (Tyler's Rational and Model of Evaluation) (อ้างใน เยาเวตี ราชชัยกุล วิบูลย์ศรี, 2553 หน้า 30 - 32)

จากนิยามของไทเลอร์ที่เน้นการตัดสินใจคุณค่าของโครงการหรือกิจกรรมจากวัตถุประสงค์เป็นหลัก กระบวนการประเมินตามแนวคิดจึงไม่ซับซ้อนมากนัก โดยจะเน้นไปที่การดำเนินกิจกรรมหรือโครงการใด ๆ ก็ตาม ย่อมส่งผลต่อวัตถุประสงค์ที่กำหนดไว้ดังมีขั้นตอนต่อไปนี้

ขั้นตอนที่ 1 กำหนดวัตถุประสงค์ของกิจกรรมหรือโครงการไว้อย่างชัดเจนว่า เมื่อดำเนินการสิ้นสุด กิจกรรมหรือโครงการดังกล่าวแล้ว สิ่งใดคือผลที่ต้องเกิดขึ้นอย่างเป็นรูปธรรม สามารถวัดได้

ขั้นตอนที่ 2 กำหนดเนื้อหาภายใต้โครงการหรือกิจกรรมหลักอันนำมาสู่ผลตามวัตถุประสงค์ที่ตั้งไว้

ขั้นตอนที่ 3 ออกแบบกิจกรรมย่อยหรือวิธีการอันเป็นผลให้บรรลุเนื้อหาที่ระบุไว้ในขั้นตอนที่ 2

ขั้นตอนที่ 4 หามาตรการหรือเกณฑ์มาตรฐานสำหรับใช้ตรวจสอบภายหลังสิ้นสุดการดำเนินโครงการ ว่าโครงการส่งผลให้ผู้เกี่ยวข้องบรรลุตามวัตถุประสงค์ที่กำหนดไว้ทั้งหมดหรือไม่ และมีกิจกรรมย่อยใดบ้างที่ทำให้ไม่บรรลุตามวัตถุประสงค์

แนวคิดการประเมินของไทเลอร์ เป็นแนวคิดแรกเริ่มให้เกิดการแตกย่อยของแนวคิดการประเมินอื่นในภายหลัง ดังนั้น จึงจะเห็นว่าขั้นตอนการประเมินของไทเลอร์มีลักษณะที่เรียบง่าย โดยมุ่งไปที่การตัดสินใจจากผลลัพธ์ของการดำเนินโครงการเป็นสำคัญ

2) รูปแบบการประเมินของโพรวิส (Discrepancy Model) (Provus, 1973 : อ้างในบุญส่ง นิลแก้ว, 2542 หน้า 33 - 35)

ทัศนคติในการประเมินของ โพรวิส มีอยู่ว่าการประเมินเป็นกระบวนการจัดการข้อมูลอย่างต่อเนื่องในลักษณะการเฝ้าดูการจัดการโครงการ การควบคุมการบริหารพัฒนาโครงการโดยอาศัยการตัดสินใจที่ดี ซึ่งเป็นการมองว่าผลลัพธ์จากการดำเนินการนั้นสอดคล้องกับมาตรฐานหรือวัตถุประสงค์หรือไม่ จากนั้นจึงพิจารณาไปที่

รายละเอียดในความแตกต่างของการปฏิบัติว่าจะนำมาสู่ผลที่ต้องการหรือไม่ และใช้ข้อเท็จจริงจากความแตกต่างนั้นตัดสินใจว่าควรกระทำการอย่างไรกับโครงการทั้งหมด หรือบางส่วนของโครงการตามแนวคิดนี้ โพรวิส จำแนกกระบวนการประเมินไว้เป็น 5 ขั้นตอน คือ

ขั้นตอนที่ 1 ประเมินการอธิบายหรือออกแบบโครงการ เป็นขั้นของการกำหนดส่วนประกอบต่าง ๆ ของโครงการ ได้แก่ เป้าหมาย กระบวนการ กิจกรรม และทรัพยากรที่จำเป็น รวมไปถึงผู้รับบริการ

ขั้นตอนที่ 2 ประเมินการจัดตั้งโครงการ เมื่อเกิดมาตรฐานจากขั้นตอนการออกแบบโครงการ ขั้นตอนนี้เป็นการประเมินการจัดทำโครงการว่าเป็นไปตามกรอบของการออกแบบที่กำหนดไว้หรือไม่

ขั้นตอนที่ 3 ประเมินระหว่างดำเนินการ เป็นการประเมินกิจกรรมย่อยที่ปฏิบัติในระหว่างดำเนินการว่าแต่ละช่วงเวลากิจกรรมสามารถทำให้ผู้เข้าร่วมหรือผู้รับบริการบรรลุตามวัตถุประสงค์นำทางหรือไม่ (วัตถุประสงค์ย่อยอันนำไปสู่วัตถุประสงค์หลักของโครงการ)

ขั้นตอนที่ 4 ประเมินผลลัพธ์ที่เกิดขึ้นจากโครงการ การประเมินผลลัพธ์ตามวัตถุประสงค์หลักของโครงการว่าเกิดผลสำเร็จตามที่กำหนดไว้ตั้งแต่แรกหรือไม่

ขั้นตอนที่ 5 วิเคราะห์ความคุ้มค่า ในข้อนี้ โพรวิส เสนอไว้เพียงเป็นทางเลือกสำหรับผู้ประเมินเท่านั้น เพราะมีความคล้ายคลึงกับขั้นตอนที่ 4 แต่จะแตกต่างกันบ้าง ซึ่งจะมีมากในการประเมินโครงการทางการศึกษาด้วยเป็นการเปรียบเทียบกับงบประมาณที่ได้ลงทุนไปว่านำมาสู่ผลลัพธ์ที่คุ้มค่ากับการลงทุนนั้นหรือไม่

แนวคิดของโพรวิสมีความแตกต่างกับของไทเลอร์ ในส่วนของรายละเอียดในการประเมินแต่ละขั้นตอนดำเนินการของโครงการ การนำแนวคิดนี้ไปใช้ ไม่เพียงตัดสินคุณค่าปลายทางจากการดำเนินโครงการเพียงอย่างเดียว แต่เป็นการประเมินการดำเนินงานในแต่ละขั้นตอน ซึ่งเป็นประโยชน์แก่ผู้รับผิดชอบโครงการในการลดความเสี่ยงที่โครงการจะล้มเหลวได้มาก

3) รูปแบบการประเมินของสคริฟเวน (Scriven's Evaluation Ideologies) (อ้างใน เยาวดี รางชัยกุล วิบูลย์ศรี, 2553 หน้า 35 - 38)

ตามนิยามที่สคริฟเวน มองว่า “การประเมิน” เป็นกิจกรรมอันเกี่ยวข้องกับการรวบรวมข้อมูล การตัดสินใจเลือกใช้เครื่องมือเพื่อเก็บข้อมูลและการกำหนดเกณฑ์การประเมิน อันจะใช้ตัดสินคุณค่าให้กับ

กิจกรรมที่ต้องการประเมิน สคริฟเวน จึงได้จำแนกประเภทในการประเมินหรือบทบาทของการประเมินไว้เป็น 2 ลักษณะ ดังนี้

1) การประเมินระหว่างดำเนินงาน (Formative Evaluation) เป็นกระบวนการเก็บข้อมูลระหว่างการปฏิบัติงานเพื่อนำมาบ่งชี้ข้อดีและข้อจำกัดที่เกิดระหว่างดำเนินงาน เพื่อนำผลมาพัฒนางานให้ดีขึ้นในระหว่างดำเนินงาน

2) การประเมินผลรวม (Summative Evaluation) เป็นการประเมินผลลัพธ์ภายหลังสิ้นสุดการดำเนินงานเพื่อตัดสินว่าโครงการบรรลุผลสำเร็จสมบูรณ์หรือไม่นอกจากนั้น สคริฟเวนเสนอสิ่งที่ต้องประเมินไว้เป็น 2 ส่วนสำคัญ ได้แก่

(1) การประเมินเกณฑ์ภายใน (Instring Evaluation) เป็นการประเมินคุณภาพของเครื่องมือในการรวบรวมข้อมูล และคุณลักษณะที่เกี่ยวข้องในการดำเนินงาน เช่น เป้าหมาย โครงสร้าง วิธีการ ตลอดจนทัศนคติของผู้รับผิดชอบโครงการ

(2) การประเมินความคุ้มค่า (Payoff Evaluation) เป็นการประเมินผลจากตัวผู้รับบริการหรือได้ประโยชน์โดยตรงจากการดำเนินโครงการ ซึ่งหมายถึงผลลัพธ์ของโครงการที่ให้ประโยชน์แก่ผู้รับบริการ

การประเมินตามแนวคิดของ สคริฟเวน สรุปได้ว่า มีกระบวนการประเมินที่ไม่ละเอียดซับซ้อนเท่ากับของโพรวิส แต่การประเมินจะเน้นไปที่ความสำเร็จในการดำเนินการแต่ละขั้นตอน และจะพิจารณามุ่งไปที่ความมากน้อยของประโยชน์ที่เกิดกับผู้รับบริการมากกว่ามุ่งตัดสินผลลัพธ์ตามวัตถุประสงค์ตามแนวคิดของไทเลอร์

4) รูปแบบการประเมินของครอนบาค (Cronbach's Concepts) (Provus, 1973 : อ้างใน เยาวดี รางชัยกุล วิบูลย์ศรี, 2553, หน้า 32 - 34)

แนวคิดการประเมินของครอนบาค เกิดขึ้นเพื่อมุ่งประเมินโครงการทางการศึกษาเป็นสำคัญ ลักษณะการประเมินจึงเป็นไปเพื่อวางแผนแนวทางเกี่ยวกับตัดสินใจดำเนินโครงการต่าง ๆ ที่เกี่ยวข้องกับการศึกษา โดยจำแนกเป็น 3 ประเภท คือ

- (1) การประเมินเพื่อปรับปรุงกระบวนการวิชา
- (2) การตัดสินใจที่เกี่ยวข้องกับตัวนักเรียนเป็นรายบุคคล
- (3) การจัดการบริหารในโรงเรียน

5) รูปแบบการประเมินของสเตค (Stake's Concepts of Evaluation) (อ้างใน บุญส่ง นิลแก้ว, 2542, หน้า 46 - 48)

แนวคิดการประเมินของสเตค มีแนวคิดการประเมินที่ยึดความเป็นธรรมชาติและเน้นการมีส่วนร่วมเป็นสิ่งสำคัญ โดยใช้กระบวนการเก็บข้อมูลที่เกี่ยวข้องกับโครงการจำนวนมาก เพื่อใช้พิจารณาความสัมพันธ์ของสิ่งต่าง ๆ ที่เกิดขึ้นภายในการดำเนินโครงการ โดยการประเมินตามกรอบของสเตค ผู้ประเมินจำต้องให้รายละเอียดในเชิงการบรรยายความสอดคล้องกัน ระหว่างสิ่งที่คาดหวังกับสิ่งที่เกิดขึ้นจริงในแต่ละส่วนของงาน ในขณะเดียวกันนั้นก็ต้องตรวจสอบความสัมพันธ์กันของผลที่เกิดกับการดำเนินงานและการดำเนินงานกับสิ่งที่มีอยู่ก่อน ไม่ว่าจะเป็นส่วนที่เป็นความคาดหวังและส่วนที่เป็นจริง ซึ่งคือการประเมินรายละเอียดภายในโครงการ โดยขั้นตอนสำคัญคือ การตัดสินคุณค่าที่ไม่มีการตัดสินใจ นำเอาสิ่งที่เป็รายละเอียดของโครงการไปเทียบกับมาตรฐานหรือที่ตั้งไว้ ซึ่งอาจมีลักษณะตายตัวที่กำหนดอย่างไรก็ต้องเป็นไปอย่างนั้น หรือการเทียบกับโครงการหรืองานอื่นที่เป็นที่ยอมรับเพื่อตัดสินคุณค่าว่า ดีกว่า แย่กว่า หรือเทียบเท่า

6) รูปแบบการประเมินของอัลคิน (Alkin's Concept of Evaluation) (Alkin, 1996 : อ้างในเยาวดี รางชัยกุล วิบูลย์ศรี, 2553, หน้า 45 - 47)

ตามแนวคิดของ อัลคิน ที่มีทัศนะการประเมินว่าเป็นกระบวนการคัดเลือก การประมวลข้อมูลและการจัดระบบสารสนเทศที่มีประโยชน์ เพื่อนำเสนอต่อผู้ที่มีอำนาจตัดสินใจ หรือเพื่อกำหนดแนวทางในการเลือกทำกิจกรรม อัลคิน จึงได้แบ่งการประเมินไว้เป็น 5 ส่วน ได้แก่

(1) การประเมินเพื่อกำหนดวัตถุประสงค์ของโครงการ เป็นการประเมินที่เกิดขึ้นก่อนดำเนินโครงการหรือกิจกรรมใด ๆ ซึ่งเป็นการประเมินเพื่อกำหนดวัตถุประสงค์หรือเป้าหมายของโครงการให้สอดคล้องกับความต้องการที่เป็นอยู่

(2) การประเมินเพื่อวางแผนโครงการ เป็นการประเมินเพื่อหาวิธีการที่เหมาะสมในการที่จะวางแผนในการดำเนินการของโครงการให้บรรลุวัตถุประสงค์ได้ตามที่กำหนด

(3) การประเมินขณะกำลังดำเนินโครงการ เป็นการประเมินที่เน้นพิจารณาขั้นตอนการทำงานว่าเป็นไปตามแผนงานที่วางไว้หรือไม่

(4) การประเมินเพื่อการพัฒนา เป็นการประเมินเพื่อค้นหารูปแบบ แนวทางหรือข้อเสนอแนะที่จะส่งผลให้งานที่กำลังดำเนินอยู่เกิดประสิทธิผลได้มากที่สุด

(5) การประเมินเพื่อรับรอง ยุบ ขยาย หรือปรับเปลี่ยนโครงการ เป็นการประเมินภายหลังการดำเนินงานตามโครงการ เพื่อตรวจสอบผลที่ได้กับวัตถุประสงค์ที่กำหนดไว้ รวมถึงการประมวล ข้อเสนอเพื่อนำไปใช้กับโครงการต่อไป

7) รูปแบบการประเมินและโมเดลชิปของสตัฟเฟิลบีม (Stufflebeam's CIPP Model) (Stufflebeam, 1971: อังโน เยาวดี ราชชัยกุล วิบูลย์ศรี, 2553, หน้า 57 - 62)

จากนิยามในการประเมินของ สตัฟเฟิลบีม ที่ให้ไว้ว่าเป็นกระบวนการของการระบุ หรือกำหนดข้อมูลที่ต้องการ และการดำเนินการเก็บรวบรวมข้อมูล เพื่อนำข้อมูลที่รวบรวมได้มาจัดกระทำจนเกิดเป็นสารสนเทศที่มีประโยชน์ และนำเสนอสำหรับใช้เป็นทางเลือกในการประกอบการตัดสินใจ ซึ่งจากนิยามดังกล่าว แนวคิดของสตัฟเฟิลบีม จึงมีลักษณะแบ่งแยกบทบาทของการทำงานระหว่าง ฝ่ายประเมินกับฝ่ายบริหารออกจากกันอย่างเด่นชัด กล่าวคือ การแยกให้ฝ่ายประเมินทำหน้าที่ระบุ จัดหา และนำเสนอสารสนเทศให้กับฝ่ายบริหาร ส่วนฝ่ายบริหารก็มีหน้าที่เรียกหา และนำผลการประเมินที่ได้ไปใช้ประกอบการตัดสินใจเพื่อดำเนินกิจกรรมที่เกี่ยวข้องตามสมควรแต่ละกรณี

การประเมินของสตัฟเฟิลบีม สามารถสรุปการประเมินไว้เป็น 3 ขั้นตอน คือ

- (1) กำหนด หรือระบุและบ่งชี้ข้อมูลที่ต้องการ
- (2) จัดเก็บรวบรวมข้อมูล
- (3) วิเคราะห์และจัดสารสนเทศ เพื่อนำเสนอต่อฝ่ายบริหาร

จากขั้นตอนดังกล่าวเมื่อทำการจัดกลุ่มให้กับข้อมูลที่จำเป็นต้องวิเคราะห์เพื่อนำไปสู่การตัดสินใจของฝ่ายบริหาร จึงเกิดเป็นโมเดลการจัดเตรียมข้อมูลในการประเมินที่เรียกว่า CIPP Model ประกอบด้วย การประเมินใน 4 ประเภท ได้แก่

(1) การประเมินบริบทหรือสภาวะแวดล้อม (Context Evaluation : C) เป็นการประเมินหลักการและเหตุผล ความจำเป็นที่จะต้องจัดทำโครงการ การชี้ประเด็นปัญหาและการพิจารณาความเหมาะสมของเป้าหมายโครงการ

(2) การประเมินตัวป้อนเข้า (Input Evaluation : I) เป็นการประเมินเพื่อพิจารณาถึงความเหมาะสมและความเพียงพอของทรัพยากรที่จะใช้ในการดำเนินโครงการ

(3) การประเมินกระบวนการ (Process Evaluation : P) เป็นการประเมินเพื่อหาข้อบกพร่องของการดำเนินโครงการหาข้อมูลประกอบการตัดสินใจที่จะใช้พัฒนางานต่าง ๆ และบันทึกภาวะของเหตุการณ์ต่าง ๆ ที่เกิดขึ้นไว้เป็นหลักฐาน

(4) การประเมินผลผลิตที่เกิดขึ้น (Product Evaluation : P) เป็นการประเมินเพื่อเปรียบเทียบผลที่เกิดขึ้นจากการทำโครงการกับเป้าหมายโครงการ อันจะนำไปสู่การตัดสินใจเพื่อยุบ เลิก ขยาย หรือปรับเปลี่ยนโครงการ

จากการศึกษารูปแบบประเมินโครงการสรุปได้ว่า รูปแบบการประเมินมี 7 รูปแบบ ประกอบด้วยรูปแบบการประเมินตามแนวทางของไทเลอร์ รูปแบบการประเมินของโพรวีส รูปแบบการประเมินของสคริฟเวน รูปแบบการประเมินของครอนบาค รูปแบบการประเมินของสเติ้ค รูปแบบการประเมินของอัลคิน และรูปแบบการประเมินและโมเดลชิปของสตัฟเฟิลบีม

2.3 แนวคิดความพึงพอใจ

2.3.1 ความหมายของความพึงพอใจ เกี่ยวกับความหมายของความพึงพอใจนั้นได้มีผู้ให้ความหมายดังต่อไปนี้

กชกร เป้าสุวรรณและคณะ (2550) ได้กล่าวถึง ความหมายของความพึงพอใจว่า เป็นสิ่งที่ควรจะเป็นไปตามความต้องการ ความพึงพอใจเป็นผลของการแสดงออกของทัศนคติของบุคคลอีกรูปแบบหนึ่ง ซึ่งเป็นความรู้สึกเอนเอียงของจิตใจที่มีผลจากประสบการณ์ที่มนุษย์เราได้รับซึ่งอาจจะมากกว่าหรือน้อยกว่าก็ได้ และเป็นความรู้สึกที่มีต่อสิ่งหนึ่ง ซึ่งเป็นไปได้ทั้งทางบวกและทางลบเมื่อได้สิ่งนั้นมาตอบสนองความต้องการ หากทำให้บรรลุจุดมุ่งหมายได้ ก็จะทำให้เกิดความรู้สึกบวก เป็นความรู้สึกที่พึงพอใจ แต่ในทางตรงกันข้าม ถ้าสิ่งนั้นสร้างความรู้สึกผิดหวัง ก็จะทำให้เกิดความรู้สึกทางลบ เป็นความรู้สึกไม่พึงพอใจ

ชัยสมพล ชาวประเสริฐ (2547, หน้า18) อธิบายถึงความพึงพอใจว่า การที่ลูกค้าได้รับบริการที่สามารถตอบสนองความต้องการซึ่งสินค้ามี 2 ประเภท คือ สินค้าที่มีตัวตน ได้แก่ อาหาร เครื่องดื่ม และสินค้าที่ไม่มีตัวตน ได้แก่ การต้อนรับ การรับคำสั่งอาหาร รอยยิ้ม มิตรไมตรี ซึ่งสินค้าที่ไม่มีตัวตนเหล่านี้ก็คือการบริการ นั่นเอง

ปรียาพร วงศ์อนุตรโรจน์ (2548, หน้า 122) อธิบายถึงความพึงพอใจในการทำงานไว้ว่า เป็นความรู้สึกรวมของบุคคลที่มีต่อการทำงานในด้านบวก เป็นความสุขของบุคคลที่เกิดจากการปฏิบัติงานและการได้รับผลตอบแทนนั้น คือ ผลที่เป็นความพึงพอใจที่ทำให้บุคคลเกิดความรู้สึกกระตือรือร้น มีความมุ่งมั่นที่จะทำงาน มีขวัญกำลังใจ สิ่งเหล่านี้จะมีผลต่อประสิทธิภาพและประสิทธิผลของการทำงาน รวมทั้งการส่งผลต่อความสำเร็จและเป็นไปตามเป้าหมายขององค์กร

Kotler (2003, หน้า 444) อธิบายความหมายของความพึงพอใจในการทำงานว่า ความพึงพอใจเป็นความรู้สึกของบุคคลที่แสดงความยินดี หรือแสดงความผิดหวังอันเป็นผลมาจากการเปรียบเทียบผลลัพธ์ที่ได้จากการใช้สินค้าหรือบริการกับความคาดหวัง ถ้าผลจากการใช้สินค้าหรือบริการต่ำกว่าความคาดหวังลูกค้าก็จะไม่พอใจ ถ้าผลลัพธ์เป็นไปตามความคาดหวังของลูกค้าก็พอใจและถ้าผลลัพธ์มีค่าเกินความคาดหวังของลูกค้าก็ยิ่งพอใจมากขึ้น

จากการศึกษาความหมายของความพึงพอใจ สรุปได้ว่า ความพึงพอใจ หมายถึง ความรู้สึกหรือทัศนคติของบุคคลที่มีต่อสิ่งใดสิ่งหนึ่งหรือปัจจัยต่าง ๆ ที่เกี่ยวข้องกับความรู้สึกพอใจที่เกิดขึ้น เมื่อความต้องการของบุคคลได้รับการตอบสนอง ความพึงพอใจอาจเกิดขึ้นได้จากการได้รับสิ่งที่ตนพึงปรารถนาหรืออยากได้ หรือเมื่อได้รับผลสำเร็จตามความมุ่งหมาย หรือเมื่อได้รับการตอบสนองตามความต้องการ ทั้งทางด้านวัตถุและด้านจิตใจ ความพึงพอใจจึงเป็นทั้งพฤติกรรมและกระบวนการในการลดความตึงเครียด เพราะความพึงพอใจเป็นระดับความรู้สึกในทางบวกของบุคคลต่อสิ่งใดสิ่งหนึ่ง

2.3.2 สารสำคัญเกี่ยวกับเรื่องความพึงพอใจของผู้มารับบริการ

ฉัตรยาพร เสมอใจ (2548, หน้า 160) อธิบายไว้ว่า การจัดการความพึงพอใจของลูกค้าจะนำมาซึ่งประโยชน์มากมายแก่ธุรกิจ ได้แก่

1) สร้างผลประโยชน์ให้แก่ธุรกิจ ในการเพิ่มระดับความพึงพอใจแก่ลูกค้า เนื่องจากทำให้เข้าใจถึงระดับความพึงพอใจของลูกค้าในปัจจุบัน จากการหาช่องว่างความคาดหวังของลูกค้าและสิ่งที่เรามอบให้แก่ลูกค้า เพื่อเป็นแนวทางในการพัฒนาหรือปรับปรุงให้สามารถตอบสนองและเพิ่มความพึงพอใจของลูกค้ามากขึ้น อาจจะนำไปสู่ความภักดีของลูกค้า

2) สร้างผลกำไรในระยะยาว ถ้าเราทำการรักษาลูกค้าที่ดีไว้ในปริมาณที่มาก ๆ จะยิ่งสร้างผลกำไรมากกว่าการพยายามดึงลูกค้าใหม่มาทดแทนลูกค้าเก่าที่จากไปอยู่ตลอดเวลา

3) ลูกค้าที่มีความพึงพอใจในระดับมาก จะช่วยในการกระจายข่าวแบบปากต่อปาก ทำให้คนรู้จักมากขึ้น เหมือนการโฆษณาให้บริษัทโดยมีต้นทุนในการดึงลูกค้าใหม่ต่อหน่วยต่ำ และมีประสิทธิภาพโดยเฉพาะผู้ให้บริการวิชาชีพอย่างเช่น แพทย์ นักบัญชี ทนายความ วิศวกรหรือสถาปนิก เพราะชื่อเสียงและการบอกต่อเป็นแหล่งข้อมูลสำคัญสำหรับลูกค้าใหม่ที่ใช้ในการตัดสินใจ การบอกต่อแบบปากต่อปากด้วยความชื่นชมจะสร้างความน่าเชื่อถือได้มาก

4) มีลูกค้าที่มีความพึงพอใจระดับมาก เป็นการประกันความเสี่ยงจากการเกิดความผิดพลาดในการบริการ ลูกค้าระยะยาวมีแนวโน้มที่จะให้อภัยกับเหตุการณ์ที่เกิดความผิดพลาดได้มากกว่า เพราะสิ่งดี ๆ ในอดีตจะเป็นสิ่งชดเชยให้ลูกค้าที่รู้สึกดีอยู่และลูกค้าที่มีความพึงพอใจบริการของเราแล้ว จะมีความรู้สึกไวต่อข้อเสนอใหม่ ๆ ของคู่แข่งชั้นของเราน้อย

จากการศึกษาสารสำคัญเกี่ยวกับเรื่องความพึงพอใจของผู้มารับบริการ สามารถสรุปได้ว่า ประชาชนที่มารับบริการของหน่วยงานในภาครัฐต่าง ๆ นั้น ต้องการได้รับการให้บริการจากบุคลากร อย่างเพียงพอ มีกระบวนการให้บริการที่ไม่ยุ่งยากซับซ้อนและเป็นระบบ มีสถานที่และการจัดการสภาพแวดล้อมที่ดี และได้รับข้อมูลข่าวสารและการประชาสัมพันธ์อย่างต่อเนื่อง หากประชาชนที่มารับบริการได้รับสิ่งที่เขาต้องการแล้ว จะทำให้เกิดประโยชน์ต่อองค์กรมากมาย อาทิ สร้างผลประโยชน์ให้แก่องค์กรในการเพิ่มระดับความพึงพอใจแก่ผู้มารับบริการ สร้างความพึงพอใจระยะยาว หากลูกค้ามีความพึงพอใจระดับมาก จะช่วยในการกระจายข่าวแบบปากต่อปาก และถ้าหากผู้มาติดต่อกับองค์กรมีความพึงพอใจระดับมาก ก็จะสามารถเป็นหลักประกันความเสี่ยงจากการผิดพลาดในการบริการ

2.3.3 องค์ประกอบของความพึงพอใจในการบริการ

ความพึงพอใจที่เกิดขึ้นในกระบวนการบริการระหว่างผู้ให้บริการและผู้รับบริการเป็นผลของการรับรู้และประเมินคุณภาพของการบริการ ในสิ่งที่ผู้รับบริการคาดหวังว่าจะได้รับและสิ่งที่ผู้รับบริการได้รับจริงในแต่ละสถานการณ์ ซึ่งระดับความพึงพอใจอาจไม่คงที่ผันแปรไปตามช่วงเวลาที่แตกต่างกันได้ ทั้งนี้ความพึงพอใจในการบริการมีองค์ประกอบ 2 ประการ คือ (มหาวิทยาลัยสุโขทัยธรรมาธิราช, 2544)

1. องค์ประกอบด้านการรับรู้คุณภาพของผลิตภัณฑ์บริการ ผู้รับบริการจะรับรู้ว่าคุณสมบัติบริการที่ได้รับมีลักษณะตามพันธะสัญญาของกิจการแต่ละประเภทตามที่ควรจะเป็นอย่างน้อยเพียงใดเช่น แยกที่เข้าพักในโรงแรมจะได้พักในห้องพักที่จองไว้ ลูกค้าที่เข้าไปในภัตตาคารจะได้รับอาหารตามที่สั่ง เป็นต้น สิ่งเหล่านี้เป็น

บริการที่ผู้รับบริการควรจะได้รับตามลักษณะของการบริการแต่ละประเภท ซึ่งจะสร้างความพึงพอใจให้กับลูกค้าในสิ่งที่ลูกค้าต้องการ

2. องค์ประกอบด้านการรับรู้คุณภาพของการนำเสนอบริการ ผู้รับบริการจะรับรู้ว่ามีวิธีการนำเสนอบริการในกระบวนการบริการของผู้ให้บริการมีความเหมาะสมมากน้อยเพียงใด ไม่ว่าจะเป็นความสะดวกในการ

เข้าถึงบริการ พฤติกรรมการแสดงออกของผู้ให้บริการตามบทบาทหน้าที่และปฏิริยาการตอบสนองการบริการของผู้ให้บริการต่อผู้รับบริการ ในด้านความรับผิดชอบต่องานการใช้ภาษาสื่อความหมายและการปฏิบัติตนในการให้บริการ จะเห็นว่าความพึงพอใจในการบริการเกิดจากการประเมินคุณค่าการรับรู้คุณภาพของการบริการเกี่ยวกับผลิตภัณฑ์บริการตามลักษณะของการบริการ และกระบวนการนำเสนอบริการในวงจรของการให้บริการระหว่างผู้ให้บริการและผู้รับบริการซึ่งถ้าตรงกับสิ่งที่ผู้รับบริการมีความต้องการหรือตรงกับความคาดหวังที่มีอยู่ หรือประสบการณ์ที่เคยได้รับบริการตามองค์ประกอบดังกล่าวข้างต้น ก็ย่อมจะนำมาซึ่งความพึงพอใจในบริการนั้น แต่หากเป็นไปในทางตรงกันข้ามสิ่งที่ผู้รับบริการได้รับจริงไม่ตรงกับการรับรู้ที่คาดหวัง ผู้รับบริการย่อมเกิดความไม่พึงพอใจต่อผลิตภัณฑ์และการนำเสนอบริการได้ จึงสามารถแสดงเป็นภาพองค์ประกอบของความพึงพอใจในการบริการได้ ดังภาพที่ 2-1



ภาพที่ 2-1 : องค์ประกอบของความพึงพอใจในการบริการ

2.3.4 แนวทางการเสริมสร้างความพึงพอใจในการบริการ

ความพึงพอใจในการบริการเป็นสิ่งที่ผู้ดำเนินการจะต้องคำนึงถึงทั้งในฐานะผู้ให้บริการและจะต้องคาดคิดในฐานะของผู้รับบริการร่วมด้วย เพื่อที่จะสามารถส่งเสริมให้เกิดความพึงพอใจในการบริการขึ้นได้ โดยสามารถกระทำผ่านขั้นตอนต่าง ๆ ดังนี้ (พิมล เมฆสวัสดิ์, 2550)

1. ตรวจสอบความคาดหวังและความพึงพอใจของผู้ใช้อย่างสม่ำเสมอผ่านการซักถามโดยตรงการสำรวจความคิดเห็น เพื่อศึกษาถึงความคาดหวังและระดับความพึงพอใจในการบริการ ที่รับบริการหรือผู้ใช้มีต่อการให้บริการ ร่วมกับการรับฟังความคิดเห็นของผู้ให้บริการที่เป็นผู้ปฏิบัติโดยตรงทั้งสองสิ่งจะทำให้ผู้ดำเนินการทราบถึงความคาดหวัง และความพึงพอใจในการบริการที่ใกล้เคียงกับความเป็นจริงมากที่สุด เพื่อที่จะได้นำไปพัฒนากระบวนการให้บริการที่มีคุณภาพตรงกับความต้องการของผู้รับบริการหรือผู้ใช้ได้

2. การกำหนดเป้าหมายและทิศทางขององค์กรให้ชัดเจน ซึ่งผู้ดำเนินการจะต้องกำหนดทิศทางและจุดยืนของหน่วยงานให้ชัดเจน นั่นคือ มีเป้าหมายที่จะตอบสนองต่อความคาดหวังของผู้รับบริการหรือผู้ใช้ โดยมีความสอดคล้องต่อแนวโน้มพฤติกรรมของผู้รับบริการหรือผู้ใช้ และความพร้อมของผู้ให้บริการที่จะดำเนินการให้มีคุณภาพ

3. การกำหนดยุทธศาสตร์การบริการที่มีประสิทธิภาพ โดยจะต้องมีการกำหนดฐานะของตนเองในการแข่งขันด้านการบริการ กำหนดกลุ่มผู้รับบริการเป้าหมาย ศึกษาจุดแข็งจุดอ่อนของตนเอง จากนั้นจึงกำหนดเป็นกลยุทธ์ในการบริหารจัดการที่มีประสิทธิภาพ ร่วมกับการนำเทคโนโลยีต่าง ๆ เข้ามาปรับใช้เพื่อให้เกิดการบริการที่สะดวก รวดเร็ว ทันสมัย และสามารถเข้าถึงผู้รับบริการหรือผู้ใช้จำนวนมากได้

4. การพัฒนาคุณภาพและความสัมพันธ์ในกลุ่มบุคลากรให้บริการ เพื่อให้ผู้ให้บริการทุกคนมีความร่วมมือร่วมใจในการทำงาน รับผิดชอบต่อการสร้างสรรค์ ความเอาใจใส่ ความทุ่มเทในการทำงาน โดยมุ่งเน้นการทำงานเป็นทีม เพื่อสร้างเสริมคุณภาพในการให้บริการ

5. การนำกลยุทธ์การสร้างความพึงพอใจต่อผู้รับบริการหรือผู้ใช้ไปปฏิบัติ และประเมินผลผ่านการสร้างบรรยากาศและวัฒนธรรมองค์กรที่มุ่งเน้นการทำงานที่มีประสิทธิภาพ และมีคุณภาพเพื่อสร้างความพึงพอใจให้แก่ผู้รับบริการหรือผู้ใช้ มีการกำหนดเป้าหมายและเกณฑ์วัดที่ชัดเจนรวมถึงผลตอบแทนการปฏิบัติตามเป้าหมายเพื่อเป็นแรงจูงใจในการปฏิบัติงานบริการตามกลยุทธ์ที่วางไว้

2.4 แนวคิดเกี่ยวกับการบริการประชาชน

การให้บริการนับว่าเป็นหน้าที่หลักของส่วนราชการที่มีการติดต่อสัมพันธ์กับประชาชนโดยตรง ส่วนราชการและข้าราชการที่ให้บริการมีหน้าที่ส่งตรงการบริการ (Delivery Service) ได้แก่ ประชาชนผู้รับบริการ โดยมีเจ้าหน้าที่ของรัฐ คือ ข้าราชการหรือบุคคลที่เกี่ยวข้องเป็นผู้นำบริการสู่ประชาชน เพื่อให้ประชาชนมีความอยู่ดีกินดี มีความมั่นคงปลอดภัยทั้งในชีวิตและทรัพย์สิน โดยรัฐไม่คิดมูลค่าจากประชาชน บริการต่าง ๆ จะเกี่ยวข้องกับการดำเนินชีวิตประจำวัน ซึ่งนับวันจะเพิ่มมากขึ้น ในปัจจุบันองค์กรราชการของไทยได้ขยายบทบาทในการให้บริการทั้งทางด้านปริมาณ ขนาด กำลังคน และงบประมาณ เพื่อให้สามารถให้บริการแก่ประชาชนได้ครอบคลุมทั่วถึงมากขึ้นอย่างเท่าเทียมกันและเสมอภาคกัน แนวคิดเกี่ยวกับการบริการประชาชน นั้น มีนักวิชาการจำนวนมากที่ได้ให้แนวคิดเกี่ยวกับการบริการไว้ดังนี้

วีระรัตน์ กิจเลิศไพโรจน์ (2548, หน้า 14) ได้ให้ความหมายไว้ว่า การบริการ หมายถึง การกระทำพฤติกรรม หรือการปฏิบัติที่ฝ่ายหนึ่งเสนอให้อีกฝ่ายหนึ่ง โดยกระบวนการที่เกิดขึ้นนั้น

อเนก สุวรรณบัณฑิต (2548, หน้า 18) Lehtinen ให้คำนิยามว่า การบริการ หมายถึง กิจกรรมหนึ่งหรือชุดของกิจกรรมหลายอย่าง ที่เกิดขึ้นจากการปฏิสัมพันธ์ระหว่างบุคคลหรือวัตถุอย่างใดอย่างหนึ่งเพื่อให้ผู้รับบริการเกิดความพึงพอใจการบริการ รวมถึงการเปลี่ยนแปลงและพัฒนาพฤติกรรมของบุคคลที่เกี่ยวข้องกับการบริการ

จิตตินันท์ เดชะคุปต์ (2549, หน้า 7) อธิบายว่า การบริการไม่ใช่สิ่งที่มีตัวตน แต่เป็นกระบวนการหรือกิจกรรมต่าง ๆ ที่เกิดขึ้น จากการปฏิสัมพันธ์ระหว่างผู้ที่ต้องการใช้บริการ (ผู้บริโภค/ลูกค้า/ผู้รับบริการ) กับผู้ให้บริการ (เจ้าของกิจการ/พนักงานงานบริการ/ระบบการจัดการบริการ) หรือในทางกลับกัน ระหว่างผู้ให้บริการกับผู้รับบริการ ในอันที่จะตอบสนองความต้องการอย่างใดอย่างหนึ่ง ให้บรรลุผลสำเร็จ ความแตกต่างระหว่างสินค้าและการบริการต่างก็ก่อให้เกิดประโยชน์และความพึงพอใจแก่ลูกค้าที่มาซื้อ โดยที่ธุรกิจบริการจะ

มุ่งเน้นการกระทำที่ตอบสนองความต้องการของลูกค้า อันนำไปสู่ความพึงพอใจที่ได้รับบริการนั้น ในขณะที่ธุรกิจทั่วไป มุ่งขายสินค้าที่ลูกค้าชอบและทำให้เกิดความพึงพอใจที่ได้เป็นเจ้าของสินค้านั้น

ชัยสมพล ชาวประเสริฐ (2549, หน้า 18) ได้ให้ความหมายของ การบริการ หมายถึง กิจกรรมของกระบวนการส่งมอบสินค้าที่ไม่มีตัวตน (Intangible Goods) ของธุรกิจให้กับผู้รับบริการโดยสินค้าที่ไม่มีตัวตนนั้นจะต้องตอบสนองความต้องการของผู้รับบริการจนนำไปสู่ความพึงพอใจได้

สมิต สัจฉกร (2542, หน้า 13 อ้างถึงใน สุรนันทา ทวีผล, 2550, หน้า 14) ให้ความหมายว่าการบริการเป็นการปฏิบัติงานที่กระทำหรือติดต่อเกี่ยวข้องกับผู้ใช้บริการ การให้บุคคลต่าง ๆ ได้ใช้ ประโยชน์ในทางใดทางหนึ่ง ทั้งด้วยความพยายามใด ๆ ก็ตามด้วยวิธีการหลากหลายในการทำให้บุคคล ต่าง ๆ ที่เกี่ยวข้องได้รับความช่วยเหลือจัดได้ว่าเป็นการให้บริการทั้งสิ้น การจัดอำนาจ ความสะดวก การสนองความต้องการของผู้ใช้บริการก็เป็นการให้บริการ การให้บริการจึงสามารถดำเนินการได้หลากหลายวิธี จุดสำคัญ คือ เป็นการช่วยเหลือและอำนวยความสะดวกแก่ผู้ใช้บริการ

การให้บริการประชาชนยุคใหม่ คือ การให้บริการด้วยรอยยิ้ม (Service with Smile) ซึ่งทำให้ผู้รับบริการสามารถรับรู้และสัมผัสได้ถึงความจริงใจของผู้ให้บริการ โดยผ่านคำพูด ท่าทาง สายตา และรอยยิ้ม อันเป็นผลให้ประชาชนเกิดความพึงพอใจ ประทับใจ และมีการตอบสนองที่แสดงถึงมิตรภาพที่ดี ต่อกัน เป้าหมายของการให้บริการประชาชนยุคใหม่ ประกอบด้วยหลักการบางประการ ได้แก่ การบริการเพื่อให้เกิดคุณค่าทางใจของผู้รับบริการ มุ่งความรวดเร็ว ตรงเวลาความถูกต้องครบถ้วนสมบูรณ์ และประการสำคัญ คือ การสนองตอบความคาดหวังของประชาชน ลักษณะของการให้บริการประชาชนยุคใหม่ สังเกตได้จากลักษณะของผู้ให้บริการและวิธีการบริการ ดังนี้ (กรมการปกครอง, 2547)

- 1) การแต่งกาย
- 2) การพูดจาและการใช้น้ำเสียง
- 3) กิริยาท่าทางที่แสดงออก
- 4) วิธีการ/ขั้นตอนการให้บริการ

การบริการประชาชนที่ดีจะเป็นไปได้ นั้น ขึ้นอยู่กับทัศนคติที่ดีของผู้ให้บริการต่อผู้รับบริการที่ควรปลูกฝังให้เกิดขึ้นในข้าราชการ ดังนี้

- 1) ประชาชน คือ บุคคลสำคัญที่สุดที่มาเยือนท่าน ณ ที่นี้
- 2) ประชาชน คือ ผู้ที่มาบอกความต้องการแก่ท่าน
- 3) ประชาชน มิได้มาพึ่งท่าน แต่ท่านต่างหากที่ต้องพึ่งเขา
- 4) ประชาชน มิได้มาขัดจังหวะในการทำงานของท่าน
- 5) ประชาชน คือ เพื่อนมนุษย์ที่อยู่ร่วมสังคมเดียวกัน
- 6) ประชาชน มีสิทธิอันชอบธรรมที่จะได้รับในสิ่งที่เขาต้องการ

การอธิบายถึงการบริการประชาชนตามแนวคิดเกี่ยวกับประโยชน์สาธารณะ ชี้ให้เห็นว่า การบริการประชาชนเป็นปฏิสัมพันธ์ระหว่างเจ้าหน้าที่ขององค์กรของรัฐกับประชาชนที่ได้รับบริการสาธารณะจากเจ้าหน้าที่ ซึ่งมีเป้าหมายในการเอื้ออำนวยประโยชน์สุขแก่ประชาชน ปฏิสัมพันธ์ระหว่างเจ้าหน้าที่ของรัฐกับประชาชนนั้น องค์การของรัฐที่มีบทบาทหน้าที่สำคัญ 2 ประการ คือ เป็นกลไกปกครองดูแลประชาชนให้ปฏิบัติตามครรลองของกฎหมาย และเป็นกลไกจัดสรรทรัพยากรและบริการพื้นฐานทางสังคม

ผู้ที่มีสำนึกแห่งบริการ (Sense of Service) คือ ผู้ที่มีจิตสำนึกแห่งคุณธรรมที่มีพฤติกรรมแห่งการบริการ สามารถช่วยเหลือผู้อื่น ซึ่งประกอบด้วย ความเอื้ออาทร ความเกรงใจ การยกย่องนับถือ มีสัมมาคารวะ ยิ้มแย้มแจ่มใส สุขภาพ ภูมิลักษณ์ และบริการอย่างเต็มกำลังความสามารถ

หลักในการบริการประชาชน โดยพื้นฐานแล้วจะมีเป้าหมายเดียวกัน ประชาชนได้รับความสะดวก รวดเร็ว และความเท่าเทียมจากการมารับบริการเป็นสำคัญ (กรมการปกครอง, 2546)

กุลธน ธนาพงศ์ธร (2530 อ้างถึงใน ทันดร ธนะกุลปรีภรณ์, 2552 หน้า 303) อธิบายว่า หลักการให้บริการ ได้แก่

(1) หลักความสอดคล้องกับความต้องการของบุคคลส่วนใหญ่ กล่าวคือ ประโยชน์และบริการที่องค์การให้การให้นั้นจะต้องตอบสนองความต้องการของบุคคลส่วนใหญ่หรือทั้งหมด ไม่ใช่เป็นการจัดให้แก่บุคคลกลุ่มบุคคลโดยเฉพาะ มิฉะนั้นแล้วนอกจากไม่เกิดประโยชน์สูงสุดในการเอื้ออำนวยประโยชน์บริหารแล้ว ยังไม่คุ้มค่ากับการดำเนินการนั้น ๆ ด้วย

(2) หลักความสม่ำเสมอ กล่าวคือ การให้บริการนั้น ๆ ต้องดำเนินการอย่างต่อเนื่องและสม่ำเสมอมิใช่ทำตามความพอใจของผู้บริหารหรือผู้ปฏิบัติงาน

(3) หลักความเสมอภาค บริการที่จัดนั้นจะต้องให้แก่ผู้ที่ใช้บริการทุกคนอย่างสม่ำเสมอ และเท่าเทียมกันไม่มีการให้สิทธิพิเศษแก่บุคคล หรือกลุ่มบุคคลใดบุคคลหนึ่งในลักษณะแตกต่างจากบุคคลอื่น ๆ อย่างชัดเจน

(4) หลักความประหยัดค่าใช้จ่ายที่ต้องใช้ในการบริการจะต้องไม่มากจนเกินกว่าผลที่จะได้รับ

(5) หลักความสะดวก บริการที่จัดให้แก่ผู้รับบริการจะต้องเป็นไปในลักษณะปฏิบัติได้ง่าย สะดวก สบาย สิ้นเปลืองทรัพยากรไม่มากนัก ทั้งยังไม่เป็นการสร้างภาระยุ่งยากให้แก่ผู้ให้บริการหรือผู้ใช้บริการมากจนเกินไป

การบริการประชาชน สามารถสรุปได้ว่า คือ กิจกรรมทุกประเภทที่รัฐจัดทำขึ้น เพื่อสนองความต้องการ ส่วนรวมของประชาชน ซึ่งอาจแบ่งออกเป็น 2 ประเภท คือ กิจกรรมที่ตอบสนองความต้องการได้รับความปลอดภัย และกิจกรรมที่ตอบสนองความต้องการในด้านความสะดวกสบายในการดำเนินชีวิต จึงอาจกล่าวได้ว่าการบริการประชาชนเป็นปฏิสัมพันธ์ระหว่างเจ้าหน้าที่ขององค์การของรัฐกับประชาชนที่ให้บริการสินค้าสาธารณะแก่ประชาชน ณ สำนักงาน ซึ่งเป็นเจ้าหน้าที่เป็นสมาชิกอยู่ โดยไม่คำนึงถึงตัวบุคคลที่ขอรับบริการที่มีประสิทธิภาพ และเป็นประโยชน์ต่อประชาชนมากที่สุด

2.5 แนวคิดเกี่ยวกับการให้บริการ และคุณภาพการให้บริการ

2.5.1 การให้บริการ

การบริการ (Service) ซึ่งได้มีผู้ให้ความหมายไว้แตกต่างกัน จากการศึกษาของโกเมฆ มีรัตน์คำ (2558) ได้สรุปความหมายไว้ต่าง ๆ ดังต่อไปนี้

มีชัย พวงมาพรม (2550) กล่าวว่า การให้บริการ คือ การรับใช้ให้ความสะดวกต่าง ๆ ในการบริการ มีความหมายรวมถึง กระบวนการหรือกิจกรรมในการส่งมอบบริการจากผู้ให้บริการไปยังผู้รับบริการหรือผู้ใช้บริการนั้น และสามารถอธิบายได้โดยใช้ตัวอักษรย่ออธิบายลักษณะเด่นของการบริการไว้ ดังนี้

การยิ้มแย้ม เอาใจใส่เข้าอกเข้าใจ คือ S = Smiling + Sympathy

การตอบสนองต่อความประสงค์ของลูกค้าอย่างรวดเร็ว ทันใจโดยมิทันเอ่ยปากเรียกหา คือ E = Earl Response

การแสดงออกถึงความนับถือ ให้เกียรติลูกค้า คือ R = Respectful

ลักษณะการให้บริการแบบสมัครใจและเต็มใจทำ คือ V = Voluntariness Manner
การแสดงออกซึ่งการรักษาภาพพจน์ของผู้ให้บริการและเสริมภาพพจน์ขององค์กร คือ I = Image
Enhancing

กริยาอ่อนโยน สุภาพ มีความอ่อนน้อมถ่อมตน คือ C = Courtes ความกระฉับกระเฉงและกระตือรือร้น
ขณะบริการ และให้บริการมากกว่าที่คาดหวังเสมอ สามารถตอบสนองลูกค้าได้เหนือกว่าความคาดหวัง คือ
E = Enthusiasm

วิษณุตา แก้วสีขาว (2550) ได้รวบรวมแนวคิดเกี่ยวกับการให้บริการไว้ดังต่อไปนี้

1. การให้บริการต้องมีลักษณะ ดังนี้

- 1.1 สร้างความพึงพอใจของประชาชนที่ได้รับจากการให้บริการจากหน่วยงานรัฐ
- 1.2 คุณภาพการให้บริการด้านระยะเวลา สามารถให้บริการที่รวดเร็ว
- 1.3 ความเชื่อถือได้ในการบริการมีความถูกต้อง
- 1.4 ค่าใช้จ่ายในการให้บริการ ต้องมีความประหยัดและคุ้มค่าในการให้บริการประชาชน
- 1.5 ลักษณะงานการให้บริการ ทำให้ประชาชนได้รับความสะดวก คล่องตัว เสมอภาค

เป็นรูปธรรม โปร่งใส

- 1.6 ปริมาณงานให้บริการประชาชน มีความเพียงพอตามที่ประชาชนต้องการ
- 1.7 เอกสารที่ใช้ในการบริการประชาชนมีแบบฟอร์มน้อยที่สุด และขอเอกสาร

หลักฐานจากประชาชนน้อยที่สุดเทศบาลนครตรัง 19

1.8 การให้บริการประชาชนของหน่วยงานของรัฐในรูปแบบเบ็ดเสร็จ (One Stop Service)
สามารถบริการด้วยความรวดเร็ว เบ็ดเสร็จที่เจ้าหน้าที่เพียงคนเดียวหรือให้บริการประชาชน ณ
จุดบริการเพียงจุดเดียวโดยใช้ระบบเครือข่าย หรือให้บริการประชาชนหลาย ๆ เรื่องหรือหลาย ๆ
รูปแบบ ศูนย์บริการที่เดียวในบริเวณเดียวกันได้ครบทุกเรื่อง แสดงถึงการมีมาตรฐานในการบริการ
ประชาชน

2. ผลงานการให้บริการประชาชนของหน่วยงานของรัฐต้องมีการจัดทำมาตรฐานการบริการประชาชนไว้
เป็นรูปธรรมอย่างชัดเจน และก่อให้เกิดการเปลี่ยนแปลง ดังนี้

2.1 มีการจัดทำมาตรฐานการบริการประชาชนเป็นลายลักษณ์อักษร มีความชัดเจนเกี่ยวกับ
กระบวนการให้บริการประชาชน มีวิธีการ ขั้นตอนการดำเนินการ และระยะเวลาการให้บริการอย่างไร
ประชาชนจะนำเอกสารหลักฐานอะไรมาบ้างในการติดต่อขอรับบริการของหน่วยงานรัฐ

2.2 สำหรับมาตรฐานการบริการประชาชนจำเป็นจะต้องมีการปรับปรุงลดขั้นตอนการให้บริการ
ให้สั้นที่สุด ใช้เวลาน้อยที่สุด เป็นที่พึงพอใจของประชาชนมากที่สุด

2.3 มาตรฐานการบริการประชาชนของหน่วยงานของรัฐ จะต้องถือปฏิบัติเป็นประจำ
ทุกวัน และปฏิบัติต่อประชาชนอย่างเสมอภาค

2.4 มาตรฐานการบริการประชาชนของหน่วยงานของรัฐ จะต้องประกาศและเผยแพร่ให้
ประชาชนทราบโดยทั่วไป โดยจะต้องมีวิธีการให้ประชาชนทราบมาก่อนที่จะนำมาใช้บริการของหน่วยงาน
ของรัฐ แคทรียา เดชบุรุษย์ (2550) กล่าวว่า การให้บริการด้วยความยิ้มแย้มแจ่มใส สามารถตอบสนอง
ความต้องการได้อย่างรวดเร็ว ทันใจ ให้เกียรติลูกค้า มีความสุภาพอ่อนโยน จะเป็นการสร้างความประทับใจ
ให้ลูกค้าเกิดความคาดหวังที่ลูกค้าจะได้รับ

สรุปได้ว่า การบริการเป็นกิจกรรมหรือการกระทำที่ผู้ให้บริการส่งมอบให้แก่ผู้รับมอบบริการซึ่งเป็นสิ่งที่มองไม่เห็นเป็นรูปธรรม ยึดหลักความเสมอภาค ความยุติธรรม และรวดเร็วเพื่อตอบสนองความต้องการของผู้ใช้บริการให้เกิดความพึงพอใจและประทับใจนั่นเอง

2.5.2 คุณภาพการให้บริการ

มีนักวิชาการหลายท่านได้นิยามความหมายของคุณภาพการให้บริการไว้ดังนี้

ละมัย เบาเออร์ และนิตนา ฐานิตธนกร (2559) ได้กล่าวถึงคุณภาพในการให้บริการว่าเป็นการนำเสนอ การให้บริการที่แตกต่างจากผู้แข่งขัน และตรงกับความต้องการของผู้บริโภค คุณภาพในการให้บริการในเชิงลึก และการให้บริการที่มีคุณภาพสูงจะทำให้มีความได้เปรียบในการแข่งขันซึ่งจะทำให้มีผลกำไรที่มากขึ้น

รัตพล มนต์เสริวงศ์ และนิตนา ฐานิตธนกร (2558) ได้กล่าวถึงคุณภาพในการให้บริการว่าคุณภาพบริการนั้นขึ้นอยู่กับความแตกต่างระหว่างความคาดหวังเปรียบเทียบกับการรับรู้ของผู้รับบริการเมื่อผู้รับบริการมารับบริการ โดยมีมิติที่สำคัญที่บ่งชี้ถึงคุณภาพในการให้บริการได้แก่การตอบสนองต่อลูกค้า (Responsiveness) ความเข้าใจและเห็นอกเห็นใจต่อลูกค้า (Empathy) การให้ความเชื่อมั่นต่อลูกค้า (Assurance) ความเชื่อถือได้ (Reliability) และความเป็นรูปธรรมของบริการ (Tangibles)

ยุพาวรรณ วรรณวานิชย์ (2548) ได้กล่าวถึงคุณภาพของการให้บริการว่า เริ่มจากการมองความแตกต่างของการวัดคุณภาพของงานบริการกับการวัดความพึงพอใจของผู้รับบริการ ซึ่งคุณภาพของงานบริการนั้นเป็นทัศนคติที่เกิดจากการประเมินการปฏิบัติงานในระยะยาว

สิทธิศักดิ์ พงษ์พิติกุล (2544) ได้แสดงความคิดเห็นเกี่ยวกับคุณภาพการบริการไว้ คือ การตอบสนองความต้องการที่จำเป็นของผู้รับบริการบนพื้นฐานของวิชาชีพ รวมทั้งเคารพสิทธิและศักดิ์ศรีของผู้รับบริการ การบริการที่ดีมีคุณภาพควรเป็นการดำเนินกิจกรรมที่เกี่ยวข้องกับกิจกรรมตามความประสงค์ของผู้รับบริการ ในขณะที่เดียวกันกิจกรรมเหล่านั้นต้องเป็นพฤติกรรมที่ดีงาม นำมาซึ่งความสุข ความพอใจ ความชื่นชมยินดีแก่ผู้รับบริการด้วย (ปริทรรศ ศิลปะกิจ, 2538)

นอกจากนี้ สมิต สัจฉุกร (2542) ได้กล่าวถึงการบริการที่ดีอันเป็นที่ยอมรับแก่บุคคลทั่วไปไว้ 5 ประการ ดังนี้

- 1) การทำด้วยความเต็มใจ
- 2) การทำด้วยความรวดเร็ว
- 3) การทำด้วยความถูกต้อง
- 4) การทำอย่างเท่าเทียมกัน
- 5) การทำให้เกิดความชื่นใจ

ศิริวรรณ เสรีรัตน์ (2541) ได้ให้แนวคิดเกี่ยวกับคุณภาพของการบริการว่าสามารถพิจารณาได้จากตัวกำหนดคุณภาพที่สำคัญ ได้แก่

- 1) ความพึงพาได้ หมายถึง การปฏิบัติงานในลักษณะที่เชื่อถือได้ ถูกต้อง และสม่ำเสมอ
- 2) ความพร้อมในการตอบสนอง หมายถึง ความเต็มใจที่จะให้บริการอย่างรวดเร็ว
- 3) ความสามารถในการแข่งขัน หมายถึง ทักษะ ความรู้ความสามารถที่เป็นไปอย่างมีประสิทธิภาพ
- 4) การเข้าถึงง่าย หมายถึง ความสะดวกในการติดต่อเข้าพบได้ง่าย
- 5) การมีมารยาทที่ดี หมายถึง ความสุภาพ อ่อนน้อม
- 6) การติดต่อสื่อสารที่ดี หมายถึง การตั้งใจฟังและการให้ข้อมูลที่สามารเข้าใจง่าย

7) ความน่าเชื่อถือ หมายถึง ความไว้วางใจได้และมีความซื่อสัตย์

8) ความปลอดภัย หมายถึง การปกป้องผู้รับบริการจากอันตราย ความเสี่ยง และเคารพในความลับที่เป็นข้อมูลส่วนบุคคลของผู้รับบริการ

9) ความเข้าใจ หมายถึง ความเข้าใจในความต้องการและความจำเป็นของผู้รับบริการ

10) การสัมผัสได้ หมายถึง สิ่งอำนวยความสะดวก เครื่องมือ อุปกรณ์ รวมถึงบุคลิกภาพของพนักงานด้วย

การให้บริการด้วยรอยยิ้ม (กรมการปกครอง, 2547) เป็นการให้บริการที่ผู้รับบริการสามารถสัมผัสได้ถึงความจริงใจของผู้ให้บริการ โดยผ่านคำพูด ท่าทาง สายตา และรอยยิ้ม คำว่า “Service” แปลว่า การบริการ คำว่า “Mind” แปลว่า “จิตใจ” รวมแล้วแปลว่า “มีจิตใจในการให้บริการ” สรุปได้ว่าการบริการที่ดีผู้ให้บริการต้องมีจิตใจในการให้บริการ คือ ต้องมีจิตใจหรือมีใจรัก มีความเต็มใจในการบริการ โดยการทำงานด้วยความยิ้มแย้ม แจ่มใส มีอารมณ์รื่นเริง และควบคุมอารมณ์ของตนเองได้ ไม่ใช้อารมณ์ในการให้บริการกับประชาชนหรือผู้มารับบริการ คำว่า Service Mind มีความหมายทางกว้าง อาจหมายถึง การบริการที่ดีแก่ลูกค้า หรือการทำให้ลูกค้าได้รับความพึงพอใจ มีความสุข และได้รับผลประโยชน์อย่างเต็มที่ ดังนั้น การให้บริการอย่างดีนั้นมักจะให้ความสำคัญกับแนวทางในการให้บริการสองแนวทาง ดังนี้ ประการแรก คือ ลูกค้าเป็นผู้ถูกเสมอ หรือเห็นว่าลูกค้าต้องได้รับการเอาอกเอาใจถือว่าถูกต้องและเป็นหนึ่งเสมอ หากต้องการให้บริการที่ดีต้องให้ความสะดวก ให้ความเข้าใจ ให้คำแนะนำด้วยการยกย่องลูกค้าตลอดเวลา ประการที่สอง คือ ต้องให้เกียรติลูกค้า ต้องไม่เป็นการบังคับขู่เข็ญให้ลูกค้า มีความพึงพอใจ เกิดความเชื่อถือจากพฤติกรรมของเรา

ปัจจุบันบุคลากรในหน่วยงานไม่ว่าของรัฐหรือเอกชน ได้มีการตื่นตัวในการให้บริการอย่างกว้างขวาง ค้นหากลยุทธ์ต่าง ๆ มาให้บริการ และถือหลักการการให้บริการที่ดีต่อผู้ที่มาใช้บริการ โดยปลูกฝังให้ทุกคนภายในองค์กรมีหัวใจบริการ (Service Mind) เป็นหลักยึดสำหรับสร้างความตระหนักให้เกิดในจิตใจของผู้ให้บริการทุกคน

ผลดีต่อผู้อื่นในการให้บริการ คือ ผู้รับบริการมีความพึงพอใจ ผู้รับบริการทุกคน มีความต้องการตรงกัน ในการติดต่อรับบริการไม่ว่าจะเป็นหน่วยงานของราชการหรือเอกชน คือ

1) ต้องการความรวดเร็ว ความรวดเร็วของการปฏิบัติงาน ความรวดเร็วของการให้บริการจากการติดต่อจะเป็นที่พึงประสงค์ของทุกฝ่าย

2) ประหยัดเงินและเวลา การให้บริการที่รวดเร็ว ช่วยประหยัดเงิน เช่น จากเดิมที่ต้องจ้างบุคคลทำงาน 3 วัน ก็เหลือ 2 วัน เนื่องจากผู้ให้บริการทำงานด้วยน้ำใจ ให้บริการด้วยความซื่อสัตย์รวดเร็ว ทำให้การใช้จ่ายเงินน้อยลง เพราะงานเสร็จเร็วกว่าปกติ

3) เกิดความรู้ที่ติดต่อผู้ให้บริการ ผู้มาติดต่อขอรับบริการ เมื่อผลลัพธ์เกิดขึ้นเร็วและด้วยน้ำใจบริการที่ดี จะสร้างสัมพันธ์ที่ดีซึ่งกันและกัน ระหว่างผู้ให้บริการอีกในครั้งต่อไป และยังจะนำผลที่เกิดขึ้นหรือความประทับใจที่มีไปบอกต่อเป็นการช่วยประชาสัมพันธ์อีกทางหนึ่ง

เกิดผลดีต่อตนเอง หมายถึง ผู้ให้บริการจะได้รับผลจากการให้บริการด้วยหัวใจบริการ คือ

1) ความสำเร็จของงาน เมื่อผู้ให้บริการทำงานด้วยความรวดเร็ว และด้วยความเต็มใจที่รับผิดชอบจะทำให้งานประสบความสำเร็จได้รวดเร็ว ทำให้งานไม่คั่งค้าง และยังส่งผลให้ผู้มาติดต่อพึงพอใจที่เห็นความกระตือรือร้นของผู้ให้บริการและไม่ละทิ้งหรือหลงลืมงานได้ เมื่องานไม่คั่งค้าง สุขภาพจิตในการทำงานก็ดีขึ้นด้วย

2) เกิดภาพสะท้อนที่ดีต่อบุคคลและองค์กร ที่เรียกว่า “ภาพลักษณ์” การให้บริการที่ดีจะสะท้อนเป็นภาพความสำเร็จ ความพึงพอใจ ผู้มาใช้บริการจะบอกต่อ ๆ ขยายออกไปอย่างน้อย 5 เท่า หรือบอกต่อถึงความประทับใจต่อคนอื่น ๆ อีก 5 คน แต่ในทางตรงกันข้ามหากเกิดการไม่ประทับใจ ก็จะบอกความไม่ดีออกไปอีก 10 เท่า หรือ 10 คน

3) มีกำลังใจ เนื่องจากให้บริการที่ดี จะได้ภาพสะท้อนที่ดี ทำให้เกิดบรรยากาศที่ดี น้ำเสียงหรือการพูดจาจะเป็นไปด้วยบรรยากาศที่ดี ไม่มีการตำหนิ หรือใช้ถ้อยคำที่รุนแรง อันก่อให้เกิดผลกระทบตามมาในสิ่งที่ไม่ดี

4) คิดสร้างงานต่อ เป็นไปตามหลักผลการทำดี ทำให้ผู้ปฏิบัติมีกำลังใจทำงานมากขึ้น ทำงานได้มากและมีคุณภาพ ผลตอบแทนจะมากตามไปด้วย ทำให้เกิดความคิดสร้างสรรค์คิดสร้างงานต่อไป ซึ่งจะเกิดผลดีต่อตนเอง

ผลที่เกิดต่องานในการให้บริการที่ดี คือ

1) งานเป็นที่พึงพอใจ เพราะมาจากความตั้งใจของผู้ให้บริการ งานจึงมีคุณภาพอีกทั้งยังจะเป็นการเพิ่มคุณค่าของงาน

2) งานเกิดการพัฒนาต่อ เพราะมีผู้สนใจนำไปใช้ เนื่องจากผลงานที่บุคลากรพึงพอใจเป็นเพียงส่วนหนึ่งและอีกส่วนหนึ่งคือ การให้บริการที่ดี จะได้รับความพึงพอใจมากมาย

3) งานช่วยให้องค์กรประสบความสำเร็จ เพราะความสำเร็จจะทำให้เกิดความก้าวหน้าขององค์กรที่ขึ้นอยู่กับผลผลิตหรือผลงาน เมื่อผลผลิตได้รับการยอมรับ จะมีคนบอกต่อ และขยายการใช้บริการต่อ ทำให้งานสำเร็จ และมีความประทับใจจากการให้บริการ จะทวีความนิยมอย่างต่อเนื่อง องค์กรจะประสบความสำเร็จ ความสำเร็จขององค์กรจะเกี่ยวเนื่องเริ่มตั้งแต่ผลิตผล การให้บริการ การนำไปใช้เกิดผลดีประทับใจและการให้บริการอย่างต่อเนื่องตลอดเวลา จะเป็นสายใยเชื่อมโยงให้เกิดความสำเร็จยิ่ง ๆ ขึ้นต่อไป

องค์ประกอบที่สำคัญของการมีหัวใจบริการ คือ

1) การจัดบรรยากาศ สถานที่ทำงาน หมายถึง การจัดสถานที่ทำงานให้สะอาด ระเบียบเรียบร้อย บรรยากาศร่มเย็น มีสถานที่พักผ่อนหรือที่พักรอ

2) การยิ้มแย้มแจ่มใส หน้าตาบารมีของหัวใจในการให้บริการ คือ ความรู้สึกความเต็มใจและความกระตือรือร้นที่จะให้บริการ “เป็นความรู้สึกภายในของบุคคลว่าเราเป็นผู้ให้บริการจะทำหน้าที่ให้ดีที่สุด ให้เกิดความประทับใจต่อผู้รับบริการกลับไป”

3) ปฏิสัมพันธ์กับผู้รับบริการด้วยความรวดเร็ว และเต็มใจ ด้วยการเริ่มต้นทักทายผู้มาติดต่อด้วยการซักถามด้วยภาษาที่สุภาพ แสดงความกระตือรือร้นและเป็นมิตร

4) การสื่อสารที่ดี การสื่อสารที่ดีจะสร้างภาพลักษณ์ขององค์กรตั้งแต่การต้อนรับหรือ การรับโทรศัพท์ด้วยน้ำเสียงและภาษาที่ให้ความหวัง ให้กำลังใจ ภาษาที่แสดงออกไปไม่ว่าจะเป็นการปฏิสัมพันธ์โดยตรง หรือการโทรศัพท์จะบ่งบอกถึงน้ำใจการบริการข้างในจิตใจความรู้สึกหรือจิตใจที่มุ่งบริการจะต้องมาก่อนแล้ว แสดงออกทางวาจา

5) การเอาใจเขามาใส่ใจเรา นึกถึงความรู้สึกของคนมาติดต่อขอรับบริการเขามุ่งหวังที่จะได้รับความสะดวกสบาย ความรวดเร็ว ความถูกต้อง ด้วยไม่ตรีจิตจากผู้ให้บริการ การอธิบายในสิ่งที่ผู้มาใช้บริการไม่รู้ด้วยความชัดเจน ภาษาที่เปี่ยมไปด้วยไมตรีจิต มีความเอื้ออาทร ติดตามงานและให้ความสนใจต่องานที่รับบริการอย่างเต็มที่

6) การพัฒนาเทคโนโลยี ซึ่งเป็นเครื่องมือและเทคนิควิธีการให้บริการ เช่น การติดประกาศที่ชัดเจน การประชาสัมพันธ์ให้ทุกคนในองค์กรทราบเพื่อช่วยให้บริการ คือ การสร้างน้ำใจให้บริการให้เกิดขึ้นกับทุกคนในองค์กร ไม่ใช่เฉพาะผู้ที่มีหน้าที่โดยตรงเป็นเรื่องของทุกคนต้องช่วยกันทำหน้าที่ให้บริการ นอกจากนี้ การใช้เทคโนโลยี เช่น Website ต่าง ๆ ที่จะช่วยอำนวยความสะดวกในด้านข้อมูลข่าวสารจะช่วยเสริมให้บริการเป็นไปด้วยดี

7) การติดตามประเมินผล และมาตรการประกันคุณภาพการให้บริการ การบริการควรมีการติดตามและประเมินความพึงพอใจจากผู้รับบริการเป็นช่วง ๆ เพื่อรับฟังความคิดเห็นและผลสะท้อนกลับว่ามีข้อมูลส่วนใดต้องปรับปรุงแก้ไข ส่วนมาตรการประกันคุณภาพ คือ การกำหนดมาตรฐานการให้บริการว่าจะปรับปรุงการให้บริการอย่างไร เช่น งานจะเสร็จภายใน 3 ชั่วโมง หรือภายใน 1 วัน เป็นต้น

ดังนั้น ผู้ที่จะทำงานด้านบริการได้ดี ต้องมีหัวใจให้บริการ เพราะทำให้ผู้อื่นมีความสุขและตนเองก็เกิดสุขด้วย ทั้งนี้ เพื่อประโยชน์ของอาชีพ รวมถึงองค์กร และภาพลักษณ์โดยรวมของหน่วยงาน

2.6 แนวคิดเกี่ยวกับการปกครองส่วนท้องถิ่น

2.6.1 ความหมายของการปกครองส่วนท้องถิ่น

การปกครองท้องถิ่นในรูปแบบของการปกครองตนเอง (Local Self Government) เป็นเรื่องที่มีความสัมพันธ์กันอย่างมากกับแนวคิดและทฤษฎีการกระจายอำนาจ มีนักวิชาการผู้ทรงคุณวุฒิหลายท่าน ได้ให้ความหมายของการปกครองท้องถิ่นไว้ ดังนี้

สมคิด เลิศไพฑูรย์ (2547, หน้า 4 – 5) นิยามว่า การปกครองส่วนท้องถิ่น คือ การให้คนในท้องถิ่น คือ การให้คนในท้องถิ่นมีอิสระในการปกครองตนเอง กล่าวอีกนัยหนึ่ง คือ การปกครองตนเองโดยประชาชนในท้องถิ่น ซึ่งแนวคิดดังกล่าวมีพื้นฐานจากหลักการกระจายอำนาจการปกครอง (Decentralization) ที่หมายถึง การที่รัฐมอบอำนาจการปกครองให้องค์กรอื่น ๆ ที่ไม่ใช่องค์กรส่วนกลาง จัดทำบริการสาธารณะบางอย่างภายใต้การกำกับดูแลของรัฐ

เดเนียล วิท (Daniel Wit, 1967 อ้างถึงใน สำนักงานเลขาธิการสภาผู้แทนราษฎร, 2555 หน้า 9) นิยามว่า การปกครองส่วนท้องถิ่น หมายถึง การปกครองที่รัฐบาลกลางให้อำนาจ หรือกระจายอำนาจไปให้หน่วยการปกครองท้องถิ่นเปิดโอกาสให้ประชาชนในท้องถิ่นได้มีโอกาสในการปกครองร่วมกันทั้งหมด หรือบางส่วนในการบริหารท้องถิ่น ตามหลักการที่ว่าถ้าอำนาจการปกครองมาจากประชาชนในท้องถิ่นแล้ว รัฐบาลของท้องถิ่นก็ย่อมเป็นรัฐบาลของประชาชนโดยประชาชนและเพื่อประชาชน ดังนั้น การบริหารการปกครองท้องถิ่นจึงจำเป็นต้องมีองค์กรของตนเองอันเกิดจากการกระจายอำนาจของรัฐบาลกลาง โดยให้องค์กรอันมิได้เป็นส่วนหนึ่งของรัฐบาลมีอำนาจในการตัดสินใจ และบริหารงานภายในท้องถิ่นในเขตอำนาจของตน

จากความหมายต่าง ๆ ข้างต้นสามารถสรุปความหมายขององค์กรปกครองส่วนท้องถิ่นได้ในสาระสำคัญ ดังนี้

1) การปกครองส่วนท้องถิ่น หมายถึง การจัดการปกครองท้องถิ่นของคนในท้องถิ่น การจัดการดังกล่าวกระทำโดยการเลือกบุคคลหรือคณะบุคคลเข้ามาดำเนินการปกครอง ซึ่งท้องถิ่นและชุมชนแต่ละชุมชนดังกล่าวอาจจะมีลักษณะเฉพาะที่แตกต่างกันทั้งในด้านพื้นที่ จำนวนประชากร ความเจริญมั่งคั่ง (เช่น องค์กรปกครองส่วนท้องถิ่นของไทย ได้แก่ องค์การบริหารส่วนจังหวัด เทศบาล องค์การบริหารส่วนตำบลกรุงเทพมหานครและเมืองพัทยา) ทำให้ท้องถิ่นแต่ละท้องถิ่นมีลักษณะการปกครองที่มีลักษณะเฉพาะ

2) หน่วยการปกครองท้องถิ่นจะต้องมีอำนาจอิสระ (Autonomy) ในการปฏิบัติหน้าที่ตามความเหมาะสม กล่าวคือ อำนาจของหน่วยการปกครองส่วนท้องถิ่นนั้นจะต้องมีขอบเขต ทั้งนี้ เพื่อให้เกิดประโยชน์ต่อการปฏิบัติหน้าที่ของหน่วยการปกครองส่วนท้องถิ่นอย่างแท้จริง หากมีอำนาจมากเกินไปหน่วยงานท้องถิ่นนั้นก็กลายเป็นรัฐอธิปไตยเอง ซึ่งจะกระทบต่อความมั่นคงของชาติ อำนาจของท้องถิ่นมีขอบเขตที่แตกต่างกันออกไปตามลักษณะของความเจริญของแต่ละท้องถิ่นนั้นเป็นสำคัญ

3) หน่วยการปกครองส่วนท้องถิ่นต้องมีสิทธิตามกฎหมายที่จะดำเนินการปกครองตนเอง โดยแบ่งสิทธิออกเป็น 2 ประการ คือ

3.1) สิทธิที่จะตรากฎหมายหรือระเบียบข้อบังคับต่าง ๆ ขององค์การปกครองส่วนท้องถิ่น

3.2) สิทธิที่จะกำหนดงบประมาณ เพื่อบริหารกิจการตามอำนาจหน้าที่

4) มีองค์กรที่จำเป็นในการบริหารและการปกครองตนเอง คือ มีองค์กรฝ่ายบริหารและองค์กรฝ่ายนิติบัญญัติ (เช่น การปกครองส่วนท้องถิ่นแบบเทศบาล จะมีคณะเทศมนตรีเป็นฝ่ายบริหารและสภาเทศบาลเป็นฝ่ายนิติบัญญัติ หรือ ในแบบมหานคร คือ กรุงเทพมหานคร จะมีผู้ว่าราชการกรุงเทพมหานคร เป็นฝ่ายบริหารและสภากรุงเทพมหานครเป็นฝ่ายนิติบัญญัติ เป็นต้น)

5) ประชาชนในท้องถิ่นมีส่วนร่วมในการปกครองส่วนท้องถิ่น จากหลักการที่ว่าประชาชนในท้องถิ่นรู้ปัญหาของตนเองดีกว่าองค์กรของรัฐส่วนกลาง หน่วยงานปกครองส่วนท้องถิ่นจึงจำเป็นต้องมีคนในท้องถิ่นมาบริหารงาน เพื่อจะได้แก้ปัญหของประชาชนในชุมชนได้อย่างถูกต้อง ส่งเสริมประชาชนในท้องถิ่นให้เข้ามามีส่วนร่วมทางการเมืองเพื่อพัฒนาการกระจายอำนาจตามวิถีของแนวทางระบอบประชาธิปไตย

2.6.2 การปกครองส่วนท้องถิ่นตามบทบัญญัติของรัฐธรรมนูญ ปี พ.ศ. 2559

รัฐธรรมนูญแห่งราชอาณาจักรไทย พุทธศักราช 2559 บัญญัติไว้ในหมวด 14 การปกครองส่วนท้องถิ่น เพื่อกำหนดหลักการปกครองตนเองของประชาชนในท้องถิ่น ไว้ดังนี้

มาตรา 246 ตามหลักแห่งการปกครองตนเองตามเจตนารมณ์ของประชาชนในท้องถิ่น การจัดตั้งองค์กรปกครองส่วนท้องถิ่นในรูปแบบใดก็ตามให้คำนึงถึงเจตนารมณ์ของประชาชน และความสามารถในการปกครองตนเองในด้าน รายได้ จำนวน ความหนาแน่นของประชากร และพื้นที่ที่ต้องรับผิดชอบประกอบกัน

มาตรา 247 วรรค 1 องค์กรปกครองส่วนท้องถิ่นมีหน้าที่และอำนาจดูแลและจัดทำบริการสาธารณะเพื่อประโยชน์ของประชาชนในท้องถิ่นตามหลักการพัฒนาอย่างยั่งยืน รวมทั้งส่งเสริมและสนับสนุนการจัดการศึกษาให้แก่ประชาชนในท้องถิ่น ทั้งนี้ตามที่กฎหมายบัญญัติ

มาตรา 247 วรรค 2 รัฐต้องดำเนินการให้องค์กรปกครองส่วนท้องถิ่นมีรายได้ของตนเองให้สามารถดำเนินการตามวรรคหนึ่งได้อย่างเพียงพอ ในระหว่างที่ยังไม่อาจดำเนินการได้ให้รัฐจัดสรรงบประมาณเพื่อสนับสนุนองค์กรปกครองส่วนท้องถิ่นตามควรแก่กรณี

มาตรา 247 วรรค 3 การจัดทำบริการสาธารณะใดที่สมควรให้เป็นหน้าที่โดยเฉพาะขององค์กรปกครองส่วนท้องถิ่นแต่ละรูปแบบให้เป็นไปตามที่กฎหมายบัญญัติซึ่งต้องสอดคล้องกับรายได้ของท้องถิ่น และให้มีกฎหมายบัญญัติถึงกลไก และขั้นตอนในการกระจายอำนาจของส่วนราชการให้แก่ท้องถิ่นด้วย

มาตรา 247 วรรค 4 องค์กรปกครองส่วนท้องถิ่นมีอิสระในการบริหาร การจัดทำบริการสาธารณะ การส่งเสริมและสนับสนุนการจัดการศึกษา การเงินและการคลัง

การกำกับดูแลองค์กรปกครองส่วนท้องถิ่นซึ่งต้องทำเพียงเท่าที่จำเป็นเพื่อการคุ้มครองประโยชน์ของประชาชนในท้องถิ่นหรือประโยชน์ของประเทศเป็นส่วนรวม

มีมาตรการในการป้องกันการทุจริตและการใช้จ่ายเงินอย่างมีประสิทธิภาพ โดยคำนึงถึงความเหมาะสมและความแตกต่าง ๆ ขององค์กรปกครองส่วนท้องถิ่นแต่ละรูปแบบ

ต้องมีบทบัญญัติเกี่ยวกับการป้องกันการขัดกันแห่งผลประโยชน์ และการป้องกันการก้าวก่ายการปฏิบัติหน้าที่ของข้าราชการส่วนท้องถิ่นด้วย

มาตรา 248 การบริหารงานบุคคลขององค์กรปกครองส่วนท้องถิ่น ให้เป็นไปตามที่กฎหมายบัญญัติซึ่งต้องคำนึงถึงความเหมาะสมและความจำเป็นของแต่ละท้องถิ่น การจัดให้มีมาตรฐานที่สอดคล้องกัน เพื่อให้สามารถพัฒนาร่วมกันหรือการสับเปลี่ยนบุคลากรระหว่างองค์กรปกครองส่วนท้องถิ่นด้วยกันได้

มาตรา 249 วรรค 1 สมาชิกสภาท้องถิ่นต้องมาจากการเลือกตั้ง

มาตรา 249 วรรค 2 ผู้บริหารท้องถิ่นให้มาจากการเลือกตั้งหรือมาจากความเห็นชอบของสภาท้องถิ่นหรือในกรณีองค์กรปกครองส่วนท้องถิ่นรูปแบบพิเศษ จะให้มาโดยวิธีอื่นก็ได้ แต่ต้องคำนึงถึงการมีส่วนร่วมของประชาชนด้วย ซึ่งเป็นหลักการใหม่ไม่เคยปรากฏในรัฐธรรมนูญฉบับก่อน

มาตรา 249 วรรค 3 หลักเกณฑ์และวิธีการเลือกตั้งสมาชิกสภาท้องถิ่นและผู้บริหารท้องถิ่นให้เป็นไปตามที่กฎหมายบัญญัติซึ่งต้องคำนึงถึงเจตนารมณ์ในการป้องกันและปราบปรามการทุจริต

มาตรา 250 ในการดำเนินงาน ให้องค์กรปกครองส่วนท้องถิ่น สภาท้องถิ่น และผู้บริหารท้องถิ่นเปิดเผยข้อมูลและดำเนินการให้ประชาชนในท้องถิ่นมีส่วนร่วมด้วย ซึ่งเป็นหลักการใหม่ไม่เคยปรากฏในรัฐธรรมนูญฉบับก่อน

มาตรา 251 ประชาชนผู้มีสิทธิเลือกตั้งในองค์กรปกครองส่วนท้องถิ่นมีสิทธิเข้าชื่อร่วมกันเพื่อเสนอข้อบัญญัติหรือเพื่อถอดถอนสมาชิกสภาท้องถิ่น หรือผู้บริหารท้องถิ่นได้

2.6.3 การจัดองค์กรปกครองส่วนท้องถิ่นในปัจจุบันของไทย ปัจจุบันองค์กรปกครองส่วนท้องถิ่นของไทย มี 2 รูปแบบ คือ

1) การปกครองส่วนท้องถิ่นรูปแบบทั่วไป เป็นรูปแบบการปกครองส่วนท้องถิ่นที่มีอยู่ทั่วประเทศ ซึ่งในทุกจังหวัดจะมี 3 ประเภทได้แก่ องค์การบริหารส่วนจังหวัด (อบจ.) เทศบาล และองค์การบริหารส่วนตำบล (อบต.)

2) การปกครองส่วนท้องถิ่นรูปแบบพิเศษ มีการบริหารจัดการไม่เหมือนกับรูปแบบทั่วไป จะมีขึ้นเป็นกรณีไป ซึ่งส่วนใหญ่จะเป็นเขตเมืองใหญ่ เช่น เมืองหลวงหรือเมืองท่องเที่ยว ซึ่งไม่เหมาะสมที่จะใช้รูปแบบทั่วไปมาใช้ในการปกครอง ปัจจุบันมีกรุงเทพมหานครและเมืองพัทยา (รุ่งรัตนา เจริญจิตต์, 2555 หน้า 9 - 11)

โครงสร้างขององค์กรปกครองส่วนท้องถิ่นรูปแบบทั่วไป โดยกำหนดให้มี การเปลี่ยนแปลงรูปแบบโครงสร้างใหม่ เป็น 2 รูปแบบ คือ องค์การบริหารส่วนจังหวัดและเทศบาล ดังนี้

(1) องค์การบริหารส่วนจังหวัด (อบจ.)

องค์การบริหารส่วนจังหวัด (อบจ.) ถือเป็นองค์กรปกครองส่วนท้องถิ่นที่มีขนาดใหญ่ที่สุด และตามพระราชบัญญัติองค์การบริหารส่วนจังหวัด (ฉบับที่ 3) พ.ศ. 2546 โครงสร้างขององค์การบริหารส่วนจังหวัดประกอบด้วย สภาองค์การบริหารส่วนจังหวัดและนายกองค์การบริหารส่วนจังหวัด

สภาองค์การบริหารส่วนจังหวัดมาจากการเลือกตั้งโดยตรงของประชาชนในจังหวัดนั้น ทำหน้าที่นิติบัญญัติ มีวาระการดำรงตำแหน่งคราวละ 4 ปี สำหรับจำนวนของสมาชิกสภาองค์การบริหารส่วนจังหวัดของแต่ละ

ละจังหวัดขึ้นอยู่กับจำนวนราษฎรในจังหวัดนั้น ๆ โดยให้ถือเกณฑ์ตามจำนวนราษฎรแต่ละจังหวัดตามหลักฐานการทะเบียนราษฎรที่ประกาศในปีสุดท้ายก่อนปีที่มีการเลือกตั้ง ดังนี้

(1) จังหวัดที่มีประชากรไม่เกิน 500,000 คน ให้มีสมาชิกสภาองค์การบริหารส่วนจังหวัด จำนวน 24 คน
(2) จังหวัดที่มีประชากรเกิน 500,000 คน แต่ไม่เกิน 1,000,000 คน ให้มีสมาชิกสภาองค์การบริหารส่วนจังหวัด จำนวน 30 คน

(3) จังหวัดที่มีประชากรเกิน 1,000,000 คน แต่ไม่เกิน 1,500,000 คน ให้มีสมาชิกสภาองค์การบริหารส่วนจังหวัด จำนวน 36 คน

(4) จังหวัดที่มีประชากรเกิน 1,500,000 คน แต่ไม่เกิน 2,000,000 คน ให้มีสมาชิกสภาองค์การบริหารส่วนจังหวัด จำนวน 42 คน

(5) จังหวัดที่มีประชากรเกิน 2,000,000 คนขึ้นไป ให้มีสมาชิกสภาองค์การบริหารส่วนจังหวัด จำนวน 48 คน
นายกองค์การบริหารส่วนจังหวัด มีวาระการดำรงตำแหน่งคราวละ 4 ปี ทำหน้าที่เป็นหัวหน้าฝ่ายบริหาร ซึ่งมีที่มาจากการเลือกตั้งโดยตรงของประชาชนภายในจังหวัดนั้น และนายกองค์การบริหารส่วนจังหวัดมีอำนาจแต่งตั้งรองนายกองค์การบริหารส่วนจังหวัดตามที่กฎหมายกำหนด สำหรับรองนายกองค์การบริหารส่วนจังหวัดให้มาจากสมาชิกสภาองค์การบริหารส่วนจังหวัด ดังนี้

ในกรณีที่มีสมาชิกสภาองค์การบริหารส่วนจังหวัด 48 คน ให้แต่งตั้งรองนายกองค์การบริหารส่วนจังหวัดได้ไม่เกิน 4 คน

ในกรณีที่มีสมาชิกสภาองค์การบริหารส่วนจังหวัด 36 หรือ 42 คน ให้แต่งตั้งรองนายกองค์การบริหารส่วนจังหวัดได้ไม่เกิน 3 คน

ในกรณีที่มีสมาชิกสภาองค์การบริหารส่วนจังหวัด 24 หรือ 30 คน ให้แต่งตั้งรองนายกองค์การบริหารส่วนจังหวัดได้ไม่เกิน 2 คน

องค์การบริหารส่วนจังหวัดมีอำนาจและหน้าที่เป็นหน่วยงานอำนวยการ บูรณาการ การประสานงาน ส่งเสริมสนับสนุนการพัฒนาองค์ความรู้บุคลากรขององค์กรปกครองส่วนท้องถิ่น การจัดทำโครงการสาธารณะ

หรือกิจกรรมสาธารณะที่มีลักษณะบูรณาการในภาพรวมของจังหวัด หรือภารกิจขนาดใหญ่ที่ไม่เข้าซ้อนกับเทศบาล ซึ่งต้องได้รับการร้องขอหรือได้รับความยินยอมจากเทศบาลก่อนในกรณีที่ต้องการเข้าซ้อนกับเทศบาล เช่น การบำรุงดูแลรักษาทรัพยากรธรรมชาติสิ่งแวดล้อม (แหล่งน้ำ ทรัพยากรธรรมชาติการจัดทำบ่อบำบัดน้ำเสีย การจัดการขยะ หรืออื่น ๆ) การจัดตั้งศูนย์บริการผู้สูงอายุ ผู้พิการ เป็นต้น หน้าที่ขององค์การบริหารส่วนจังหวัดจะมีลักษณะงานเป็นหน่วยงานอำนวยการด้านการ บริหารงานท้องถิ่นให้แก่เทศบาล และให้การสนับสนุนและส่งเสริมหน่วยงานของรัฐตามที่ได้รับร้องขอ

(2) เทศบาล

ตามพระราชบัญญัติเทศบาล พ.ศ.2496 แก้ไขเพิ่มเติมโดยพระราชบัญญัติเทศบาล (ฉบับที่12) พ.ศ. 2546 องค์การเทศบาล ประกอบด้วย สภาเทศบาล และนายกเทศมนตรี

มาตรา 15 สภาเทศบาลประกอบด้วยสมาชิกสภาเทศบาลซึ่งมาจากการเลือกตั้ง โดยตรงของประชาชน ตามกฎหมายว่าด้วยการเลือกตั้งสมาชิกสภาท้องถิ่นหรือผู้บริหารท้องถิ่นตามจำนวน ดังต่อไปนี้

(1) สภาเทศบาลตำบล ประกอบด้วยสมาชิกจำนวน 12 คน

(2) สภาเทศบาลเมือง ประกอบด้วยสมาชิกจำนวน 18 คน

(3) สภาเทศบาลนคร ประกอบด้วยสมาชิกจำนวนยี่สิบสี่คน ผู้มีสิทธิสมัครรับเลือกตั้งเป็นสมาชิกสภาเทศบาล นอกจากต้องมีคุณสมบัติและไม่มีลักษณะต้องห้ามตามกฎหมายว่าด้วยการเลือกตั้งสมาชิกสภาท้องถิ่นหรือผู้บริหารท้องถิ่นแล้ว จะต้องไม่เป็นผู้ที่พ้นจากตำแหน่งสมาชิกสภาท้องถิ่น คณะผู้บริหารท้องถิ่นหรือผู้บริหารท้องถิ่น รองผู้บริหารท้องถิ่น หรือที่ปรึกษาหรือเลขานุการของผู้บริหารท้องถิ่น เพราะเหตุมีส่วนได้เสียไม่ว่าทางตรงหรือทางอ้อมในสัญญาหรือกิจการที่กระทำกับองค์กรปกครองส่วนท้องถิ่น ยังไม่ถึงห้าปีนับถึงวันรับสมัครเลือกตั้ง

ในกรณีที่ตำแหน่งสมาชิกสภาเทศบาลว่างลงไม่ว่าด้วยเหตุใดและยังมิได้มีการเลือกตั้งสมาชิกสภาเทศบาลขึ้นแทนตำแหน่งที่ว่าง ให้สภาเทศบาลประกอบด้วยสมาชิกสภาเทศบาลเท่าที่มีอยู่

มาตรา 48 ทวิ ให้เทศบาลมีนายกเทศมนตรีคนหนึ่งซึ่งมาจากการเลือกตั้งโดยตรงของประชาชนตามกฎหมายว่าด้วยการเลือกตั้งสมาชิกสภาท้องถิ่นหรือผู้บริหารท้องถิ่น

มาตรา 48 อัฐ นายกเทศมนตรีอาจแต่งตั้งรองนายกเทศมนตรี ซึ่งมีใช้สมาชิกสภาเทศบาลเป็นผู้ช่วยเหลือในการบริหารราชการของเทศบาลตามที่นายกเทศมนตรีมอบหมายได้ ตามเกณฑ์ดังต่อไปนี้

- (1) เทศบาลตำบล ให้แต่งตั้งรองนายกเทศมนตรีได้ไม่เกิน 2 คน
- (2) เทศบาลเมือง ให้แต่งตั้งรองนายกเทศมนตรีได้ไม่เกิน 3 คน
- (3) เทศบาลนคร ให้แต่งตั้งรองนายกเทศมนตรีได้ไม่เกิน 4 คน

นายกเทศมนตรีอาจแต่งตั้งที่ปรึกษานายกเทศมนตรีและเลขานุการนายกเทศมนตรี ซึ่งมีใช้สมาชิกสภาเทศบาลได้โดยในกรณีเทศบาลตำบลให้แต่งตั้งได้จำนวนรวมกันไม่เกิน 2 คน ในกรณีเทศบาลเมืองให้แต่งตั้งได้จำนวนรวมกันไม่เกิน 3 คน และในกรณีเทศบาลนครให้แต่งตั้งได้ จำนวนรวมกันไม่เกิน 5 คน

(3) องค์การบริหารส่วนตำบล (อบต.)

รูปแบบองค์กรปกครองส่วนท้องถิ่นดังกล่าวนี้ เป็นองค์กรที่มีจำนวนมากที่สุดและมีความใกล้ชิดกับประชาชนในท้องถิ่นมากที่สุด มีฐานะเป็นนิติบุคคลและราชการส่วนท้องถิ่นมากที่สุด มีฐานะเป็นนิติบุคคลและราชการส่วนท้องถิ่น จัดตั้งขึ้นตามพระราชบัญญัติสภาตำบลและองค์การบริหารส่วนตำบล พ.ศ. 2537 ซึ่งมีผลบังคับใช้ตั้งแต่วันที่ 2 มีนาคม พ.ศ. 2538

ตามพระราชบัญญัติสภาตำบลและองค์การบริหารส่วนตำบล แก้ไขเพิ่มเติมโดย พ.ร.บ. สภาตำบลและองค์การบริหารส่วนตำบล (ฉบับที่ 5) พ.ศ. 2546 องค์การบริหารส่วนตำบลประกอบด้วย สภาองค์การบริหารส่วนตำบล (สภา อบต.) และนายกองค์การบริหารส่วนตำบล

สภาองค์การบริหารส่วนตำบล มาตรา 45 สภาองค์การบริหารส่วนตำบล ประกอบด้วย สมาชิกสภาองค์การบริหารส่วนตำบลจำนวนหมู่บ้านละ 2 คน ซึ่งเลือกตั้งขึ้นโดยราษฎรมีสิทธิเลือกตั้งในแต่ละหมู่บ้านในเขตองค์การบริหารส่วนตำบลนั้น

หลักเกณฑ์และวิธีการสมัครรับเลือกตั้งและการเลือกตั้งให้เป็นไปตามกฎหมายว่าด้วยการเลือกตั้งสมาชิกสภาท้องถิ่นหรือผู้บริหารท้องถิ่น อายุของสภาองค์การบริหารส่วนตำบลมีกำหนดคราวละ 4 ปี นับแต่วันเลือกตั้ง มาตรา 46 สภาองค์การบริหารส่วนตำบล มีอำนาจหน้าที่ดังต่อไปนี้

(1) ให้ความเห็นชอบแผนพัฒนาองค์การบริหารส่วนตำบล เพื่อเป็นแนวทางในการบริหาร กิจการขององค์การบริหารส่วนตำบล

(2) พิจารณาและให้ความเห็นชอบร่างข้อบัญญัติองค์การบริหารส่วนตำบล ร่างข้อบัญญัติ งบประมาณรายจ่ายประจำปี และร่างข้อบัญญัติงบประมาณรายจ่ายเพิ่มเติม

(3) ควบคุมการปฏิบัติงานของนายกองค์การบริหารส่วนตำบล ให้เป็นไปตามกฎหมาย นโยบาย แผนพัฒนาองค์การบริหารส่วนตำบล ข้อบัญญัติ ระเบียบ และข้อบังคับของทางราชการ

มาตรา 57 ให้สภาองค์การบริหารส่วนตำบลเลือกปลัดองค์การบริหารส่วนตำบล หรือสมาชิกสภาองค์การบริหารส่วนตำบลคนหนึ่งเป็นเลขานุการสภาองค์การบริหารส่วนตำบล โดยมีหน้าที่รับผิดชอบงานธุรการ และจัดการประชุม และงานอื่นใดตามที่ประธานสภาองค์การบริหารส่วนตำบลมอบหมาย ทั้งนี้ให้คำนึงถึงความรู้ความสามารถอันจะเป็นประโยชน์ต่อสภาองค์การบริหารส่วนตำบล เลขานุการสภาองค์การบริหารส่วนตำบลพ้นจากตำแหน่งเมื่อครบอายุของสภาองค์การบริหารส่วนตำบล หรือเมื่อมีการยุบสภาองค์การบริหารส่วนตำบล หรือสภาองค์การบริหารส่วนตำบลมีมติให้พ้นจากตำแหน่ง

นายกองค์การบริหารส่วนตำบล มาตรา 58 ให้องค์การบริหารส่วนตำบลมีนายกองค์การบริหารส่วนตำบลคนหนึ่ง ซึ่งมาจากการเลือกตั้งโดยตรงของประชาชนตามกฎหมายว่าด้วยการเลือกตั้งสมาชิกสภาท้องถิ่นหรือผู้บริหารท้องถิ่น

มาตรา 66 องค์การบริหารส่วนตำบลมีอำนาจหน้าที่ในการพัฒนาตำบลทั้งในด้านเศรษฐกิจ สังคม และวัฒนธรรม มาตรา 67 ภายใต้อำนาจแห่งกฎหมายขององค์การบริหารส่วนตำบล มีหน้าที่ต้องทำในเขต องค์การบริหารส่วนตำบล ดังต่อไปนี้

- (1) จัดให้มีและบำรุงรักษาทางน้ำและทางบก
- (2) รักษาความสะอาดของถนน ทางน้ำ ทางเดิน และที่สาธารณะ รวมทั้งกำจัดมูลฝอยและสิ่งปฏิกูล
- (3) ป้องกันโรคและระงับโรคติดต่อ
- (4) ป้องกันและบรรเทาสาธารณภัย
- (5) ส่งเสริมการศึกษา ศาสนา และวัฒนธรรม
- (6) ส่งเสริมการพัฒนาสตรี เด็ก เยาวชน ผู้สูงอายุ และผู้พิการ
- (7) คุ้มครอง ดูแล และบำรุงรักษาทรัพยากรธรรมชาติและสิ่งแวดล้อม
- (8) บำรุงรักษาศิลปะ จารีตประเพณี ภูมิปัญญาท้องถิ่น และวัฒนธรรมอันดีของท้องถิ่น
- (9) ปฏิบัติหน้าที่อื่นตามที่ทางราชการมอบหมายโดยจัดสรรงบประมาณหรือบุคลากรให้ตรงตามความจำเป็นและสมควร

(4) กรุงเทพมหานคร

กรุงเทพมหานคร หรือ กทม. มีฐานะเป็นนิติบุคคล และเป็นองค์กรปกครองส่วนท้องถิ่นรูปแบบพิเศษ เนื่องจากกรุงเทพมหานคร เป็นเมืองหลวงและมีความเจริญทางด้านเศรษฐกิจ จึงต้องมีการบริหารจัดการเฉพาะตามที่พระราชบัญญัติระเบียบบริหารราชการกรุงเทพมหานคร พ.ศ. 2528 วางหลักเกณฑ์ไว้ โครงสร้างของกรุงเทพมหานคร ประกอบด้วย

- (1) สภากรุงเทพมหานคร
- (2) ผู้ว่าราชการกรุงเทพมหานคร

สภากรุงเทพมหานคร กรุงเทพมหานครมีสมาชิกสภากรุงเทพมหานคร (ส.ก.) มาจากการเลือกตั้งจากประชาชนโดยตรงและสภากรุงเทพมหานครจะมีประธานสภากรุงเทพมหานคร 1 คน รองประธานสภา

กรุงเทพมหานคร อีกไม่เกิน 2 คน ซึ่งสภากรุงเทพมหานครเลือก จากสมาชิกสภาโดยให้ดำรงตำแหน่งวาระ
ละ 2 ปี

ผู้ว่าราชการกรุงเทพมหานคร เป็นหัวหน้าฝ่ายบริหารมาจากการเลือกตั้ง โดยวิธีออกเสียงลงคะแนน
โดยตรงและลับ

ผู้ว่าราชการกรุงเทพมหานครมีวาระในการดำรงตำแหน่งคราวละ 4 ปี นับแต่วันเลือกตั้ง การเลือกตั้ง
ผู้ว่าราชการกรุงเทพมหานครจะกระทำได้เมื่อได้มีพระราชกฤษฎีกากำหนดให้มีการเลือกตั้งแล้ว ซึ่งระบุนวัน
เลือกตั้งและระยะเวลารับสมัครเลือกตั้ง

ผู้ว่าราชการกรุงเทพมหานครมีอำนาจหน้าที่ตามพระราชบัญญัติระเบียบบริหารราชการ
กรุงเทพมหานคร พ.ศ. 2528 อาทิ กำหนดนโยบายและบริหารราชการสั่งอนุญาต อนุมัติเกี่ยวกับราชการของ
กรุงเทพมหานคร แต่งตั้งและถอดถอนรองผู้ว่าฯ เลขานุการฯ ผู้ทรงคุณวุฒิ ที่ปรึกษาบริหารราชการตามที่
คณะรัฐมนตรี นายกรัฐมนตรี หรือรัฐมนตรีว่าการกระทรวงมหาดไทยมอบหมายวางระเบียบเพื่อให้งานของ
กรุงเทพมหานครเป็นไปด้วยความเรียบร้อย

(5) เมืองพัทยา

เมืองพัทยา เป็นองค์กรปกครองส่วนท้องถิ่นรูปแบบพิเศษ ที่ได้เคยทดลองใช้การจัดการปกครองแบบ
ผู้จัดการเมือง (City Manager) หรือที่เรียกว่า Council and Manager Form เพียงแห่งเดียว นับ ตั้งแต่
ปี พ.ศ. 2521 เหมือนกับในหลายเมืองของสหรัฐอเมริกา โดยสาระสำคัญของรูปแบบนี้ คือ แยกความรับผิดชอบ
ระหว่างฝ่ายนิติบัญญัติและฝ่ายบริหาร เป็นการให้ได้ว่าซึ่งผู้บริหารที่เป็นมืออาชีพ

เมืองพัทยาในปัจจุบันตามพระราชบัญญัติระเบียบบริหารราชการเมืองพัทยา พ.ศ. 2542 และแก้ไข
เพิ่มเติม (ฉบับที่ 2) พ.ศ. 2552 ได้กำหนดให้โครงสร้างการบริหารเมืองพัทยา ประกอบด้วย สภาเมืองพัทยา
และนายกเมืองพัทยา ดังนี้

สภาเมืองพัทยา ทำหน้าที่ฝ่ายนิติบัญญัติ ประกอบด้วยสมาชิกเมืองพัทยาจำนวน 24 คน มาจากการ
เลือกตั้งโดยตรงของประชาชนผู้มีสิทธิเลือกตั้งในเขตเมืองพัทยา สภาเมืองพัทยาจะเลือกสมาชิกสภา
1 คนเป็นประธานสภาเมืองพัทยา และเลือกอีก 2 คน เป็นรองประธานสภาเมืองพัทยา แล้วเสนอ
ผู้ว่าราชการจังหวัดชลบุรีแต่งตั้ง สมาชิกสภาเมืองพัทยามีวาระการดำรงตำแหน่งคราวละ 4 ปี ประธานสภาเมือง
พัทยามีหน้าที่ดำเนินการประชุม และดำเนินกิจการอื่น ๆ ให้เป็นไปตามข้อบังคับของเมืองพัทยา

นอกจากนี้ ยังมีปลัดเมืองพัทยาทำหน้าที่เลขานุการสภาเมืองพัทยา มีหน้าที่รับผิดชอบงานธุรการ
และการจัดประชุมและงานอื่นใดตามที่สภาเมืองพัทยามอบหมาย (สมคิด เลิศไพฑูรย์, 2547, หน้า 5)

นายกเมืองพัทยา ทำหน้าที่ฝ่ายบริหาร มาจากการเลือกตั้งโดยตรงของประชาชนผู้มีสิทธิเลือกตั้ง
ในเขตเมืองพัทยา นายกเมืองพัทยามีวาระการดำรงตำแหน่งคราวละ 4 ปี ในการบริหารกิจการของเมืองพัทยา
นายกเมืองพัทยาสามารถจัดตั้งทีมบริหารเมืองพัทยาได้ตามความจำเป็นและเหมาะสม เช่น รองนายกเมืองพัทยา
ไม่เกิน 4 คน เลขานุการและผู้ช่วยเลขานุการนายกเมืองพัทยา ประธานที่ปรึกษา หรือคณะที่ปรึกษาของนายก
เมืองพัทยาได้

2.7 แนวคิดเกี่ยวกับการประเมินความคุ้มค่าคุ้มทุน

การบริหารจัดการภาครัฐในปัจจุบันมีสิ่งที่จะต้องพิจารณาเกี่ยวกับความคุ้มค่าคุ้มทุนในโครงการต่าง ๆ
ที่รัฐจัดให้แก่ประชาชน เนื่องด้วยงบประมาณในการจัดทำโครงการนั้นมาจากรายได้ของภาครัฐ งบประมาณ

แผ่นดิน ซึ่งส่วนหนึ่งของรายได้และงบประมาณดังกล่าวมาจากภาษีที่ประชาชนชำระให้แก่หน่วยงานภาครัฐในรูปแบบต่าง ๆ การวิเคราะห์ต้นทุนหรือความคุ้มค่าคุ้มทุนมิได้ถูกนำมาพิจารณาเฉพาะโครงการของภาครัฐเท่านั้น หากยังนำไปใช้เป็นแนวคิดในการวิเคราะห์ต้นทุนโครงการในรัฐวิสาหกิจและเอกชนด้วยเช่นกัน เนื่องจาก

ทุนและทรัพยากรเป็นสิ่งที่มียู้อย่างจำกัดในปัจจุบันและอนาคตจึงต้องให้ความสำคัญมากขึ้นเรื่อย ๆ การวิเคราะห์ต้นทุนและผลประโยชน์อาจมองได้หลายมิติดังนี้ (สุรางค์ แจ่มอ้น, หน้า 13-15)

2.7.1 ต้นทุนทางเศรษฐศาสตร์และต้นทุนทางบัญชี (Economic Cost and Accounting Cost) (ประสิทธิ์ ตงยั้งศิริ, 2545) ต้นทุนของโครงการ หมายถึง มูลค่าของปัจจัยการผลิตหรือทรัพยากรต่าง ๆ ที่ใช้ไปโดยโครงการ ซึ่งก็คือ จำนวนเงินทั้งหมดที่โครงการต้องจ่ายในการหาปัจจัยการผลิต ต้นทุนตามแนวคิดทางเศรษฐศาสตร์จะมีความแตกต่างจากต้นทุนทางบัญชี โดยต้นทุนทางบัญชีหมายถึง ค่าใช้จ่ายต่าง ๆ ที่มีการจ่ายจริงเป็นตัวเงิน ในขณะที่ต้นทุนทางเศรษฐศาสตร์มีความหมายและขอบเขตที่กว้างกว่า คือ นอกจากจะรวมต้นทุนทางบัญชีแล้ว ยังรวมค่าใช้จ่ายที่ไม่ชัดเจนและไม่มีการจ่ายออกไปจริงเป็นตัวเงินด้วย เช่น เจ้าของโครงการใช้สถานที่และแรงงานของตนเองในการดำเนินโครงการ อาจไม่มีการจ่ายค่าเช่าและค่าแรง ซึ่งถ้าคิดต้นทุนทางบัญชีก็จะมีรายการค่าใช้จ่ายทั้งสองรายการเข้าเป็นส่วนหนึ่งของต้นทุนที่แท้จริงของโครงการ ทั้งนี้เพราะสถานที่และแรงงานต่างเป็นทรัพยากรและปัจจัยการผลิต ซึ่งสามารถนำไปใช้ในโครงการใด ๆ ก็ได้ ต้นทุนทางเศรษฐศาสตร์ยังอาจรวมถึงค่าใช้จ่ายทางอ้อมที่เกิดจากการมีโครงการแล้ว ทำให้เกิดผลเสียหายต่อบุคคลหรือกลุ่มบุคคลที่อยู่ภายนอกโครงการและสิ่งแวดล้อมต่าง ๆ เช่น เมื่อมีโครงการแล้วทำให้เกิดมลภาวะเป็นพิษ ค่าใช้จ่ายเหล่านี้อาจไม่มีการจ่าย จึงไม่มีการบันทึกเป็นรายการค่าใช้จ่ายทางบัญชีไว้ แต่ในทางเศรษฐศาสตร์แล้ว ค่าใช้จ่ายทางอ้อมที่เกิดขึ้นนี้ เมื่อเกิดจากการมีโครงการก็ต้องถือว่าเป็นค่าใช้จ่ายของโครงการเช่นเดียวกับค่าใช้จ่ายที่เกิดขึ้นโดยตรง ต้นทุนของโครงการ จึงประกอบด้วยค่าใช้จ่ายที่มองเห็นชัดเจนและได้มีการจ่าย

ออกไปจริงในรูปเงินสด (Explicit Cost) และค่าใช้จ่ายที่ไม่อาจมองเห็นได้ชัดเจน (Implicit Cost) ต้นทุนทางเศรษฐศาสตร์ของโครงการจึงมีความหมายกว้าง คือ หมายถึงค่าใช้จ่ายทั้งหมดของโครงการ ไม่ว่าจะเป็นค่าใช้จ่ายที่เกิดขึ้นโดยตรงหรือโดยอ้อม และจะมีการจ่ายออกเป็นเงินสดหรือไม่ก็ตาม

2.7.2 ต้นทุนทางสังคม (Social Cost) การคำนวณต้นทุนและผลประโยชน์อศัยจุดยืนของสังคมจึงไม่ได้สะท้อนในราคาตลาดหรือไม่สามารถซื้อขายในตลาดได้ เช่น การคำนวณโครงการที่มีผลกระทบทางด้านสิ่งแวดล้อม เช่น กระจกที่ใช้ในการพิมพ์บัตรเลือกตั้ง จำเป็นต้องคำนวณต้นทุนทางสังคมโดยรวมผลกระทบภายนอก (Externality) เข้าไปในการคำนวณต้นทุนด้วย หรือการคำนวณโครงการปรับปรุงคุณภาพสิ่งแวดล้อม ผลผลิตที่ได้คือ คุณภาพสิ่งแวดล้อมที่ไม่มีการซื้อขายในตลาด เป็นต้น ความแตกต่างที่สำคัญอีกประการหนึ่งในการคำนวณต้นทุนของเอกชนกับต้นทุนทางสังคม คือ เอกชนจะคิดรวมภาษีที่ต้องจ่ายให้รัฐเข้าเป็นต้นทุนด้วย แต่สำหรับภาครัฐแล้ว ภาษีต่าง ๆ ที่เก็บจากโครงการ (หรือเก็บจากปัจจัยการผลิตหรือวัตถุดิบต่าง ๆ ที่ใช้ในโครงการ) ก็กลายมาเป็นรายรับของรัฐบาลอยู่ดี จึงไม่ถือว่าเป็นต้นทุนของโครงการเมื่อมองมุมของสังคมและไม่นำมาคิดรวมเป็นต้นทุนของโครงการ

2.7.3 ต้นทุนค่าเสียโอกาส (Opportunity Cost) จึงเป็นมูลค่าที่สูงที่สุดของผลประโยชน์ทางเลือกอื่น ๆ ของการใช้ทรัพยากรที่ไม่โอกาสได้ใช้เนื่องจากได้นำทรัพยากรนั้นมาใช้ในโครงการนี้แล้ว (Maximum Alternative Benefit Forgone) ดังนั้น เมื่อตัดสินใจเลือกโครงการ ก แล้ว ก็จะเสียโอกาสที่จะเลือกโครงการ ข

โครงการ ค หรือโครงการ ง ผลประโยชน์ที่สูงที่สุดของโครงการเหล่านี้ คือ ต้นทุนของการเลือกใช้ทรัพยากรในโครงการ ก เนื่องจากถ้าไม่เลือกโครงการ ก ก็มีโอกาที่จะเลือกโครงการ ข โครงการ ค หรือโครงการ ง ที่ให้ประโยชน์สูงสุด ดังนั้น ต้นทุนของการเลือกโครงการ ก จึงเป็นโอกาสที่เสียไปจากประโยชน์ที่สูงที่สุด ที่จะได้รับจากการเลือกโครงการที่เหลือ

2.7.4 ต้นทุนทางอ้อมและประโยชน์ทางอ้อม (Indirect Cost) คือ ผลกระทบต่าง ๆ ของโครงการที่มีต่อสังคมในแง่ลบอีกด้วย ตัวอย่างเช่น โรงงานอุตสาหกรรมที่ปล่อยมลพิษทางอากาศ หรือปล่อยน้ำเสียจากการผลิตออกมาสู่สิ่งแวดล้อมภายนอกส่งผลกระทบต่อสุขภาพของประชาชน ในกรณีเช่นนี้ถือว่าโครงการได้สร้างผลกระทบต่อสังคม การคำนวณต้นทุนทางสังคมจึงต้องรวมผลกระทบเหล่านี้ไว้ใน การคำนวณต้นทุนทางสังคมด้วย ผลประโยชน์ที่ได้จากกิจกรรมหรือโครงการใดโครงการหนึ่ง คือ ผลผลิตทั้งหมดที่เกิดขึ้นจากกิจกรรมหรือโครงการนั้น ซึ่งจะไม่เกิดขึ้นถ้าไม่มีกิจกรรมหรือโครงการดังกล่าว การวัดประโยชน์สามารถวัดได้จากความเต็มใจที่จะจ่าย (Willingness to Pay) สำหรับผลผลิตที่เกิดขึ้นจากกิจกรรมหรือโครงการนั้น ๆ อย่างไรก็ตาม โครงการอาจมีผลกระทบทางอ้อม (Indirect Benefits) ตัวอย่างเช่น โครงการฉีดวัคซีน ซึ่งนอกจากผู้ได้รับวัคซีนและครอบครัวจะได้รับประโยชน์แล้ว โครงการนี้ยังเกิดประโยชน์ต่อสังคมโดยรวมด้วย เพราะการฉีดวัคซีนจะช่วยลดการแพร่กระจายของโรคได้ การคิดประโยชน์จึงต้องคำนึงถึงประโยชน์ทางอ้อมด้วยเช่นกัน

2.8 งานวิจัยที่เกี่ยวข้อง

สำนักบริการวิชาการ มหาวิทยาลัยเชียงใหม่ (2565) ได้ทำการสำรวจความพึงพอใจของผู้รับบริการต่อ งานบริการขององค์การบริหารส่วนจังหวัดเชียงใหม่ ปีงบประมาณ พ.ศ. 2565 พบว่า ประสิทธิภาพของการบริการจากผลการประเมินโดยภาพรวมของงานบริการทั้ง 4 งานบริการ/โครงการ ประชาชนมีความพึงพอใจมากที่สุด คิดเป็นร้อยละ 95.80 ความพึงพอใจทั้ง 4 โครงการ/งานบริการ ขององค์การบริหารส่วนจังหวัดเชียงใหม่ของ

ผู้รับบริการต่อขั้นตอนการให้บริการ ช่องทางการให้บริการ เจ้าหน้าที่ผู้ให้บริการ และสิ่งอำนวยความสะดวก ผู้รับบริการมีความพึงพอใจในภาพรวม คิดเป็นร้อยละ 95.40 เทียบเท่ากับ 10 คะแนน โดยสามารถเรียงลำดับค่าเฉลี่ยความพึงพอใจจากมากไปหาน้อย คือ สิ่งอำนวยความสะดวก ความพึงพอใจต่อเจ้าหน้าที่ผู้ให้บริการ

ขั้นตอนการให้บริการและช่องทางการให้บริการ ในส่วนของความพึงพอใจต่อคุณภาพของการบริการ ความคุ้มค่าของภารกิจและผลสัมฤทธิ์ของภารกิจ พบว่า ผู้รับบริการมีความพึงพอใจภาพรวมอยู่ในระดับมากที่สุด ทั้ง 3 ด้านสามารถเรียงลำดับความพึงพอใจจากมากไปหาน้อย คือ ด้านความคุ้มค่าของภารกิจ ด้านคุณภาพของการบริการ และด้านผลสัมฤทธิ์ของภารกิจ ตามลำดับ

จักรแก้ว นามเมือง และคณะ (2560) ได้ศึกษาเรื่อง การประเมินความพึงพอใจของผู้รับบริการ (Customer Satisfaction) ในมิติด้านคุณภาพการให้บริการงานบริการเบี่ยงชีพผู้สูงอายุ และคนพิการ เทศบาลเมืองแม่ปืม อำเภอเมือง จังหวัดพะเยา ได้ผลการศึกษาดังนี้ ความพึงพอใจของผู้รับบริการที่มีต่อการให้บริการของงานบริการเบี่ยงชีพผู้สูงอายุและคนพิการ เทศบาลตำบลแม่ปืม โดยภาพรวมมีคะแนนตามเกณฑ์การประเมินอยู่ในระดับ 10 (ร้อยละ 97.30) จำแนกเป็นรายด้าน ดังนี้

- 1) ด้านกระบวนการและขั้นตอนการให้บริการ มีคะแนนตามเกณฑ์การประเมินอยู่ในระดับ 10 (ร้อยละ 97.3)
- 2) ด้านช่องทางการให้บริการ มีคะแนนตามเกณฑ์การประเมินอยู่ในระดับ 10 (ร้อยละ 97.10)

- 3) ด้านเจ้าหน้าที่ผู้ให้บริการ มีคะแนนตามเกณฑ์การประเมินอยู่ในระดับ 10 (ร้อยละ 97.10)
- 4) ด้านสิ่งอำนวยความสะดวก มีคะแนนตามเกณฑ์การประเมินอยู่ในระดับ 10 (ร้อยละ 97.60)

กองแผนงาน สำนักงานอธิการบดี มหาวิทยาลัยมหาสารคาม (2559) ได้ศึกษาความพึงพอใจของนิสิตที่มีต่อมหาวิทยาลัยมหาสารคาม ปีการศึกษา 2558 พบว่า นิสิตระดับปริญญาตรีมีความพึงพอใจต่อการจัดการเรียนการสอนและการให้บริการของมหาวิทยาลัยมหาสารคามอยู่ในระดับมาก ทั้งนี้อาจเนื่องมาจากคณาจารย์

ส่วนใหญ่มีบุคลิกภาพที่เหมาะสมกับความเป็นครู มีความรู้ ความสามารถและความเชี่ยวชาญในเนื้อหาวิชา มีการวางแผนและเตรียมการสอนที่ดี มีการจัดหลักสูตรการเรียนการสอนที่เหมาะสม เช่น หลักสูตรรายวิชาและเนื้อหาวิชา มีสื่อ/เอกสารและอุปกรณ์ประกอบการสอนที่ทันสมัยสื่อ/เอกสารประกอบการเรียนการสอนมีความชัดเจนและเข้าใจง่าย และอุปกรณ์โสตทัศนูปกรณ์และอุปกรณ์การสอนมีประสิทธิภาพ รวมทั้งด้านอาคารสถานที่ สภาพแวดล้อมภายนอกและภายในห้องเรียนโดยรวม เช่น ความสะอาด แสงสว่าง การถ่ายเทอากาศ ความสงบร่มรื่นรอบบริเวณอาคารและความเพียงพอของโต๊ะและเก้าอี้ เป็นต้น นอกจากนี้ อาจเนื่องมาจากอาจารย์ที่ปรึกษาให้คำแนะนำ/ดูแลเอาใจใส่และ รับรู้เข้าใจถึงปัญหาของนิสิต มีความถูกต้องชัดเจนของข้อมูลข่าวสาร การให้บริการทางวิชาการ/จัดประชุม/สัมมนาทางวิชาการ/จัดอบรมเพื่อประโยชน์ของผู้เรียน ความเหมาะสมของแบบฟอร์มที่ขอรับบริการ มีความเสมอภาคในการให้บริการ มีความปลอดภัยภายในสถาบันมีการสนับสนุนกิจกรรมของนิสิต และมีกองทุน/ทุนสนับสนุนการศึกษา

ธนภฤต สุทธินนท์โชติ (2559) ได้ศึกษา ความพึงพอใจของนักท่องเที่ยวชาวไทยในอุทยานแห่งชาติธารเสด็จ-เกาะพะงัน จังหวัดสุราษฎร์ธานี พบว่า ระดับความพึงพอใจของนักท่องเที่ยวในอุทยานแห่งชาติธารเสด็จ-เกาะพะงัน จังหวัดสุราษฎร์ธานีโดยภาพรวมอยู่ในระดับปานกลาง มีค่าเฉลี่ยเท่ากับ 2.77 เมื่อพิจารณาเป็นรายด้าน พบว่า ด้านสิ่งที่สัมผัสได้ มีค่าเฉลี่ยเท่ากับ 2.81 รองลงมา คือ ด้านความเชื่อมั่นไว้วางใจ มีค่าเฉลี่ยเท่ากับ 2.80 รองลงมาด้านการตอบสนอง มีค่าเฉลี่ยเท่ากับ 2.79 และด้านความน่าเชื่อถือและด้านการเอาใจใส่ มีค่าเฉลี่ยเท่ากับ 2.69 โดยทุกด้านมีความพึงพอใจอยู่ในระดับปานกลาง

นภาพร สุนาสวน (2559) ได้ศึกษาเรื่อง ความพึงพอใจของลูกค้าที่มีต่อสินค้าและบริการของร้านเซเว่นอีเลฟเว่นและร้านแฟมิลีมาร์ทในจังหวัดนครปฐม ได้ผลการศึกษาดังนี้ ความพึงพอใจของสินค้าหรือบริการต่อความภักดีของลูกค้าในการใช้บริการร้านเซเว่นอีเลฟเว่นในจังหวัดนครปฐม กล่าวคือ เมื่อลูกค้าเกิดความพึงพอใจก็จะส่งผลให้เกิดความจงรักภักดีต่อการซื้อสินค้าและใช้บริการของร้านเซเว่นอีเลฟเว่น เนื่องจากลูกค้าได้รับสินค้าและบริการที่มีคุณภาพ ตรงตามความคาดหวังทำให้เกิดความพึงพอใจ และส่งผลให้เกิดความจงรักภักดีต่อการซื้อสินค้าและใช้บริการ รวมถึงลูกค้าจะยังคงเลือกใช้บริการของร้านเซเว่นอีเลฟเว่นและร้านแฟมิลีมาร์ทพร้อมทั้งบอกต่อสิ่งดี ๆ ที่ลูกค้าได้รับจากการใช้บริการไปยังคนที่ท่านรู้จัก

ทั้งนี้ จากการศึกษาเอกสารและงานวิจัยที่มีความใกล้เคียงในงานศึกษาค้นคว้าครั้งนี้คณะผู้ประเมินสามารถนำประเด็นดังกล่าว มาประยุกต์ใช้เป็นตัวแปรในการศึกษาสำรวจความพึงพอใจของผู้รับบริการต่อองค์กรปกครองส่วนท้องถิ่น ในปีงบประมาณ พ.ศ. 2567 ต่อไป

บทที่ 3

วิธีการดำเนินการ

การสำรวจความพึงพอใจของผู้รับบริการตามมิติที่ 2 มิติด้านคุณภาพการให้บริการ (ร้อยละของระดับความพึงพอใจของผู้รับบริการ) ของการประเมินประสิทธิภาพและประสิทธิผลการปฏิบัติราชการ ประจำปีงบประมาณ พ.ศ. 2567 เทศบาลตำบลบ้านแหวน อำเภอหางดง จังหวัดเชียงใหม่ ได้ศึกษาระดับความพึงพอใจของผู้ใช้บริการ คุณภาพของงานบริการ ตลอดจนปัญหาและข้อเสนอแนะในการบริการประชาชนต่องานด้านบริการที่ดำเนินการในปีงบประมาณ พ.ศ. 2567 จำนวน 4 งาน ดังนี้

- 1) งานด้านรายได้หรือภาษี
- 2) งานด้านบริการการแพทย์ฉุกเฉิน
- 3) งานด้านการพัฒนาชุมชนและสวัสดิการสังคม
- 4) งานด้านการศึกษา

3.1 ประชากร กลุ่มตัวอย่างและผู้ให้ข้อมูลหลัก

ประชากรที่ใช้ในการศึกษา คือ ประชาชนที่ได้รับบริการจากหน่วยงาน งานทั้ง 4 ด้าน โดยศึกษาจากกลุ่มตัวอย่างที่ได้รับบริการในงานแต่ละด้าน โดยใช้เทคนิคการเลือกตัวอย่าง แบบเจาะจง (Purposive Sampling) หรือเรียกว่าการสุ่มแบบพิจารณา (Judgement Sampling) ซึ่งสามารถกำหนดได้ดังต่อไปนี้

3.1.1 งานด้านรายได้หรือภาษี หน่วยตัวอย่างที่ใช้ในการศึกษา คือ ประชาชนผู้รับบริการงานด้านรายได้หรือภาษี ขนาดตัวอย่าง จำนวน 100 ราย

3.1.2 งานด้านบริการการแพทย์ฉุกเฉิน หน่วยตัวอย่างที่ใช้ในการศึกษา คือ ประชาชนผู้รับบริการงานด้านบริการการแพทย์ฉุกเฉิน ขนาดตัวอย่าง จำนวน 30 ราย

3.1.3 งานด้านการพัฒนาชุมชนและสวัสดิการสังคม หน่วยตัวอย่างที่ใช้ในการศึกษา คือ ประชาชนผู้รับบริการงานพัฒนาชุมชนและสวัสดิการสังคม ขนาดตัวอย่าง จำนวน 100 ราย

3.1.4 งานด้านการศึกษา หน่วยตัวอย่างที่ใช้ในการศึกษา คือ ประชาชนผู้รับบริการงานด้านการศึกษา ขนาดตัวอย่าง จำนวน 50 ราย

คณะผู้ศึกษาได้กำหนดกลุ่มตัวอย่างและผู้ให้ข้อมูลหลัก โดยใช้เทคนิคการสุ่มตัวอย่างแบบเจาะจง (Purposive หรือ Judgement Sampling) เนื่องจากผู้ศึกษาต้องการเลือกกลุ่มตัวอย่างที่ได้รับบริการจากหน่วยงานในงานทั้ง 4 ด้าน เพื่อให้ได้ข้อมูลจากกลุ่มประชากรที่ได้รับบริการจริง

3.2 วิธีการดำเนินการ

3.2.1 เครื่องมือที่ใช้ในการรวบรวมข้อมูล

เครื่องมือที่ใช้ในการเก็บรวบรวมข้อมูลในการประเมินครั้งนี้ คือ แบบสอบถามโดยแยกประเภทของแบบสอบถามตามลักษณะของกลุ่มตัวอย่างจากการได้รับบริการเฉพาะงาน ซึ่งในการศึกษาครั้งนี้ คณะผู้ศึกษาได้แบ่งลักษณะงานแบ่งออกเป็น 11 งาน มีรายละเอียดดังต่อไปนี้

ตารางที่ 3.1 : รายละเอียดของงานในแต่ละลักษณะงาน

รหัส	ด้านงาน	รายละเอียดของด้านงาน
01	งานด้านบริการกฎหมาย	- บริการความรู้ด้านกฎหมายให้กับประชาชน
02	งานด้านทะเบียน	- การแจ้งเกิด ตาย ย้ายทะเบียนบ้าน - การขอเลขที่บ้าน - คัดกรองสำเนา - การปลูกสร้างบ้านใหม่ หรือรื้อถอนบ้าน
03	งานด้านโยธา	- การยื่นคำขออนุญาตสิ่งก่อสร้างอาคารพร้อมเอกสาร - การขอใบอนุญาตสิ่งก่อสร้าง - การก่อสร้างอาคาร ถนน สะพาน ทางเท้า เขื่อน ฯลฯ - เจ้าหน้าที่ให้คำปรึกษาแนะนำหรือตรวจสอบเกี่ยวกับงานก่อสร้าง - งานซ่อมบำรุงรักษาอาคาร ถนน สะพาน เขื่อน ทางเท้า ฯลฯ - งานซ่อมบำรุงการไฟฟ้าในเขตพื้นที่ - งานขุดลอกลำเหมือง ท่อระบายน้ำ
04	งานด้านสิ่งแวดล้อมและสุขภาพ	- การกำจัดขยะ และแยกขยะ - โครงการเพิ่มประสิทธิภาพการเก็บขยะมูลฝอย - โครงการเพิ่มประสิทธิภาพการให้บริการรถดูดสิ่งปฏิกูล - โครงการเพิ่มประสิทธิภาพในการรองรับขยะมูลฝอย - โครงการสาธิตการทำปุ๋ยหมักจากขยะอินทรีย์ภายในชุมชน - งานทะเบียนพาณิชย์ (การจัดตั้งใหม่ เปลี่ยนแปลงยกเลิก) - ใบอนุญาต (เช่น ใบอนุญาตสะสมอาหาร, ใบอนุญาตกิจการที่เป็นอันตรายต่อสุขภาพ) - รณรงค์ชุมชนปลอดขยะ (Zero Waste) - กิจกรรมขยะแลกไข่ ฯลฯ
05	งานด้านการรักษาความสะอาดในที่สาธารณะ	- จัดเก็บขยะมูลฝอยตามสถานที่ต่าง ๆ เพื่อให้เกิดความสะอาดและความเป็นระเบียบเรียบร้อยในพื้นที่ - รับผิดชอบการกวาดถนนสายหลัก สายรอง และตรอกซอกซอยต่าง ๆ ตลอดจนทำความสะอาดตู้โทรศัพท์สาธารณะ ป้ายรถประจำทาง เก็บเศษขยะ ข้างทาง เกาะกลางถนน ฯลฯ

รหัส	ดำเนินงาน	รายละเอียดของดำเนินงาน
06	งานด้านการศึกษา	<ul style="list-style-type: none"> - การจัดการศึกษาก่อนวัยเรียน (ศูนย์พัฒนาเด็กเล็ก) - การส่งเสริมการกีฬาของประชาชน - การอนุรักษ์ประเพณีวัฒนธรรมท้องถิ่น - การส่งเสริมการอนุรักษ์ทำนุบำรุงศาสนา
07	งานด้านเทคนิคหรือป้องกัน บรรเทาสาธารณภัย	<ul style="list-style-type: none"> - การบริการรับ – ส่ง ผู้ป่วยและผู้ประสบอุบัติเหตุ กรณีฉุกเฉิน (งานกู้ชีพ กู้ภัย) - ป้องกันแนวไฟฟ้า ตัดกิ่งไม้ - การระงับเหตุเพลิงไหม้ - การบรรเทาภัยแล้ง - การให้บริการแพทย์ฉุกเฉิน 24 ชั่วโมง การรับแจ้งเหตุ สาธารณภัย และการให้ความช่วยเหลือด้านการป้องกัน และบรรเทาสาธารณภัยในเบื้องต้น 24 ชั่วโมง ฯลฯ
08	งานด้านรายได้หรือภาษี	<ul style="list-style-type: none"> - รับชำระภาษีบำรุงท้องที่ ภาษีป้าย ภาษีโรงเรือนและ ที่ดิน - รับชำระค่าธรรมเนียมและใบอนุญาตต่าง ๆ - รับจดทะเบียนพาณิชย์ เปลี่ยนแปลงและยกเลิกการ ประกอบการพาณิชย์ - รับแจ้งการจัดตั้ง การประกอบกิจการน้ำมันเชื้อเพลิง - จัดเก็บค่าธรรมเนียมต่าง ๆ (ขยะมูลฝอย, การขอ อนุญาตต่าง ๆ)
09	งานด้านพัฒนาชุมชนและ สวัสดิการสังคม	<ul style="list-style-type: none"> - เบี้ยยังชีพผู้สูงอายุ ผู้พิการ ผู้ป่วยติดเชื่อ - จดทะเบียนผู้พิการ - ลงทะเบียนผู้สูงอายุ เพื่อขอรับเบี้ยยังชีพผู้สูงอายุ - กองทุนสวัสดิการชุมชน - การติดต่อทำบัตรประจำตัวคนพิการ - การส่งเสริมอาชีพในชุมชน - การขอรับเงินสงเคราะห์ครอบครัวเด็กในครัวเรือนยากจน (ทุนการศึกษา) - การขอรับเงินสงเคราะห์ครอบครัว ผู้ด้อยโอกาส ผู้ป่วยเรื้อรัง

รหัส	ด้านงาน	รายละเอียดของด้านงาน
10	งานด้านสาธารณสุข	- การจัดการขยะในชุมชน บ้าน วัด โรงเรียน สถานประกอบการและองค์กรต่าง ๆ ในชุมชน - ปรับปรุงภูมิทัศน์ ถนนสายหลัก เช่น ตัดหญ้า เก็บขยะข้างทาง - ใช้งบประมาณสนับสนุนการสร้างเสริมสุขภาพและ ป้องกันโรคแก่งานหน่วยงานบริการสาธารณสุข องค์กร ประชาชน หน่วยงานอื่น ศูนย์เด็กเล็ก ผู้สูงอายุ ผู้พิการ ตามโครงการฯ ของกองทุนสุขภาพ
11	งานด้านอื่น ๆ	- โครงการหรืองานด้านอื่น ๆ นอกเหนือจากงานที่ได้ ระบุ ข้างต้น เช่น การร้องขอ ร้องทุกข์ของประชาชน เบื้องต้น

3.2.2 การเก็บรวบรวมข้อมูล

คณะผู้ศึกษาทำการจัดเก็บข้อมูลโดยการวิเคราะห์เอกสารและใช้แบบสอบถามตามลักษณะงานที่เกี่ยวข้องทั้งการลงพื้นที่ (Onsite) และ/หรือการใช้สื่อเทคโนโลยีสารสนเทศ (Online) ในการเก็บรวบรวมข้อมูลในรูปแบบการสนทนากลุ่ม การสัมภาษณ์ผ่านทางโทรศัพท์ การใช้แบบสอบถามหรือการสังเกตการณ์ในระดับพื้นที่ตามแผนงาน/โครงการที่เกี่ยวข้อง

3.2.3 การวิเคราะห์ข้อมูล

วิเคราะห์ข้อมูลโดยใช้โปรแกรมสำเร็จรูปทางสถิติเพื่อหาความถี่ ค่าร้อยละ ค่าเฉลี่ย ส่วนเบี่ยงเบนมาตรฐานและการสังเคราะห์ข้อมูลเชิงพรรณนาตามความเหมาะสมโดยสัมพันธ์กับวัตถุประสงค์ของการสำรวจความพึงพอใจของผู้รับบริการ

คณะผู้ศึกษาได้ทำการสรุปคะแนนการสำรวจความพึงพอใจของผู้รับบริการตามมิติที่ 2 มิติด้านคุณภาพการให้บริการ (ร้อยละของระดับความพึงพอใจของผู้รับบริการ) ของการประเมินประสิทธิภาพและประสิทธิผลการปฏิบัติราชการ ประจำปี พ.ศ. 2567 มีเกณฑ์พิจารณาระดับความพึงพอใจดังนี้

ระดับความพึงพอใจร้อยละ	95.01 ขึ้นไป	ได้คะแนน 10
ระดับความพึงพอใจร้อยละ	90.01 – 95.00	ได้คะแนน 9
ระดับความพึงพอใจร้อยละ	85.01 – 90.00	ได้คะแนน 8
ระดับความพึงพอใจร้อยละ	80.01 – 85.00	ได้คะแนน 7
ระดับความพึงพอใจร้อยละ	75.01 – 80.00	ได้คะแนน 6
ระดับความพึงพอใจร้อยละ	70.01 – 75.00	ได้คะแนน 5
ระดับความพึงพอใจร้อยละ	65.01 – 70.00	ได้คะแนน 4
ระดับความพึงพอใจร้อยละ	60.01 – 65.00	ได้คะแนน 3
ระดับความพึงพอใจร้อยละ	55.01 – 60.00	ได้คะแนน 2
ระดับความพึงพอใจร้อยละ	50.00 – 55.00	ได้คะแนน 1
ระดับความพึงพอใจต่ำกว่าร้อยละ	50.00	ได้คะแนน 0

แปลผลค่าเฉลี่ยที่ได้ เทียบกับเกณฑ์ โดยการคำนวณค่าสถิติพื้นฐานของคะแนน มีดังนี้

1) หาค่าร้อยละ ใช้สูตร

$$\text{ร้อยละของรายการใด} = \frac{\text{ค่าเฉลี่ยของรายการนั้น} \times 100}{\text{คะแนนเต็ม}}$$

(คะแนนเต็ม ในการศึกษาครั้งนี้ หมายถึง 5)

โดยมีการกำหนดเกณฑ์การแปลผลระดับความพึงพอใจ ดังนี้

ช่วงคะแนน	หมายถึง	ระดับความพึงพอใจ
5	หมายถึง	มีความพึงพอใจมากที่สุด
4	หมายถึง	มีความพึงพอใจมาก
3	หมายถึง	มีความพึงพอใจปานกลาง
2	หมายถึง	มีความพึงพอใจน้อย
1	หมายถึง	มีความพึงพอใจน้อยที่สุด

2) การคำนวณคะแนนเฉลี่ยความพึงพอใจของผู้รับบริการโดยภาพรวม คะแนนเฉลี่ยความพึงพอใจของผู้รับบริการโดยภาพรวม = $\frac{(A+B+C+D)}{4}$

หมายเหตุ

- A หมายถึง คะแนนเฉลี่ยความพึงพอใจต่องานด้านรายได้หรือภาษี
- B หมายถึง คะแนนเฉลี่ยความพึงพอใจต่องานด้านบริการการแพทย์ฉุกเฉิน
- C หมายถึง คะแนนเฉลี่ยความพึงพอใจต่องานด้านพัฒนาชุมชนและสวัสดิการสังคม
- D หมายถึง คะแนนเฉลี่ยความพึงพอใจต่องานด้านการศึกษา

บทที่ 4 ผลการศึกษา

การศึกษาครั้งนี้เป็นการสำรวจความพึงพอใจของผู้รับบริการตามมิติที่ 2 มิติด้านคุณภาพการให้บริการ (ร้อยละของระดับความพึงพอใจของผู้รับบริการ) ของการประเมินประสิทธิภาพและประสิทธิผลการปฏิบัติราชการ ประจำปี พ.ศ. 2567 ของเทศบาลตำบลบ้านแหวน อำเภอหางดง จังหวัดเชียงใหม่ โดยการประเมินความพึงพอใจครั้งนี้ได้แบ่งการนำเสนอผลการศึกษาลักษณะของงานที่ให้บริการทั้ง 4 ด้านออกเป็น 3 ส่วน ได้แก่ 1) ข้อมูลทั่วไปของผู้ตอบแบบสอบถาม 2) ความพึงพอใจของการให้บริการ 3) ข้อเสนอแนะเพื่อการพัฒนาการให้บริการของหน่วยงาน/องค์กรปกครองส่วนท้องถิ่น

4.1 งานด้านรายได้หรือภาษี

ตอนที่ 1 : ข้อมูลทั่วไปของกลุ่มตัวอย่างผู้ตอบแบบสอบถาม

ในการศึกษาครั้งนี้ คณะผู้ศึกษาได้ใช้แบบสอบถามกับประชาชนหรือผู้เกี่ยวข้องที่มาใช้บริการในงานด้านรายได้หรือภาษี จำนวน 100 คน พบว่า ส่วนใหญ่เป็นเพศชาย คิดเป็นร้อยละ 69.00 มีอายุระหว่าง 41 – 50 ปี คิดเป็นร้อยละ 41.00 มีการศึกษาระดับปริญญาตรี คิดเป็นร้อยละ 51.00 ส่วนใหญ่ประกอบอาชีพค้าขาย/ธุรกิจส่วนตัว คิดเป็นร้อยละ 45.00 และอาศัยอยู่ในเขตพื้นที่ 11 – 20 ปี คิดเป็นร้อยละ 42.00 (ตารางที่ 4-1)

ตารางที่ 4-1 : ข้อมูลทั่วไปของผู้ตอบแบบสอบถาม

ข้อมูลทั่วไป	จำนวน	ร้อยละ
1. เพศ		
1) ชาย	69	69.00
2) หญิง	31	31.00
รวม	100	100
2. อายุ		
1) ต่ำกว่า 20 ปี	7	7.00
2) 20 – 30 ปี	24	24.00
3) 31 – 40 ปี	13	13.00
4) 41 – 50 ปี	41	41.00
5) 51 – 60 ปี	7	7.00
6) มากกว่า 60 ปี ขึ้นไป	8	8.00
รวม	100	100

ตารางที่ 4-1 : ข้อมูลทั่วไปของผู้ตอบแบบสอบถาม (ต่อ)

ข้อมูลทั่วไป	จำนวน	ร้อยละ
3. ระดับการศึกษา		
1) ไม่ได้ศึกษา	5	5.00
2) ประถมศึกษา	5	5.00
3) มัธยมศึกษาตอนต้น (ม.1 – ม.3)	13	13.00
4) มัธยมศึกษาตอนปลาย (ม.4 – ม.6)/ปวช.	13	13.00
5) อนุปริญญา/ปวส.	11	11.00
6)ปริญญาตรี	51	51.00
7) สูงกว่าปริญญาตรี	2	2.00
รวม	100	100
4. อาชีพ		
1) นักเรียน/นักศึกษา	6	6.00
2) รับราชการ	2	2.00
3) พนักงานรัฐ/รัฐวิสาหกิจ	2	2.00
4) พนักงานบริษัทเอกชน/ห้างร้าน	31	31.00
5) ค้าขาย/ธุรกิจส่วนตัว	45	45.00
6) เกษตรกร	3	3.00
7) ข้าราชการเกษียณ	11	11.00
8) รับจ้างทั่วไป	6	6.00
9) อื่น ๆ	-	-
รวม	100	100
5. ระยะเวลาที่อาศัยในเขตพื้นที่จนถึงปัจจุบัน		
1) ต่ำกว่า 1 ปี	2	2.00
2) 1 – 5 ปี	8	8.00
3) 6 – 10 ปี	11	11.00
4) 11 – 20 ปี	42	42.00
5) มากกว่า 20 ปี	37	37.00
รวม	100	100

ตอนที่ 2 : ความพึงพอใจของการให้บริการ

ความพึงพอใจในการให้บริการประชาชน คณะผู้ศึกษาประเมินผลงานของการให้บริการแก่ประชาชน กลุ่มเป้าหมายจากการดำเนินงานของหน่วยงาน โดยวัดได้จากการสอบถามระดับความพึงพอใจของกลุ่มเป้าหมายต่อการให้บริการในด้านกระบวนการให้บริการต่าง ๆ ดังนี้

โดยภาพรวมผู้ตอบแบบสอบถาม พบว่า ผู้รับบริการมีความพึงพอใจต่อการดำเนินงานในด้านขั้นตอนการให้บริการของหน่วยงาน มีผลคะแนนอยู่ในระดับ 10 มีค่าเฉลี่ยเท่ากับ 4.81 คิดเป็นร้อยละ 96.20 ด้านช่องทางการให้บริการ มีผลคะแนนอยู่ในระดับ 9 มีค่าเฉลี่ยเท่ากับ 4.73 คิดเป็นร้อยละ 94.50 ด้านเจ้าหน้าที่ผู้ให้บริการ มีผลคะแนนอยู่ในระดับ 10 มีค่าเฉลี่ยเท่ากับ 4.76 คิดเป็นร้อยละ 95.20 ด้านสิ่งอำนวยความสะดวก มีผลคะแนนอยู่ในระดับ 9 มีค่าเฉลี่ยเท่ากับ 4.69 คิดเป็นร้อยละ 93.90 และด้านโครงการ/กิจกรรม ที่องค์กรปกครองส่วนท้องถิ่นให้บริการในพื้นที่ มีผลคะแนนอยู่ในระดับ 10 มีค่าเฉลี่ยเท่ากับ 4.75 คิดเป็นร้อยละ 95.00 (ตารางที่ 4-2)

ตารางที่ 4-2 : ระดับความพึงพอใจของผู้รับบริการและผลการประเมินของหน่วยงานต่อการดำเนินงานในการให้บริการงานด้านรายได้หรือภาษี

รายการประเมิน	ผลคะแนน			
	ค่าเฉลี่ย	ค่าเบี่ยงเบนมาตรฐาน	ร้อยละ	ผลคะแนน
ความพึงพอใจต่อขั้นตอนการให้บริการ				
1) มีป้ายประกาศแจ้งข้อมูลเกี่ยวกับขั้นตอน เอกสารที่ใช้ในการขอรับบริการที่ชัดเจน	4.90	0.300	98.00	10
2) ให้บริการตามลำดับก่อน-หลัง	4.70	0.460	94.00	9
3) ระยะเวลาการให้บริการมีความเหมาะสม สะดวก รวดเร็ว	4.83	0.380	96.60	10
โดยภาพรวม	4.81	0.380	96.20	10
ความพึงพอใจต่อช่องทางการให้บริการ				
1) มีช่องทางการให้บริการที่หลากหลาย เช่น โทรศัพท์ เว็บไซต์ เฟซบุ๊ก ไลน์ เป็นต้น	4.66	0.480	93.20	9
2) มีการให้บริการนอกสถานที่/นอกเวลาราชการ เช่น การเก็บภาษี การจ่ายเบี้ยยังชีพ ฯลฯ	4.62	0.490	92.40	9
3) มีช่องทางในการร้องทุกข์ แสดงข้อคิดเห็น ตอบข้อซักถามให้แก่ประชาชนในพื้นที่	4.90	0.300	98.00	10
โดยภาพรวม	4.73	0.420	94.50	9

ตารางที่ 4-2 : ระดับความพึงพอใจของผู้รับบริการและผลการประเมินของหน่วยงานต่อการดำเนินงาน
 ในการให้บริการงานด้านรายได้หรือภาษี (ต่อ)

รายการประเมิน	ผลคะแนน			
	ค่าเฉลี่ย	ค่าเบี่ยงเบน มาตรฐาน	ร้อยละ	ผล คะแนน
ความพึงพอใจต่อเจ้าหน้าที่ผู้ให้บริการ				
1) มีความรู้ ความสามารถในการให้บริการ เช่น ตอบคำถาม ให้คำแนะนำ แก้ปัญหาให้ได้	4.75	0.430	95.00	10
2) มีความรับผิดชอบในการปฏิบัติหน้าที่ได้เป็นอย่างดี มีจิตบริการ และให้บริการอย่างเท่าเทียมกัน	4.77	0.420	95.40	10
3) มีความซื่อสัตย์ สุจริต ในหน้าที่ของตน เช่น ไม่รับของ ตอบแทน สินบน หรือหาประโยชน์ให้แก่ตนเอง	4.76	0.430	95.20	10
โดยภาพรวม	4.76	0.427	95.20	10
ความพึงพอใจต่อสิ่งอำนวยความสะดวก				
1) สถานที่ตั้งของจุดบริการมีความสะดวกในการเดินทาง มารับบริการ สามารถเข้าถึงได้ง่าย	4.70	0.460	94.00	9
2) มีป้ายข้อความบอกจุดบริการ/ป้ายประชาสัมพันธ์การบริการ	4.76	0.430	95.20	10
3) มีสภาพแวดล้อมเป็นระเบียบเรียบร้อย สะอาด สร้างความประทับใจ และอำนวยความสะดวกแก่ผู้มาใช้ บริการ เช่น สถานที่จอดรถ สถานที่นั่งรอ ห้องน้ำ เป็นต้น	4.62	0.490	92.40	9
โดยภาพรวม	4.69	0.460	93.90	9
ความพึงพอใจต่อโครงการ/กิจกรรมที่องค์กรปกครองส่วนท้องถิ่น ให้บริการในพื้นที่				
1) โครงการ/กิจกรรมที่ดำเนินการมีการสำรวจปัญหาและ ความต้องการโดยการมีส่วนร่วมของชุมชน	4.69	0.460	93.80	9
2) โครงการ/กิจกรรมมีส่วนช่วยให้คุณภาพชีวิตของคน ในพื้นที่ดีขึ้น เช่น ถนน ไฟฟ้า น้ำ แสงสว่าง การสร้าง อาชีพ ความปลอดภัยในชีวิต และทรัพย์สิน ฯลฯ	4.90	0.300	98.00	10
3) โครงการ/กิจกรรมมีการประชาสัมพันธ์ให้ประชาชน ในพื้นที่ทราบ และแล้วเสร็จตามกำหนดเวลา	4.66	0.480	93.20	9
โดยภาพรวม	4.75	0.410	95.00	10

ในภาพรวมทั้ง 5 ด้าน ผู้ตอบแบบสอบถามมีความพึงพอใจต่อการให้บริการในงานด้านรายได้หรือภาษี ผลคะแนนอยู่ในระดับ 9 มีค่าเฉลี่ยเท่ากับ 4.75 คิดเป็นร้อยละ 94.90 และเมื่อพิจารณาในรายละเอียด พบว่ามีความพึงพอใจต่อขั้นตอนการให้บริการ ความพึงพอใจต่อเจ้าหน้าที่ผู้ให้บริการ และความพึงพอใจต่อโครงการ/กิจกรรมที่องค์กรปกครองส่วนท้องถิ่นให้บริการในพื้นที่มากที่สุด รองลงมาคือ มีความพึงพอใจต่อช่องทางบริการ และความพึงพอใจต่อสิ่งอำนวยความสะดวกตามลำดับ (ตาราง 4-3)

ตารางที่ 4-3 : ระดับความพึงพอใจของการให้บริการในภาพรวมงานด้านรายได้หรือภาษี

รายการประเมิน	ผลคะแนน			ผลคะแนน
	ค่าเฉลี่ย	ค่าเบี่ยงเบนมาตรฐาน	ร้อยละ	
1) ความพึงพอใจต่อขั้นตอนการให้บริการ	4.81	0.380	96.20	10
2) ความพึงพอใจต่อช่องทางบริการ	4.73	0.420	94.50	9
3) ความพึงพอใจต่อเจ้าหน้าที่ผู้ให้บริการ	4.76	0.430	95.20	10
4) ความพึงพอใจต่อสิ่งอำนวยความสะดวก	4.69	0.460	93.90	9
5) ความพึงพอใจต่อโครงการ/กิจกรรมที่องค์กรปกครองส่วนท้องถิ่นให้บริการในพื้นที่	4.75	0.410	95.00	10
รวม	4.75	0.420	94.90	9

ตอนที่ 3 : ข้อเสนอแนะเพื่อการพัฒนาการให้บริการของหน่วยงาน/องค์กรปกครองส่วนท้องถิ่น

ข้อเด่นของการให้บริการ

1. เจ้าหน้าที่ หรือบุคลากรในการให้บริการมีความรู้ และความเชี่ยวชาญ สามารถให้คำแนะนำเกี่ยวกับการชำระภาษีให้กับผู้มาใช้บริการได้เป็นอย่างดี
2. มีการประชาสัมพันธ์ และการติดตามผลการชำระภาษีที่หลากหลาย สามารถใช้บริการได้อย่างรวดเร็ว

ข้อเสนอแนะเพื่อการปรับปรุง

1. การเสริมสร้างความร่วมมือของประชาชนกับชุมชนในการให้บริการจะช่วยให้การดูแล และ การดำเนินงานด้านรายได้หรือภาษีเป็นไปอย่างครอบคลุมและเหมาะสมกับความต้องการของประชาชน
2. การให้ข้อมูลที่ชัดเจนเกี่ยวกับกฎหมายภาษี ข้อบังคับ และวิธีการชำระภาษีแก่ประชาชนผ่านสื่อที่หลากหลาย เช่น เว็บไซต์ โซเชียลมีเดีย แผ่นพับ หรือการจัดสัมมนา จะช่วยเพิ่มความเข้าใจและกระตุ้นให้ประชาชนให้ความร่วมมือในการชำระภาษีอย่างถูกต้องและตรงเวลา

4.2 งานด้านบริการการแพทย์ฉุกเฉิน

ตอนที่ 1 : ข้อมูลทั่วไปของกลุ่มตัวอย่างผู้ตอบแบบสอบถาม

ในการศึกษาครั้งนี้ คณะผู้ศึกษาได้ใช้แบบสอบถามกับประชาชนหรือผู้เกี่ยวข้องที่มาใช้บริการในงานด้านรายได้หรือภาษี จำนวน 30 คน พบว่า ส่วนใหญ่เป็นเพศชาย คิดเป็นร้อยละ 66.70 มีอายุระหว่าง 20 – 30 ปี คิดเป็นร้อยละ 40.00 การศึกษาระดับปริญญาตรี คิดเป็นร้อยละ 70.00 ส่วนใหญ่ประกอบอาชีพพนักงานบริษัทเอกชน/ห้างร้าน คิดเป็นร้อยละ 60.00 และอาศัยอยู่ในเขตพื้นที่ 11 – 20 ปี คิดเป็นร้อยละ 56.70 (ตารางที่ 4-4)

ตารางที่ 4-4 : ข้อมูลทั่วไปของผู้ตอบแบบสอบถาม

ข้อมูลทั่วไป	จำนวน	ร้อยละ
1. เพศ		
1) ชาย	20	66.70
2) หญิง	10	33.30
รวม	30	100
2. อายุ		
1) ต่ำกว่า 20 ปี	-	-
2) 20 – 30 ปี	12	40.00
3) 31 – 40 ปี	7	23.40
4) 41 – 50 ปี	9	30.00
5) 51 – 60 ปี	1	3.30
6) มากกว่า 60 ปี ขึ้นไป	1	3.30
รวม	30	100.00
3. ระดับการศึกษา		
1) ไม่ได้ศึกษา	-	-
2) ประถมศึกษา		
3) มัธยมศึกษาตอนต้น (ม.1 – ม.3)	5	16.70
4) มัธยมศึกษาตอนปลาย (ม.4 – ม.6)/ปวช.	1	3.30
5) อนุปริญญา/ปวส.	3	10.00
6) ปริญญาตรี	21	70.00
7) สูงกว่าปริญญาตรี	-	-
รวม	30	100.00

ตารางที่ 4-4 : ข้อมูลทั่วไปของผู้ตอบแบบสอบถาม (ต่อ)

ข้อมูลทั่วไป	จำนวน	ร้อยละ
4. อาชีพ		
1) นักเรียน/นักศึกษา	2	6.70
2) รับราชการ	4	13.30
3) พนักงานรัฐ/รัฐวิสาหกิจ	1	3.30
4) พนักงานบริษัทเอกชน/ห้างร้าน	18	60.00
5) ค้าขาย/ธุรกิจส่วนตัว	5	16.70
6) เกษตรกร	-	-
7) ข้าราชการเกษียณ	-	-
8) รับจ้างทั่วไป	-	-
9) อื่น ๆ	-	-
รวม	30	100.00
5. ระยะเวลาที่อาศัยในเขตพื้นที่จนถึงปัจจุบัน		
1) ต่ำกว่า 1 ปี	1	3.30
2) 1 – 5 ปี	2	6.70
3) 6 – 10 ปี	7	23.30
4) 11 – 20 ปี	17	56.70
5) มากกว่า 20 ปี	3	10.00
รวม	30	100.00

ตอนที่ 2 : ความพึงพอใจของการให้บริการ

ความพึงพอใจในการให้บริการประชาชน คณะผู้ศึกษาประเมินผลงานของการให้บริการแก่ประชาชน กลุ่มเป้าหมายจากการดำเนินงานของหน่วยงาน โดยวัดได้จากการสอบถามระดับความพึงพอใจของกลุ่มเป้าหมายต่อการให้บริการในด้านกระบวนการให้บริการต่าง ๆ ดังนี้

โดยภาพรวมผู้ตอบแบบสอบถาม พบว่า ผู้รับบริการมีความพึงพอใจต่อการดำเนินงานในด้านขั้นตอนการให้บริการของหน่วยงาน มีผลคะแนนอยู่ในระดับ 10 มีค่าเฉลี่ยเท่ากับ 4.77 คิดเป็นร้อยละ 95.30 ด้านช่องทางการให้บริการ มีผลคะแนนอยู่ในระดับ 10 มีค่าเฉลี่ยเท่ากับ 4.84 คิดเป็นร้อยละ 96.90 ด้านเจ้าหน้าที่ผู้ให้บริการ มีผลคะแนนอยู่ในระดับ 9 มีค่าเฉลี่ยเท่ากับ 4.74 คิดเป็นร้อยละ 94.90 ด้านสิ่งอำนวยความสะดวก มีผลคะแนนอยู่ในระดับ 10 มีค่าเฉลี่ยเท่ากับ 4.77 คิดเป็นร้อยละ 95.30 และด้านโครงการ/กิจกรรมที่องค์กรปกครองส่วนท้องถิ่นให้บริการในพื้นที่ มีผลคะแนนอยู่ในระดับ 9 มีค่าเฉลี่ยเท่ากับ 4.80 คิดเป็นร้อยละ 94.90 (ตารางที่ 4-5)

ตารางที่ 4-5 : ระดับความพึงพอใจของผู้รับบริการและผลการประเมินของหน่วยงานต่อการดำเนินงานในการ
ให้บริการงานด้านบริการการแพทย์ฉุกเฉิน

รายการประเมิน	ผลคะแนน			
	ค่าเฉลี่ย	ค่าเบี่ยงเบน มาตรฐาน	ร้อยละ	ผล คะแนน
ความพึงพอใจต่อขั้นตอนการให้บริการ				
1) มีป้ายประกาศแจ้งข้อมูลเกี่ยวกับขั้นตอน เอกสารที่ใช้ ในการขอรับบริการที่ชัดเจน	4.90	0.300	98.00	10
2) ให้บริการตามลำดับก่อน-หลัง	4.63	0.490	92.70	9
3) ระยะเวลาการให้บริการมีความเหมาะสม สะดวก รวดเร็ว	4.77	0.430	95.30	10
โดยภาพรวม	4.77	0.410	95.30	10
ความพึงพอใจต่อช่องทางการให้บริการ				
1) มีช่องทางการให้บริการที่หลากหลาย เช่น โทรศัพท์ เว็บไซต์ เฟซบุ๊ก ไลน์ เป็นต้น	4.87	0.350	97.30	10
2) มีการให้บริการนอกสถานที่/นอกเวลาราชการ เช่น การเก็บภาษี การจ่ายเบี้ยยังชีพ ฯลฯ	4.90	0.300	98.00	10
3) มีช่องทางในการร้องทุกข์ แสดงข้อคิดเห็น ตอบข้อซักถามให้แก่ประชาชนในพื้นที่	4.77	0.430	95.30	10
โดยภาพรวม	4.84	0.360	96.90	10
ความพึงพอใจต่อเจ้าหน้าที่ผู้ให้บริการ				
1) มีความรู้ ความสามารถในการให้บริการ เช่น ตอบคำถาม ให้คำแนะนำ แก้ปัญหาให้ได้	4.80	0.410	96.00	10
2) มีความรับผิดชอบในการปฏิบัติหน้าที่ได้เป็นอย่างดี มีจิตบริการ และให้บริการอย่างเท่าเทียมกัน	4.70	0.470	94.00	9
3) มีความซื่อสัตย์ สุจริต ในหน้าที่ของตน เช่น ไม่รับของ ตอบแทน สินบน หรือหาประโยชน์ให้แก่ตนเอง	4.73	0.450	94.70	9
โดยภาพรวม	4.74	0.440	94.90	9

**ตารางที่ 4-5 : ระดับความพึงพอใจของผู้รับบริการและผลการประเมินของหน่วยงานต่อการดำเนินงานในการ
 ให้บริการงานด้านบริการการแพทย์ฉุกเฉิน(ต่อ)**

รายการประเมิน	ผลคะแนน			
	ค่าเฉลี่ย	ค่าเบี่ยงเบน มาตรฐาน	ร้อยละ	ผล คะแนน
ความพึงพอใจต่อสิ่งอำนวยความสะดวก				
1) สถานที่ตั้งของจุดบริการมีความสะดวกในการเดินทางมา รับบริการ สามารถเข้าถึงได้ง่าย	4.77	0.430	95.30	10
2) มีป้ายข้อความบอกจุดบริการ/ป้ายประชาสัมพันธ์การบริการ	4.90	0.300	98.00	10
3) มีสภาพแวดล้อมเป็นระเบียบเรียบร้อย สะอาด สร้างความประทับใจ และอำนวยความสะดวกแก่ผู้มาใช้ บริการ เช่น สถานที่จอดรถ สถานที่นั่งรอ ห้องน้ำ เป็นต้น	4.63	0.490	92.70	9
โดยภาพรวม	4.77	0.410	95.30	10
ความพึงพอใจต่อโครงการ/กิจกรรมที่องค์กรปกครองส่วน ท้องถิ่นให้บริการในพื้นที่				
1) โครงการ/กิจกรรมที่ดำเนินการมีการสำรวจปัญหาและ ความต้องการโดยการมีส่วนร่วมของชุมชน	4.77	0.430	95.30	10
2) โครงการ/กิจกรรมมีส่วนช่วยให้คุณภาพชีวิตของคนใน พื้นที่ดีขึ้น เช่น ถนน ไฟฟ้า น้ำ แสงสว่าง การสร้างอาชีพ ความปลอดภัยในชีวิตและทรัพย์สิน ฯลฯ	4.77	0.430	95.30	10
3) โครงการ/กิจกรรมมีการประชาสัมพันธ์ให้ประชาชนใน พื้นที่ทราบ และแล้วเสร็จตามกำหนดเวลา	4.87	0.350	97.30	10
โดยภาพรวม	4.80	0.400	96.00	10

ในภาพรวมทั้ง 5 ด้าน ผู้ตอบแบบสอบถามมีความพึงพอใจต่อการให้บริการในงานด้านบริการการแพทย์
 ฉุกเฉิน มีผลคะแนนอยู่ในระดับ 10 มีค่าเฉลี่ยเท่ากับ 4.78 คิดเป็นร้อยละ 95.70 และเมื่อพิจารณาใน
 รายละเอียด พบว่า มีความพึงพอใจต่อช่องทางบริการมากที่สุด รองลงมาคือ มีความพึงพอใจต่อ
 โครงการ/กิจกรรมที่องค์กรปกครองส่วนท้องถิ่นให้บริการในพื้นที่ มีความพึงพอใจต่อขั้นตอนการให้บริการ
 มีความพึงพอใจต่อสิ่งอำนวยความสะดวก และมีความพึงพอใจต่อเจ้าหน้าที่ผู้ให้บริการ ตามลำดับ (ตาราง 4-6)

ตารางที่ 4-6 : ระดับความพึงพอใจของการให้บริการในภาพรวมงานด้านบริการการแพทย์ฉุกเฉิน

รายการประเมิน	ผลคะแนน			
	ค่าเฉลี่ย	ค่าเบี่ยงเบนมาตรฐาน	ร้อยละ	ผลคะแนน
1) ความพึงพอใจต่อขั้นตอนการให้บริการ	4.77	0.410	95.30	10
2) ความพึงพอใจต่อช่องทางการให้บริการ	4.84	0.360	96.90	10
3) ความพึงพอใจต่อเจ้าหน้าที่ผู้ให้บริการ	4.74	0.440	94.90	9
4) ความพึงพอใจต่อสิ่งอำนวยความสะดวก	4.77	0.410	95.30	10
5) ความพึงพอใจต่อโครงการ/กิจกรรมที่องค์กรปกครองส่วนท้องถิ่นให้บริการในพื้นที่	4.80	0.400	96.00	10
รวม	4.78	0.400	95.70	10

ตอนที่ 3 : ข้อเสนอแนะเพื่อการพัฒนาการให้บริการของหน่วยงาน/องค์กรปกครองส่วนท้องถิ่น

ข้อเด่นของการให้บริการ

1. เทศบาลมีการส่งเสริมและสนับสนุนในการดำเนินงานโครงการต่าง ๆ เกี่ยวกับงานด้านรายได้หรือภาษีให้กับประชาชนในพื้นที่อย่างต่อเนื่อง เช่น กิจกรรมอบรมให้ความรู้ผู้ประกอบการร้านอาหาร กิจกรรมการความรู้ในด้านการป้องกันยาเสพติดและแก้ไขปัญหาเสพติดของนักเรียน กิจกรรมการให้บริการฉีดวัคซีนป้องกันพิษสุนัขบ้า เป็นต้น
2. บุคลากรด้านสาธารณสุข มีความรู้ ความเชี่ยวชาญ และทักษะที่ดีในการให้บริการ และมีการบริการที่มีความเป็นมิตร เอาใจใส่ และให้ความเคารพผู้ให้บริการ
3. มีการรณรงค์และมีมาตรการดำเนินงานป้องกันและควบคุมโรคต่าง ๆ ตามแผนและมาตรฐานการให้บริการได้เป็นอย่างดี

ข้อเสนอแนะเพื่อการปรับปรุง

1. การเสริมสร้างความร่วมมือของประชาชนกับชุมชนในการให้บริการจะช่วยให้การดูแล และการดำเนินงานด้านรายได้หรือภาษีเป็นไปอย่างครอบคลุมและเหมาะสมกับความต้องการของประชาชน
2. การนำเทคโนโลยีที่ทันสมัยมาช่วยในการให้บริการ การใช้แอปพลิเคชันเพื่อการติดตามและประเมินผล และการใช้เทคโนโลยีดิจิทัลในการวินิจฉัยและรักษา ช่วยให้การบริการมีประสิทธิภาพและสะดวกมากขึ้น

4.3 งานด้านพัฒนาชุมชน และสวัสดิการสังคม

ตอนที่ 1 : ข้อมูลทั่วไปของกลุ่มตัวอย่างผู้ตอบแบบสอบถาม

ในการศึกษาครั้งนี้ คณะผู้ศึกษาได้ใช้แบบสอบถามกับประชาชนหรือผู้เกี่ยวข้องที่มาใช้บริการในงานด้านพัฒนาชุมชน และสวัสดิการสังคม จำนวน 100 คน พบว่า ส่วนใหญ่เป็นเพศชาย คิดเป็นร้อยละ 66.00 มีอายุระหว่าง 41 – 50 ปี คิดเป็นร้อยละ 31.00 มีการศึกษาระดับปริญญาตรี คิดเป็นร้อยละ 63.00 ส่วนใหญ่ประกอบอาชีพพนักงานบริษัทเอกชน/ห้างร้าน คิดเป็นร้อยละ 30.00 และอาศัยอยู่ในเขตพื้นที่ 11 – 20 ปี คิดเป็นร้อยละ 28.00 (ตารางที่ 4-7)

ตารางที่ 4-7 : ข้อมูลทั่วไปของผู้ตอบแบบสอบถาม

ข้อมูลทั่วไป	จำนวน	ร้อยละ
1. เพศ		
1) ชาย	66	66.00
2) หญิง	34	34.00
รวม	100	100
2. อายุ		
1) ต่ำกว่า 20 ปี	3	3.00
2) 20 – 30 ปี	23	23.00
3) 31 – 40 ปี	30	30.00
4) 41 – 50 ปี	31	31.00
5) 51 – 60 ปี	9	9.00
6) มากกว่า 60 ปี ขึ้นไป	4	4.00
รวม	100	100
3. ระดับการศึกษา		
1) ไม่ได้ศึกษา	2	2.00
2) ประถมศึกษา	3	3.00
3) มัธยมศึกษาตอนต้น (ม.1 – ม.3)	11	11.00
4) มัธยมศึกษาตอนปลาย (ม.4 – ม.6)/ปวช.	7	7.00
5) อนุปริญญา/ปวส.	12	12.00
6) ปริญญาตรี	63	63.00
7) สูงกว่าปริญญาตรี	2	2.00
รวม	100	100

ตารางที่ 4-7 : ข้อมูลทั่วไปของผู้ตอบแบบสอบถาม (ต่อ)

ข้อมูลทั่วไป	จำนวน	ร้อยละ
4. อาชีพ		
1) นักเรียน/นักศึกษา	6	6.00
2) รับราชการ	3	3.00
3) พนักงานรัฐ/รัฐวิสาหกิจ	7	7.00
4) พนักงานบริษัทเอกชน/ห้างร้าน	30	30.00
5) ค้าขาย/ธุรกิจส่วนตัว	28	28.00
6) เกษตรกร	5	5.00
7) ข้าราชการเกษียณ		
8) รับจ้างทั่วไป	21	21.00
9) อื่น ๆ		
รวม	100	100
5. ระยะเวลาที่อาศัยในเขตพื้นที่จนถึงปัจจุบัน		
1) ต่ำกว่า 1 ปี	-	-
2) 1 – 5 ปี	10	10.00
3) 6 – 10 ปี	21	21.00
4) 11 – 20 ปี	28	28.00
5) มากกว่า 20 ปี	41	41.00
รวม	100	100

ตอนที่ 2 ความพึงพอใจของการให้บริการ

ความพึงพอใจในการให้บริการประชาชน คณะผู้ศึกษาประเมินผลงานของการให้บริการแก่ประชาชนกลุ่มเป้าหมายจากการดำเนินงานของหน่วยงาน โดยวัดได้จากการสอบถามระดับความพึงพอใจของกลุ่มเป้าหมายต่อการให้บริการในด้านกระบวนการให้บริการต่าง ๆ ดังนี้

โดยภาพรวมผู้ตอบแบบสอบถาม พบว่า ผู้รับบริการมีความพึงพอใจต่อการดำเนินงานในด้านขั้นตอนการให้บริการของหน่วยงาน มีผลคะแนนอยู่ในระดับ 10 มีค่าเฉลี่ยเท่ากับ 4.77 คิดเป็นร้อยละ 95.30 ด้านช่องทางการให้บริการ มีผลคะแนนอยู่ในระดับ 9 มีค่าเฉลี่ยเท่ากับ 4.70 คิดเป็นร้อยละ 93.90 ด้านเจ้าหน้าที่ผู้ให้บริการ มีผลคะแนนอยู่ในระดับ 10 มีค่าเฉลี่ยเท่ากับ 4.79 คิดเป็นร้อยละ 95.70 ด้านสิ่งอำนวยความสะดวก มีผลคะแนนอยู่ในระดับ 9 มีค่าเฉลี่ยเท่ากับ 4.73 คิดเป็นร้อยละ 94.60 และด้านโครงการ/กิจกรรมที่องค์กรปกครองส่วนท้องถิ่นให้บริการในพื้นที่ มีผลคะแนนอยู่ในระดับ 10 มีค่าเฉลี่ยเท่ากับ 4.75 คิดเป็นร้อยละ 95.10 (ตารางที่ 4-8)

ตารางที่ 4-8 : ระดับความพึงพอใจของผู้รับบริการและผลการประเมินของหน่วยงานต่อการดำเนินงานในการ
 ให้บริการงานด้านพัฒนาชุมชน และสวัสดิการสังคม

รายการประเมิน	ผลคะแนน			
	ค่าเฉลี่ย	ค่าเบี่ยงเบน มาตรฐาน	ร้อยละ	ผล คะแนน
ความพึงพอใจต่อขั้นตอนการให้บริการ				
1) มีป้ายประกาศแจ้งข้อมูลเกี่ยวกับขั้นตอน เอกสารที่ใช้ ในการขอรับบริการที่ชัดเจน	4.83	0.380	96.60	10
2) ให้บริการตามลำดับก่อน-หลัง	4.70	0.460	94.00	9
3) ระยะเวลาการให้บริการมีความเหมาะสม สะดวก รวดเร็ว	4.77	0.420	95.40	10
โดยภาพรวม	4.77	0.420	95.30	10
ความพึงพอใจต่อช่องทางการให้บริการ				
1) มีช่องทางการให้บริการที่หลากหลาย เช่น โทรศัพท์ เว็บไซต์ เพจบุ๊ก ไลน์ เป็นต้น	4.78	0.420	95.60	10
2) มีการให้บริการนอกสถานที่/นอกเวลาราชการ เช่น การเก็บภาษี การจ่ายเบี้ยยังชีพ ฯลฯ	4.83	0.380	96.60	10
3) มีช่องทางในการร้องทุกข์ แสดงข้อคิดเห็น ตอบข้อซักถามให้แก่ประชาชนในพื้นที่	4.48	0.500	89.60	8
โดยภาพรวม	4.70	0.430	93.90	9
ความพึงพอใจต่อเจ้าหน้าที่ผู้ให้บริการ				
1) มีความรู้ ความสามารถในการให้บริการ เช่น ตอบคำถาม ให้คำแนะนำ แก้ปัญหาให้ได้	4.78	0.420	95.60	10
2) มีความรับผิดชอบในการปฏิบัติหน้าที่ได้เป็นอย่างดี มีจิตบริการ และให้บริการอย่างเท่าเทียมกัน	4.80	0.400	96.00	10
3) มีความซื่อสัตย์ สุจริต ในหน้าที่ของตน เช่น ไม่รับของ ตอบแทน สินบน หรือหาประโยชน์ให้แก่ตนเอง	4.78	0.420	95.60	10
โดยภาพรวม	4.79	0.410	95.70	10

**ตารางที่ 4-8 : ระดับความพึงพอใจของผู้รับบริการและผลการประเมินของหน่วยงานต่อการดำเนินงานในการ
 ให้บริการงานด้านพัฒนาชุมชน และสวัสดิการสังคม (ต่อ)**

รายการประเมิน	ผลคะแนน			
	ค่าเฉลี่ย	ค่าเบี่ยงเบน มาตรฐาน	ร้อยละ	ผล คะแนน
ความพึงพอใจต่อสิ่งอำนวยความสะดวก				
1) สถานที่ตั้งของจุดบริการมีความสะดวกในการเดินทาง มารับบริการ สามารถเข้าถึงได้ง่าย	4.80	0.400	96.00	10
2) มีป้ายข้อความบอกจุดบริการ/ป้ายประชาสัมพันธ์การบริการ	4.65	0.480	93.00	9
3) มีสภาพแวดล้อมเป็นระเบียบเรียบร้อย สะอาด สร้างความประทับใจ และอำนวยความสะดวกแก่ผู้มาใช้ บริการ เช่น สถานที่จอดรถ สถานที่นั่งรอ ห้องน้ำ เป็นต้น	4.74	0.440	94.80	9
โดยภาพรวม	4.73	0.440	94.60	9
ความพึงพอใจต่อโครงการ/กิจกรรมที่องค์กรปกครองส่วน ท้องถิ่นให้บริการในพื้นที่				
1) โครงการ/กิจกรรมที่ดำเนินการมีการสำรวจปัญหาและ ความต้องการโดยการมีส่วนร่วมของชุมชน	4.67	0.470	93.40	9
2) โครงการ/กิจกรรมมีส่วนช่วยให้คุณภาพชีวิตของคนใน พื้นที่ดีขึ้น เช่น ถนน ไฟฟ้า น้ำ แสงสว่าง การสร้างอาชีพ ความปลอดภัยในชีวิตและทรัพย์สิน ฯลฯ	4.80	0.400	96.00	10
3) โครงการ/กิจกรรมมีการประชาสัมพันธ์ให้ประชาชนใน พื้นที่ทราบ และแล้วเสร็จตามกำหนดเวลา	4.79	0.410	95.80	10
โดยภาพรวม	4.75	0.430	95.10	10

ในภาพรวมทั้ง 5 ด้าน ผู้ตอบแบบสอบถามมีความพึงพอใจต่อการให้บริการ ในงานด้านพัฒนาชุมชน และสวัสดิการสังคม มีผลคะแนนอยู่ในระดับ ระดับ 9 มีค่าเฉลี่ยเท่ากับ 4.75 คิดเป็นร้อยละ 94.90 และเมื่อพิจารณาในรายละเอียด พบว่า มีความพึงพอใจต่อเจ้าหน้าที่ผู้ให้บริการมากที่สุด รองลงมาคือ มีความพึงพอใจต่อขั้นตอนการให้บริการ ความพึงพอใจต่อโครงการ/กิจกรรมที่องค์กรปกครองส่วนท้องถิ่น ให้บริการในพื้นที่ มีความพึงพอใจต่อสิ่งอำนวยความสะดวก และมีความพึงพอใจต่อช่องทางการให้บริการ ตามลำดับ (ตารางที่ 4-9)

ตารางที่ 4-9 : ระดับความพึงพอใจของการให้บริการงานด้านพัฒนาชุมชน และสวัสดิการสังคม

รายการประเมิน	ผลคะแนน			ผลคะแนน
	ค่าเฉลี่ย	ค่าเบี่ยงเบนมาตรฐาน	ร้อยละ	
1) ความพึงพอใจต่อขั้นตอนการให้บริการ	4.77	0.420	95.30	10
2) ความพึงพอใจต่อช่องทางการให้บริการ	4.70	0.430	93.90	9
3) ความพึงพอใจต่อเจ้าหน้าที่ผู้ให้บริการ	4.79	0.410	95.70	10
4) ความพึงพอใจต่อสิ่งอำนวยความสะดวก	4.73	0.440	94.60	9
5) ความพึงพอใจต่อโครงการ/กิจกรรมที่องค์กรปกครองส่วนท้องถิ่นให้บริการในพื้นที่	4.75	0.430	95.10	10
รวม	4.75	0.430	94.90	9

ตอนที่ 3 : ข้อเสนอแนะเพื่อการพัฒนาการให้บริการของหน่วยงาน/องค์กรปกครองส่วนท้องถิ่น

ข้อเด่นของการให้บริการ

1. เจ้าหน้าที่ หรือบุคลากรผู้ให้บริการมีความรู้และประสบการณ์เฉพาะทางทำให้สามารถแก้ไขปัญหาหรือดำเนินงานได้อย่างมีประสิทธิภาพ
2. การบริการร้องขอเพื่อการซ่อมบำรุง งานก่อสร้างและซ่อมแซมบำรุงรักษาโครงสร้างพื้นฐานและสาธารณูปโภคต่าง ๆ สามารถดำเนินการได้ตามแผน
3. ภาพรวมการให้บริการด้านการขออนุญาตสิ่งก่อสร้าง เจ้าหน้าที่ให้บริการดี และเข้าถึงประชาชน

ข้อเสนอแนะเพื่อการปรับปรุง

1. เสนอให้มีการติดตามการดำเนินงาน ปรับปรุงด้านการซ่อมแซมถนนหลัก ท่อระบายน้ำต่าง ๆ เพื่อลดน้ำท่วมขัง
2. เสนอให้มีการปรับปรุงการให้บริการผ่านสื่อเทคโนโลยีสารสนเทศที่ทันสมัยมากขึ้น เพื่อให้การบริการที่สะดวกและรวดเร็ว เข้าถึงชุมชนง่ายขึ้น
3. เสนอให้มีการวางแผนระยะยาว ทั้งเรื่องงบประมาณและการซ่อมบำรุงเกี่ยวกับถนน สาธารณูปโภคในชุมชน และไฟฟ้าแสงสว่างริมทางให้มากขึ้น เป็นต้น

4.4 งานด้านการศึกษา

ตอนที่ 1 : ข้อมูลทั่วไปของกลุ่มตัวอย่างผู้ตอบแบบสอบถาม

ในการศึกษาครั้งนี้ คณะผู้ศึกษาได้ใช้แบบสอบถามกับประชาชนหรือผู้เกี่ยวข้องที่มาใช้บริการในงานด้านการศึกษา จำนวน 50 คน พบว่า ส่วนใหญ่เป็นเพศชาย คิดเป็นร้อยละ 60.00 มีอายุตั้งแต่ 41 - 50 ปี คิดเป็นร้อยละ 50.00 มีการศึกษาระดับปริญญาตรี คิดเป็นร้อยละ 62.00 ส่วนใหญ่ประกอบอาชีพค้าขาย/ธุรกิจส่วนตัว คิดเป็นร้อยละ 42.00 และอาศัยอยู่ในเขตพื้นที่ระหว่าง 11 - 20 ปี คิดเป็นร้อยละ 46.00 (ตารางที่ 4-10)

ตารางที่ 4-10 : ข้อมูลทั่วไปของผู้ตอบแบบสอบถาม

ข้อมูลทั่วไป	จำนวน	ร้อยละ
1. เพศ		
1) ชาย	30	60.00
2) หญิง	20	40.00
รวม	50	100.00
2. อายุ		
1) ต่ำกว่า 20 ปี	1	2.00
2) 20 - 30 ปี	7	14.00
3) 31 - 40 ปี	8	16.00
4) 41 - 50 ปี	25	50.00
5) 51 - 60 ปี	6	12.00
6) มากกว่า 60 ปี ขึ้นไป	3	6.00
รวม	50	100.00
3. ระดับการศึกษา		
1) ไม่ได้ศึกษา	1	2.00
2) ประถมศึกษา	1	2.00
3) มัธยมศึกษาตอนต้น (ม.1 - ม.3)	3	6.00
4) มัธยมศึกษาตอนปลาย (ม.4 - ม.6)/ปวช.	6	12.00
5) อนุปริญญา/ปวส.	6	12.00
6) ปริญญาตรี	31	62.00
7) สูงกว่าปริญญาตรี	2	4.00
รวม	50	100.00

ตารางที่ 4-10 : ข้อมูลทั่วไปของผู้ตอบแบบสอบถาม (ต่อ)

ข้อมูลทั่วไป	จำนวน	ร้อยละ
4. อาชีพ		
1) นักเรียน/นักศึกษา	1	2.00
2) รับราชการ	3	6.00
3) พนักงานรัฐ/รัฐวิสาหกิจ	4	8.00
4) พนักงานบริษัทเอกชน/ห้างร้าน	8	16.00
5) ค้าขาย/ธุรกิจส่วนตัว	21	42.00
6) เกษตรกร	5	10.00
7) ข้าราชการเกษียณ	2	4.00
8) รับจ้างทั่วไป	6	12.00
9) อื่น ๆ	-	-
รวม	50	100.00
5. ระยะเวลาที่อาศัยในเขตพื้นที่จนถึงปัจจุบัน		
1) ต่ำกว่า 1 ปี	-	-
2) 1 – 5 ปี	10	20.00
3) 6 – 10 ปี	2	4.00
4) 11 – 20 ปี	23	46.00
5) มากกว่า 20 ปี	15	30.00
รวม	50	100.00

ตอนที่ 2 : ความพึงพอใจของการให้บริการ

ความพึงพอใจในการให้บริการประชาชน คณะผู้ศึกษาประเมินผลงานของการให้บริการแก่ประชาชนกลุ่มเป้าหมายจากการดำเนินงานของหน่วยงาน โดยวัดได้จากการสอบถามระดับความพึงพอใจของกลุ่มเป้าหมายต่อการให้บริการในด้านกระบวนการให้บริการต่าง ๆ ดังนี้

โดยภาพรวมผู้ตอบแบบสอบถาม พบว่า ผู้รับบริการมีความพึงพอใจต่อการดำเนินงานในด้านขั้นตอนการให้บริการของหน่วยงาน มีผลคะแนนอยู่ในระดับ 10 มีค่าเฉลี่ยเท่ากับ 4.78 คิดเป็นร้อยละ 95.60 ด้านช่องทางการให้บริการ มีผลคะแนนอยู่ในระดับ 10 มีค่าเฉลี่ยเท่ากับ 4.83 คิดเป็นร้อยละ 96.50 ด้านเจ้าหน้าที่ผู้ให้บริการ มีผลคะแนนอยู่ในระดับ 10 มีค่าเฉลี่ยเท่ากับ 4.80 คิดเป็นร้อยละ 96.00 ด้านสิ่งอำนวยความสะดวก มีผลคะแนนอยู่ในระดับ 10 มีค่าเฉลี่ยเท่ากับ 4.81 คิดเป็นร้อยละ 96.10 และด้านโครงการ/กิจกรรมที่องค์กรปกครองส่วนท้องถิ่นให้บริการในพื้นที่ มีผลคะแนนอยู่ในระดับ 10 มีค่าเฉลี่ยเท่ากับ 4.77 คิดเป็นร้อยละ 95.50 (ตารางที่ 4-11)

ตารางที่ 4-11 : ระดับความพึงพอใจของผู้รับบริการและผลการประเมินของหน่วยงานต่อการดำเนินงานในการให้บริการงานการศึกษา

รายการประเมิน	ผลคะแนน			
	ค่าเฉลี่ย	ค่าเบี่ยงเบนมาตรฐาน	ร้อยละ	ผลคะแนน
ความพึงพอใจต่อขั้นตอนการให้บริการ				
1) มีป้ายประกาศแจ้งข้อมูลเกี่ยวกับขั้นตอน เอกสารที่ใช้ในการขอรับบริการที่ชัดเจน	4.62	0.490	92.40	9
2) ให้บริการตามลำดับก่อน-หลัง	4.80	0.400	96.00	10
3) ระยะเวลาการให้บริการมีความเหมาะสม สะดวก รวดเร็ว	4.92	0.270	98.40	10
โดยภาพรวม	4.78	0.390	95.60	10
ความพึงพอใจต่อช่องทางบริการ				
1) มีช่องทางการให้บริการที่หลากหลาย เช่น โทรศัพท์ เว็บไซต์ เฟซบุ๊ก ไลน์ เป็นต้น	4.80	0.400	96.00	10
2) มีการให้บริการนอกสถานที่/นอกเวลาราชการ เช่น การเก็บภาษี การจ่ายเบี้ยยังชีพ ฯลฯ	4.76	0.430	95.20	10
3) มีช่องทางในการร้องทุกข์ แสดงข้อคิดเห็น ตอบข้อซักถามให้แก่ประชาชนในพื้นที่	4.92	0.270	98.40	10
โดยภาพรวม	4.83	0.370	96.50	10
ความพึงพอใจต่อเจ้าหน้าที่ผู้ให้บริการ				
1) มีความรู้ ความสามารถในการให้บริการ เช่น ตอบคำถาม ให้คำแนะนำ แก้ปัญหาให้ได้	4.72	0.450	94.40	9
2) มีความรับผิดชอบในการปฏิบัติหน้าที่ได้เป็นอย่างดี มีจิตบริการ และให้บริการอย่างเท่าเทียมกัน	4.92	0.270	98.40	10
3) มีความซื่อสัตย์ สุจริต ในหน้าที่ของตน เช่น ไม่รับของตอบแทน สินบน หรือหาประโยชน์ให้แก่ตนเอง	4.76	0.430	95.20	10
โดยภาพรวม	4.80	0.390	96.00	10

ตารางที่ 4-11 : ระดับความพึงพอใจของผู้รับบริการและผลการประเมินของหน่วยงานต่อการดำเนินงานในการให้บริการงานด้านการศึกษา(ต่อ)

รายการประเมิน	ผลคะแนน			
	ค่าเฉลี่ย	ค่าเบี่ยงเบนมาตรฐาน	ร้อยละ	ผลคะแนน
ความพึงพอใจต่อสิ่งอำนวยความสะดวก				
1) สถานที่ตั้งของจุดบริการมีความสะดวกในการเดินทางมารับบริการ สามารถเข้าถึงได้ง่าย	4.92	0.270	98.40	10
2) มีป้ายข้อความบอกจุดบริการ/ป้ายประชาสัมพันธ์การบริการ	4.72	0.450	94.40	9
3) มีสภาพแวดล้อมเป็นระเบียบเรียบร้อย สะอาด สร้างความประทับใจ และอำนวยความสะดวกแก่ผู้มาใช้บริการ เช่น สถานที่จอดรถ สถานที่นั่งรอ ห้องน้ำ เป็นต้น	4.78	0.420	95.60	10
โดยภาพรวม	4.81	0.380	96.10	10
ความพึงพอใจต่อโครงการ/กิจกรรมที่องค์กรปกครองส่วนท้องถิ่นให้บริการในพื้นที่				
1) โครงการ/กิจกรรมที่ดำเนินการมีการสำรวจปัญหาและความต้องการโดยการมีส่วนร่วมของชุมชน	4.68	0.470	93.60	9
2) โครงการ/กิจกรรมมีส่วนช่วยให้คุณภาพชีวิตของคนในพื้นที่ดีขึ้น เช่น ถนน ไฟฟ้า น้ำ แสงสว่าง การสร้างอาชีพ ความปลอดภัยในชีวิตและทรัพย์สิน ฯลฯ	4.92	0.270	98.40	10
3) โครงการ/กิจกรรมมีการประชาสัมพันธ์ให้ประชาชนในพื้นที่ทราบ และแล้วเสร็จตามกำหนดเวลา	4.72	0.450	94.40	9
โดยภาพรวม	4.77	0.400	95.50	10

ในภาพรวมทั้ง 5 ด้าน ผู้ตอบแบบสอบถามมีความพึงพอใจต่อการให้บริการในงานด้านการศึกษา มีผลคะแนนอยู่ในระดับ 10 มีค่าเฉลี่ยเท่ากับ 4.80 คิดเป็นร้อยละ 95.90 และเมื่อพิจารณาในรายละเอียดพบว่า มีความพึงพอใจต่อช่องทางการให้บริการมากที่สุด รองลงมาคือ มีความพึงพอใจต่อสิ่งอำนวยความสะดวก มีความพึงพอใจต่อเจ้าหน้าที่ผู้ให้บริการ มีความพึงพอใจต่อขั้นตอนการให้บริการ และมีความพึงพอใจต่อโครงการ/กิจกรรมที่องค์กรปกครองส่วนท้องถิ่นให้บริการในพื้นที่ตามลำดับ (ตาราง 4-12)

ตารางที่ 4-12 : ระดับความพึงพอใจของการให้บริการในภาพรวมงานด้านการศึกษา

รายการประเมิน	ผลคะแนน			
	ค่าเฉลี่ย	ค่าเบี่ยงเบนมาตรฐาน	ร้อยละ	ผลคะแนน
1) ความพึงพอใจต่อขั้นตอนการให้บริการ	4.78	0.390	95.60	10
2) ความพึงพอใจต่อช่องทางการให้บริการ	4.83	0.370	96.50	10
3) ความพึงพอใจต่อเจ้าหน้าที่ผู้ให้บริการ	4.80	0.390	96.00	10
4) ความพึงพอใจต่อสิ่งอำนวยความสะดวก	4.81	0.380	96.10	10
5) ความพึงพอใจต่อโครงการ/กิจกรรมที่องค์กรปกครองส่วนท้องถิ่นให้บริการในพื้นที่	4.77	0.400	95.50	10
รวม	4.80	0.380	95.90	10

ตอนที่ 3 : ข้อเสนอแนะเพื่อการพัฒนาการให้บริการของหน่วยงาน/องค์กรปกครองส่วนท้องถิ่น

ข้อเด่นของการให้บริการ

1. ครูและบุคลากรทางการศึกษามีความรู้ ความสามารถ มีทักษะในการสอนที่ดี และมีความเข้าใจในจิตวิทยาของผู้เรียน ส่งผลให้การเรียนรู้ของนักเรียนมีประสิทธิภาพมากขึ้น
2. ผู้ปกครองและชุมชนมีส่วนร่วมในการส่งเสริม และสนับสนุนการศึกษาของเด็กในพื้นที่เป็นอย่างดี เช่น การจัดกิจกรรมร่วมกันระหว่างโรงเรียนและชุมชน
3. มีการเปิดรับฟังความคิดเห็นจากผู้ปกครอง และชุมชน เพื่อช่วยให้สามารถปรับปรุงและพัฒนางานด้านการศึกษาให้ดีขึ้นอย่างต่อเนื่อง

ข้อเสนอแนะเพื่อการปรับปรุง

1. การพัฒนาหลักสูตรการเรียนรู้ของเด็กให้สอดคล้องกับการเปลี่ยนแปลงของสังคม เทคโนโลยี และทักษะชีวิตที่จำเป็นในปัจจุบัน รวมถึงการพัฒนาแนวทางการสอนที่เน้นการแก้ปัญหา จะช่วยให้ผู้เรียนมีความพร้อมในการเผชิญกับอนาคต
2. การนำเทคโนโลยีเข้ามาใช้ในห้องเรียนและกระบวนการเรียนการสอน เพื่อช่วยให้การศึกษาเป็นไปอย่างมีประสิทธิภาพและสามารถปรับตัวได้ในสถานการณ์ที่ไม่คาดคิด เช่น การเรียนรู้ในช่วงวิกฤต
3. ประเมินผลหลังการให้บริการอย่างต่อเนื่อง เพื่อนำผลมาสร้าง “นวัตกรรมบริการสาธารณะ” ที่ตอบโจทย์ด้านการให้บริการ และเพื่อเป็นการลดขั้นตอนการปฏิบัติงาน

โดยภาพรวมกลุ่มผู้ตอบแบบสอบถาม มีระดับความพึงพอใจต่อการบริการของเทศบาลตำบลบ้านแหวน อำเภอหางดง จังหวัดเชียงใหม่ มีผลคะแนนอยู่ในระดับ 10 มีค่าเฉลี่ยเท่ากับ 4.80 คิดเป็นร้อยละ 95.30 เมื่อพิจารณารายละเอียด มีงานด้านการศึกษา เป็นอันดับที่ 1 รองลงมาคือ งานด้านบริการการแพทย์ฉุกเฉิน งานด้านรายได้หรือภาษี และงานด้านพัฒนาชุมชน และสวัสดิการสังคม ตามลำดับ (ตารางที่ 4-13)

ตารางที่ 4-13 : สรุประดับความพึงพอใจต่อการให้บริการงาน 4 ด้านของเทศบาลตำบลบ้านแหวน

รายการประเมิน	ผลคะแนน			
	ค่าเฉลี่ย	ค่าเบี่ยงเบนมาตรฐาน	ร้อยละ	ผลคะแนน
1) งานด้านรายได้หรือภาษี	4.75	0.420	94.90	9
2) งานด้านบริการการแพทย์ฉุกเฉิน	4.78	0.400	95.70	10
3) งานด้านพัฒนาชุมชน และสวัสดิการสังคม	4.75	0.430	94.90	9
4) งานด้านการศึกษา	4.80	0.380	95.90	10
รวม	4.80	0.410	95.30	10

บทที่ 5

สรุปผลและข้อเสนอแนะ

5.1 สรุปผล

สำนักบริการวิชาการ มหาวิทยาลัยเชียงใหม่ ได้ทำการสำรวจความพึงพอใจของผู้รับบริการของเทศบาลตำบลบ้านแหวน อำเภอหางดง จังหวัดเชียงใหม่ จำนวน 4 งาน ซึ่งประกอบด้วย

การให้บริการโดยภาพรวมของงาน งานด้านรายได้หรือภาษี พบว่า ผู้ตอบแบบสอบถาม มีความพึงพอใจต่อการให้บริการ ผลคะแนนอยู่ในระดับ 9 มีค่าเฉลี่ยเท่ากับ 4.75 คิดเป็นร้อยละ 94.90

การให้บริการโดยภาพรวมของงานด้านบริการการแพทย์ฉุกเฉิน พบว่า ผู้ตอบแบบสอบถาม มีความพึงพอใจต่อการให้บริการ ผลคะแนนอยู่ในระดับ 10 มีค่าเฉลี่ยเท่ากับ 4.78 คิดเป็นร้อยละ 95.70

การให้บริการโดยภาพรวมของงานด้านพัฒนาชุมชน และสวัสดิการสังคม พบว่า ผู้ตอบแบบสอบถาม มีความพึงพอใจต่อการให้บริการ ผลคะแนนอยู่ในระดับ 9 มีค่าเฉลี่ยเท่ากับ 4.75 คิดเป็นร้อยละ 94.90

การให้บริการโดยภาพรวมของงานด้านงานด้านการศึกษา พบว่า ผู้ตอบแบบสอบถามมีความพึงพอใจต่อการให้บริการ ผลคะแนนอยู่ในระดับ 10 มีค่าเฉลี่ยเท่ากับ 4.80 คิดเป็นร้อยละ 95.90

ประสิทธิภาพการให้บริการทั้ง 4 ด้านของเทศบาลตำบลบ้านแหวน อำเภอหางดง จังหวัดเชียงใหม่ ได้แก่ ประชาชนมีความพึงพอใจ มีคะแนนเท่ากับ 10 มีค่าเฉลี่ยเท่ากับ 4.80 คิดเป็นร้อยละ 95.30 เมื่อพิจารณาเปรียบเทียบความพึงพอใจในประสิทธิภาพการให้บริการต่องาน แต่ละด้าน พบว่า มีความพึงพอใจต่องานด้านการศึกษา เป็นอันดับที่ 1 รองลงมาคือ งานด้านบริการการแพทย์ฉุกเฉิน งานด้านรายได้หรือภาษี และงานด้านพัฒนาชุมชน และสวัสดิการสังคม ตามลำดับ (ตารางที่ 5-1)

ตารางที่ 5-1 : ประสิทธิภาพการให้บริการทั้ง 4 ด้านของเทศบาลตำบลบ้านแหวน

การให้บริการ	งานด้านรายได้หรือภาษี				งานด้านบริการการแพทย์ฉุกเฉิน				งานด้านพัฒนาชุมชน และสวัสดิการสังคม				งานด้านการศึกษา				ภาพรวม			
	\bar{X}	S.D.	ร้อยละ	คะแนน	\bar{X}	S.D.	ร้อยละ	คะแนน	\bar{X}	S.D.	ร้อยละ	คะแนน	\bar{X}	S.D.	ร้อยละ	คะแนน	\bar{X}	S.D.	เฉลี่ย ร้อยละ	คะแนน
1.ขั้นตอนการให้บริการ	4.81	0.380	96.20	10	4.77	0.410	95.30	10	4.77	0.420	95.30	10	4.78	0.390	95.60	10	4.78	0.400	95.60	10
2.ช่องทางการให้บริการ	4.73	0.420	94.50	9	4.84	0.360	96.90	10	4.70	0.430	93.90	9	4.83	0.370	96.50	10	4.78	0.395	95.45	10
3.เจ้าหน้าที่ผู้ให้บริการ	4.76	0.430	95.20	10	4.74	0.440	94.90	9	4.79	0.410	95.70	10	4.80	0.390	96.00	10	4.77	0.418	95.45	10
4.สิ่งอำนวยความสะดวก	4.69	0.460	93.90	9	4.77	0.410	95.30	10	4.73	0.440	94.60	9	4.81	0.380	96.10	10	4.75	0.423	94.98	9
5.โครงการ/กิจกรรม	4.75	0.410	95.00	10	4.80	0.400	96.00	10	4.75	0.430	95.10	10	4.77	0.400	95.50	10	4.77	0.410	95.40	10
รวม	4.75	0.420	94.90	9	4.78	0.400	95.70	10	4.75	0.430	94.90	9	4.80	0.380	95.90	10	4.77	0.408	95.35	10

5.2 ข้อเสนอแนะเพื่อการพัฒนาการให้บริการของหน่วยงาน/องค์กรปกครองส่วนท้องถิ่น

ประชาชนในเขตพื้นที่เทศบาลตำบลบ้านแหวน อำเภอหางดงได้มีข้อเสนอแนะเพิ่มเติมสำหรับการบริการในด้านต่าง ๆ ดังนี้

5.2.1 การให้บริการงานด้านรายได้หรือภาษี

ข้อเด่นของการให้บริการ

1. เจ้าหน้าที่ หรือบุคลากรในการให้บริการมีความรู้ และความเชี่ยวชาญ สามารถให้คำแนะนำเกี่ยวกับการชำระภาษีให้กับผู้มาใช้บริการได้เป็นอย่างดี
2. มีการประชาสัมพันธ์ และการติดตามผลการชำระภาษีที่หลากหลาย สามารถใช้บริการได้อย่างรวดเร็ว

ข้อเสนอแนะเพื่อการปรับปรุง

1. การเสริมสร้างความร่วมมือของประชาชนกับชุมชนในการให้บริการจะช่วยให้การดูแล และการดำเนินงานด้านรายได้หรือภาษีเป็นไปอย่างครอบคลุมและเหมาะสมกับความต้องการของประชาชน
2. การให้ข้อมูลที่ชัดเจนเกี่ยวกับกฎหมายภาษี ข้อบังคับ และวิธีการชำระภาษีแก่ประชาชนผ่านสื่อที่หลากหลาย เช่น เว็บไซต์ โซเชียลมีเดีย แผ่นพับ หรือการจัดสัมมนา จะช่วยเพิ่มความเข้าใจและกระตุ้นให้ประชาชนให้ความร่วมมือในการชำระภาษีอย่างถูกต้องและตรงเวลา

5.2.2 การให้บริการงานด้านบริการการแพทย์ฉุกเฉิน

ข้อเด่นของการให้บริการ

1. เทศบาลมีการส่งเสริมและสนับสนุนในการดำเนินงานโครงการต่าง ๆ เกี่ยวกับงานด้านรายได้หรือภาษีให้กับประชาชนในพื้นที่อย่างต่อเนื่อง เช่น กิจกรรมอบรมให้ความรู้ผู้ประกอบการ ร้านอาหาร กิจกรรมการความรู้ในด้านการป้องกันยาเสพติดและแก้ไขปัญหายาเสพติดของนักเรียน กิจกรรมการให้บริการฉีดวัคซีนป้องกันพิษสุนัขบ้า เป็นต้น
2. บุคลากรด้านสาธารณสุข มีความรู้ ความเชี่ยวชาญ และทักษะที่ดีในการให้บริการ และมีการบริการที่มีความเป็นมิตร เอาใจใส่ และให้ความเคารพผู้ใช้บริการ
3. มีการรณรงค์และมีมาตรการดำเนินงานป้องกันและควบคุมโรคต่าง ๆ ตามแผนและมาตรฐานการให้บริการได้เป็นอย่างดี

ข้อเสนอแนะเพื่อการปรับปรุง

1. การเสริมสร้างความร่วมมือของประชาชนกับชุมชนในการให้บริการจะช่วยให้การดูแล และการดำเนินงานด้านรายได้หรือภาษีเป็นไปอย่างครอบคลุมและเหมาะสมกับความต้องการของประชาชน
2. การนำเทคโนโลยีที่ทันสมัยมาช่วยในการให้บริการ การใช้แอปพลิเคชันเพื่อการติดตาม และประเมินผล และการใช้เทคโนโลยีดิจิทัลในการวินิจฉัยและรักษา ช่วยให้การบริการมีประสิทธิภาพและสะดวกมากขึ้น

5.2.3 การให้บริการงานด้านพัฒนาชุมชน และสวัสดิการสังคม

ข้อเด่นของการให้บริการ

1. เจ้าหน้าที่ หรือบุคลากรผู้ให้บริการมีความรู้และประสบการณ์เฉพาะทางทำให้สามารถแก้ไขปัญหาหรือดำเนินงานได้อย่างมีประสิทธิภาพ
2. การบริการร้องขอเพื่อการซ่อมบำรุง งานก่อสร้างและซ่อมแซมบำรุงรักษาโครงสร้างพื้นฐาน และสาธารณูปโภคต่าง ๆ สามารถดำเนินการได้ตามแผน
3. ภาพรวมการให้บริการด้านการขออนุญาตสิ่งก่อสร้าง เจ้าหน้าที่ให้บริการดี และเข้าถึงประชาชน

ข้อเสนอแนะเพื่อการปรับปรุง

1. เทศบาลควรมีการติดตามการดำเนินงาน ปรับปรุงด้านการซ่อมแซมถนนหลัก ท่อระบายน้ำต่าง ๆ เพื่อลดน้ำท่วมขัง
2. เทศบาลควรมีการปรับปรุงการให้บริการผ่านสื่อเทคโนโลยีสารสนเทศที่ทันสมัยมากขึ้น เพื่อให้การบริการ ที่สะดวกและรวดเร็ว เข้าถึงชุมชนง่ายขึ้น
3. ควรมีการวางแผนระยะยาว ทั้งเรื่องงบประมาณและการซ่อมบำรุงเกี่ยวกับถนน สาธารณูปโภคในชุมชน และไฟฟ้าแสงสว่างริมทางให้มากขึ้น เป็นต้น

5.2.4 การให้บริการงานด้านการศึกษา

ข้อเด่นของการให้บริการ

1. ครู และบุคลากรทางการศึกษามีความรู้ ความสามารถ มีทักษะในการสอนที่ดี และมีความเข้าใจในจิตวิทยาของผู้เรียน ส่งผลให้การเรียนรู้ของนักเรียนมีประสิทธิภาพมากขึ้น
2. ผู้ปกครองและชุมชนมีส่วนร่วมในการส่งเสริม และสนับสนุนการศึกษาของเด็กในพื้นที่เป็นอย่างดี เช่น การจัดกิจกรรมร่วมกันระหว่างโรงเรียนและชุมชน
3. มีการเปิดรับฟังความคิดเห็นจากผู้ปกครอง และชุมชน เพื่อช่วยให้สามารถปรับปรุงและพัฒนางานด้านการศึกษาให้ดีขึ้นอย่างต่อเนื่อง

ข้อเสนอแนะเพื่อการปรับปรุง

1. การพัฒนาหลักสูตรการเรียนรู้ของเด็กให้สอดคล้องกับการเปลี่ยนแปลงของสังคม เทคโนโลยี และทักษะชีวิตที่จำเป็นในปัจจุบัน รวมถึงการพัฒนาแนวทางการสอนที่เน้นการแก้ปัญหา จะช่วยให้ผู้เรียนมีความพร้อมในการเผชิญกับอนาคต
2. การนำเทคโนโลยีเข้ามาใช้ในห้องเรียนและกระบวนการเรียนการสอน เพื่อช่วยให้การศึกษาเป็นไปอย่างมีประสิทธิภาพและสามารถปรับตัวได้ในสถานการณ์ที่ไม่คาดคิด เช่น การเรียนรู้ในช่วงวิกฤต
3. ประเมินผลหลังการให้บริการอย่างต่อเนื่อง เพื่อนำผลมาสร้าง “นวัตกรรมบริการสาธารณะ” ที่ตอบโจทย์ด้านการให้บริการ และเพื่อเป็นการลดขั้นตอนการปฏิบัติงาน

5.2.5 ข้อเสนอแนะเพิ่มเติมเพื่อเสริมจุดแข็ง และเสริมความโดดเด่นในการให้บริการประชาชนของหน่วยงาน

1. องค์กรปกครองส่วนท้องถิ่นในปัจจุบัน เป็นองค์กรที่รองรับนโยบายการกระจายอำนาจ จำเป็นต้องบริหารจัดการด้วยองค์ความรู้ และเป็นยุคแห่งการเป็นองค์กรแห่งการเรียนรู้ ซึ่งจะต้องมีการสร้าง “นวัตกรรมบริการสาธารณะและการพัฒนาท้องถิ่น” แก่ประชาชนในพื้นที่ได้อย่างมีประสิทธิภาพมากขึ้น ซึ่งการสร้างนวัตกรรมนั้นเป็นความสามารถเชิงสร้างสรรค์ของพนักงานในองค์กร เพราะฉะนั้นจึงต้องมีการพัฒนาทักษะเพื่อเพิ่มสมรรถนะให้กับบุคลากรองค์กรปกครองส่วนท้องถิ่นอย่างต่อเนื่อง เพื่อสอดคล้องการปรับตัวกับบริบทของสังคมและชุมชนที่มีความเปลี่ยนแปลงอยู่ตลอดเวลา ซึ่งจะส่งผลต่อการบริหารของผู้บริหารและการได้รับความร่วมมือที่ดีจากประชาชน ทำให้โครงการต่าง ๆ ราบรื่นและสำเร็จตามเป้าหมายต่อไป

2. เสนอให้มีเพิ่มโอกาสในการฝึกอบรมและพัฒนาทักษะให้กับบุคลากรในเรื่องที่เกี่ยวข้องกับการให้บริการประชาชน เช่น การสื่อสาร การจัดการข้อร้องเรียน และการใช้เทคโนโลยีใหม่ ๆ และส่งเสริมวัฒนธรรมการเรียนรู้ต่อเนื่องภายในองค์กร เพื่อให้บุคลากรสามารถปรับตัวกับความเปลี่ยนแปลงและพัฒนาแนวทางใหม่ ๆ ในการให้บริการ

3. สร้างหรือพัฒนาระบบการให้บริการผ่านออนไลน์และแอปพลิเคชัน เพื่อให้ประชาชนสามารถเข้าถึงข้อมูลและบริการต่าง ๆ ได้สะดวกและรวดเร็วขึ้น และเปิดเผยข้อมูลที่เป็นประโยชน์ต่อสาธารณะผ่านระบบออนไลน์ เพื่อเสริมสร้างความโปร่งใสและให้ประชาชนสามารถตรวจสอบได้

4. ให้มีการส่งเสริมคุณภาพชีวิตของประชาชนโดยการพัฒนาโครงการต่าง ๆ ที่มุ่งเน้นการยกระดับคุณภาพชีวิตของประชาชน เช่น การจัดการสิ่งแวดล้อม การส่งเสริมสุขภาพ และการพัฒนาการศึกษา และเสริมสร้างการเข้าถึงบริการขั้นพื้นฐาน เช่น การดูแลสุขภาพ น้ำสะอาด และไฟฟ้า โดยเฉพาะในพื้นที่ห่างไกล

บรรณานุกรม

- กรมการปกครอง กระทรวงมหาดไทย. (2546). **คู่มือการบริการประชาชนยุคใหม่**. กรุงเทพฯ : โรงพิมพ์อาสา
รักษาดินแดนกรมการปกครอง.
- กรมการปกครอง กระทรวงมหาดไทย. (2547). **คู่มือปฐมนิเทศพนักงานราชการ ตำแหน่งเจ้าหน้าที่ปกครอง**.
กรุงเทพฯ : กองกิจการเจ้าหน้าที่.
- กองแผนงาน สำนักงานอธิการบดี มหาวิทยาลัยมหาสารคาม. (2559). **ความพึงพอใจของนิสิตที่มีต่อ
มหาวิทยาลัยมหาสารคาม ปีการศึกษา 2558**. รายงานวิจัยกองแผนงาน สำนักงานอธิการบดี
มหาวิทยาลัยมหาสารคาม.
- กัมปนาท วิจิตรศรีกมล. (2564). **ผลการประเมินจากผลกระทบบางงานวิจัยและพัฒนาหลักการเบื้องต้นและ
แนวปฏิบัติ**. กรุงเทพฯ : มหาวิทยาลัยเกษตรศาสตร์.
- กุลธน ธนาพงศธร. (2530). **ประโยชน์และบริการ**. (พิมพ์ครั้งที่ 7). นนทบุรี : มหาวิทยาลัยสุโขทัยธรรมาธิราช.
- จิตตินันท์ เดชะคุปต์. (2549). **ความรู้เบื้องต้นเกี่ยวกับจิตวิทยาบริการในมหาวิทยาลัยสุโขทัยธรรมาธิราช
สาขาวิชาคหกรรมศาสตร์ เอกสารการสอนชุดวิชาจิตวิทยาการบริการ หน่วยที่ 1-7**. (พิมพ์ครั้งที่ 4).
นนทบุรี : มหาวิทยาลัยฯ .
- จักรแก้ว นามเมือง, ณรงค์ โวหารเสาวภาคย์ และคนอง วังฝายแก้ว. (2560). **การประเมินความพึงพอใจของ
ผู้รับบริการ (Customer Satisfaction) ในมิติด้านคุณภาพการให้บริการ งานบริการเบิยยังชีพ
ผู้สูงอายุ และคนพิการ เทศบาลเมืองแม่เปิม อำเภอเมือง จังหวัดพะเยา**. มหาวิทยาลัยมหาจุฬาลงกรณ-
ราชวิทยาลัย วิทยาเขตพะเยา.
- ฉัตรยาพร เสมอใจ. (2548). **การจัดการและการตลาดบริการ**. กรุงเทพฯ : ซีเอ็ดดูเคชั่น.
- ชัยสมพล ชาวประเสริฐ. (2549). **การตลาดบริการ**. กรุงเทพฯ : ซีเอ็ดดูเคชั่น.
- ทวีชัย สายศิลป์. (2553). **ความพึงพอใจในการให้บริการของศูนย์ประชุมอุทยานวิทยาศาสตร์ประเทศไทย**.
วิทยานิพนธ์วิทยาศาสตร์มหาบัณฑิต สาขาวิชาการจัดการทางวิศวกรรม บัณฑิตวิทยาลัย
มหาวิทยาลัยธุรกิจบัณฑิตย์.
- ทันดร ธนะกุลบริภัณฑ์. (2552). **คู่มือจัดองค์ความรู้ มาตรฐานการให้บริการ สำนักการศึกษาต่อเนื่อง**.
นนทบุรี : มหาวิทยาลัยสุโขทัยธรรมาธิราช.
- ชนกฤต สุทธินันท์โชติ. (2559). **ความพึงพอใจของนักท่องเที่ยวชาวไทยในอุทยานแห่งชาติธารเสด็จ-เกาะ
พะงัน จังหวัดสุราษฎร์ธานี**. วิทยานิพนธ์การศึกษาตามหลักสูตรบริหารธุรกิจมหาบัณฑิต
มหาวิทยาลัยหาดใหญ่.
- นภาพร สุนาสวน. (2559). **ความพึงพอใจของลูกค้าที่มีต่อสินค้าและบริการของร้านเซเว่น อีเลฟเว่นและ
ร้านแฟมิลี่มาร์ทในจังหวัดนครปฐม**. การศึกษาค้นคว้าอิสระ ปริญญาบริหารธุรกิจมหาบัณฑิต
วิทยาลัยนวัตกรรมการจัดการ มหาวิทยาลัยเทคโนโลยีราชมงคลรัตนโกสินทร์.
- นัทธกมล หาญพาณิชย์. (2557). **ความพึงพอใจในการให้บริการของโรงแรมพาร์คอินเชียงราย**. การค้นคว้า
อิสระบริหารธุรกิจมหาบัณฑิต สาขาวิชาบริหารธุรกิจ สำนักวิชาการจัดการ มหาวิทยาลัยแม่ฟ้าหลวง.
- บุญส่ง นิลแก้ว. (2542). **การประเมินโครงการทางการศึกษา**. เอกสารประกอบวิชา ภาควิชาประเมินผลและ
วิจัยการศึกษา คณะศึกษาศาสตร์ มหาวิทยาลัยเชียงใหม่.
- ปริทรรศ ศิลปะกิจ. (2538). **ธุรกิจบริการ**. กรุงเทพฯ : แพร่พิทยา.
- ปรียาพร วงศ์อนุตรโรจน์. (2548). **จิตวิทยาการบริหารงานบุคคล**. กรุงเทพฯ : พิมพ์ดี.

- พีระพงศ์ อมรพิชญ์. (2557). **ความพึงพอใจของประชาชนต่อการบริการของเทศบาล : กรณีศึกษา เทศบาล ในจังหวัดเชียงราย**. การศึกษาค้นคว้าอิสระ รัฐประศาสนศาสตรมหาบัณฑิต บัณฑิตวิทยาลัย มหาวิทยาลัยแม่ฟ้าหลวง.
- ภาณุเดช เพ็ญความสุขและคณะ. (2558). **ความพึงพอใจของนักศึกษาที่มีต่อการให้บริการของสำนักส่งเสริมวิชาการและงานทะเบียนมหาวิทยาลัยราชภัฏอุบลราชธานี**. วิทยุศึกษาสำนักส่งเสริมวิชาการและงานทะเบียน มหาวิทยาลัยราชภัฏอุบลราชธานี ประจำปีงบประมาณ 2558.
- ราชบัณฑิตยสถาน. (2542). พจนานุกรม ฉบับราชบัณฑิตยสถาน พ.ศ. 2542.
- รุ่งรัตน์ เจริญจิตต์. (2555). **การปฏิรูปกรุงเทพมหานคร**. สืบค้นจาก ฐานข้อมูลโครงการเครือข่ายห้องสมุดในประเทศไทย.
- เยาวดี ราชชัยกุล วิบูลย์ศรี. (2553). **การประเมินโครงการ : แนวคิดและแนวปฏิบัติ**. พิมพ์ครั้งที่ 7. กรุงเทพมหานคร : สำนักพิมพ์แห่งจุฬาลงกรณ์มหาวิทยาลัย.
- ยุพาวรรณ วรรณวานิชย์. (2548). **การจัดการการตลาดบริการ**. กรุงเทพฯ : บริษัท สำนักพิมพ์แสงดาว จำกัด.
- วีระรัตน์ กิจเลิศไพโรจน์. (2548). **การตลาดธุรกิจบริการ**. กรุงเทพฯ : ซีเอ็ดยูเคชั่น.
- ศิริวรรณ เสรีรัตน์. (2541). **การบริหารการตลาดยุคใหม่**. กรุงเทพฯ : บริษัทธีระฟิล์ม และเซเท็กซ์ จำกัด.
- สมคิด เลิศไพฑูรย์. (2547). **กฎหมายการปกครองท้องถิ่น**. กรุงเทพมหานคร : สำนักพิมพ์คณะรัฐมนตรีและราชกิจจานุเบกษา.
- สมิต สัจฉกร. (2542). **การต้อนรับและการบริการที่เป็นเลิศ**. พิมพ์ครั้งที่ 4. กรุงเทพฯ : สายธาร.
- สมิต สัจฉกร. (2542). **การประเมินผลการปฏิบัติงาน : แนวความคิด หลักการ วิธีการและกระบวนการ**. กรุงเทพฯ : สมาคมส่งเสริมเทคโนโลยี (ไทย-ญี่ปุ่น).
- สาวิตรี แถมเงิน. (2554). **ความพึงพอใจของประชาชนต่อการบริการของเทศบาลตำบลบัวงาม อำเภอดำเนินสะดวก จังหวัดราชบุรี**. วิทยานิพนธ์ ศิลปศาสตรมหาบัณฑิต บัณฑิตวิทยาลัย มหาวิทยาลัยเกษตรศาสตร์.
- สาวิตรี สุนทร. (2557). **ความพึงพอใจของประชาชนต่อการบริการของเทศบาลตำบลท่าหลวง อำเภอ มะขาม จังหวัดจันทบุรี**. วิทยานิพนธ์ รัฐประศาสนศาสตรมหาบัณฑิต บัณฑิตวิทยาลัย มหาวิทยาลัยบูรพา.
- สิทธิศักดิ์ พฤษพิติกุล. (2544). **คู่มือประเมินคุณภาพโรงพยาบาล**. กรุงเทพฯ : สมาคมส่งเสริมเทคโนโลยี (ไทย-ญี่ปุ่น).
- สุนันทา ทวีผล. (2550). **ความพึงพอใจของประชาชนที่มีต่อการให้บริการด้านให้คำปรึกษาแนะนำปัญหา ด้านกฎหมายของสำนักงานอัยการพิเศษฝ่ายช่วยเหลือทางกฎหมาย 3 (สคช.)**. ปัญหาพิเศษรัฐประศาสนศาสตรมหาบัณฑิต สาขาวิชาการบริหารทั่วไป, วิทยาลัยการบริหารรัฐกิจ มหาวิทยาลัยบูรพา.
- สำนักบริการวิชาการ. (2562). **ความพึงพอใจของผู้รับบริการขององค์การบริหารส่วนจังหวัดเชียงใหม่ ปีงบประมาณ 2562**. เชียงใหม่ : มหาวิทยาลัยเชียงใหม่.
- เสาวภาคย์ ปฐมพฤษ์วงษ์. (2558). **ความพึงพอใจของผู้ปกครองนักเรียนต่อการบริหารงานของโรงเรียน ในอำเภอเขาสมิง สังกัดสำนักงานเขตพื้นที่การศึกษาประถมศึกษาตราด**. งานนิพนธ์การศึกษาตามหลักสูตรการศึกษามหาบัณฑิต สาขาวิชาการบริหารการศึกษา คณะศึกษาศาสตร์ มหาวิทยาลัยบูรพา.
- อเนก สุวรรณบัณฑิต และภาสกร อดุลพัฒน์กิจ. (2548). **จิตวิทยาการบริการ (Service Psychology Comprehension Strategies and Trend)**. กรุงเทพฯ : เพรส แอนดตีไซน.

Alkin, Marvin C. 1969. Evaluation Theory Development. Los Angeles : U.S.A.

Kotler, P. (2003). **Marketing Management**. New Jersey : Pearson Education.

Stake, Robert E. (1967). **The Countenance of Educational Evaluation**. Teachers College
Record 68.

Stufflebeam, D.L., and Others. (1971). **Educational Evaluation and Decision Making**. Illinois:
F.E. Peacock Publishers.

ภาคผนวก

ภาคผนวก ก
ประกาศแต่งตั้งคณะกรรมการดำเนินงาน



ประกาศสำนักบริการวิชาการ

เรื่อง แต่งตั้งคณะกรรมการดำเนินการสำรวจความพึงพอใจผู้รับบริการ
ตามมติที่ ๒ มิติด้านคุณภาพการให้บริการ (ร้อยละของระดับความพึงพอใจของผู้รับบริการ)
ประจำปีงบประมาณ พ.ศ. ๒๕๖๗ ขององค์กรปกครองส่วนท้องถิ่นในพื้นที่จังหวัดเชียงใหม่และจังหวัดลำพูน

ตามที่ มหาวิทยาลัยเชียงใหม่ โดย สำนักบริการวิชาการ ได้ร่วมมือกับองค์กรปกครองส่วนท้องถิ่น จังหวัดเชียงใหม่และจังหวัดลำพูน ดำเนินงานในโครงการสำรวจความพึงพอใจผู้รับบริการตามมติที่ ๒ มิติด้านคุณภาพการให้บริการ (ร้อยละของระดับความพึงพอใจของผู้รับบริการ) ประจำปีงบประมาณ พ.ศ. ๒๕๖๗ ขององค์กรปกครองส่วนท้องถิ่นในพื้นที่จังหวัดเชียงใหม่และจังหวัดลำพูน นั้น

เพื่อให้การดำเนินการสำรวจความพึงพอใจผู้รับบริการตามมติที่ ๒ มิติด้านคุณภาพการให้บริการ (ร้อยละของระดับความพึงพอใจของผู้รับบริการ) ประจำปีงบประมาณ พ.ศ. ๒๕๖๗ ขององค์กรปกครองส่วนท้องถิ่น ในพื้นที่จังหวัดเชียงใหม่และจังหวัดลำพูน เป็นไปด้วยความเรียบร้อย จึงแต่งตั้งคณะกรรมการดำเนินงานดังกล่าว ดังนี้

๑. คณะกรรมการดำเนินงาน ประกอบด้วย

๑.๑ รองศาสตราจารย์ ดร.เศรษฐ์ สัมภัตตะกุล	สัมภัตตะกุล	ที่ปรึกษา
๑.๒ รองศาสตราจารย์ ดร.สุรพล เศรษฐบุตร	เศรษฐบุตร	ประธานกรรมการ
๑.๓ ผศ.ดร.พลภัทร	เหมวรรณ	รองประธานกรรมการ
๑.๔ ผศ.ดร.โพธิ	จำวไพศาล	กรรมการ
๑.๕ ผศ.ดร.ดุรยา	สุขดมยา	กรรมการ
๑.๖ ดร.กฤษณี	กาญจนกิตติ	กรรมการ
๑.๗ นายรุจนุคันต์	จิณณธรรม	กรรมการ
๑.๘ นางสาวภัทรรัตน์	เวียงจันทร์	กรรมการ
๑.๙ นางสาวกรกนก	คำสอน	กรรมการ
๑.๑๐ นางสาวนัตตาภรณ์	เย็นใจมา	กรรมการ
๑.๑๑ นางสาวธัญนันท์	มานะ	กรรมการและเลขานุการ
๑.๑๒ นายชยากร	เชิงดี	กรรมการและผู้ช่วยเลขานุการ

โดยให้คณะกรรมการดังกล่าวดำเนินงานโครงการ มีหน้าที่บริหารจัดการ ประสานงาน และอำนวยความสะดวกในการดำเนินงานของโครงการให้มีประสิทธิภาพ รวบรวมศึกษาวิเคราะห์เอกสาร ข้อมูล บริบทชุมชนที่เกี่ยวข้องกับโครงการ ออกแบบและสร้างเครื่องมือให้สอดคล้องกับวัตถุประสงค์ของการดำเนินโครงการ ศึกษาขอบเขตการดำเนินโครงการ จัดทำเอกสารรายงานฉบับสมบูรณ์เพื่อให้บรรลุตามวัตถุประสงค์และบันทึกตกลงจ้างที่ปรึกษา

๒. คณะกรรมการฝ่ายสำรวจและเก็บข้อมูลภาคสนาม ประกอบด้วย	
๒.๑ นายรุจบุญคันธ์	จิณณธรรม
๒.๒ นายกิตติศักดิ์	ปิ่นสร้อย
๒.๓ นางสาวจิตินันท์	สมบัติ
๒.๔ นางสาวชัตติมา	จันทร์ศรี
๒.๕ นางสาวจิตาภา	วงศ์สถาน
๒.๖ นางสาวหมวย	ลุน้อง
๒.๗ นางสาวรัศมีวรรณ	ศรีวงศ์พรรณ
๒.๘ นางสาวพิชานันท์	ถือนบุญ
๒.๙ นางสาววิสิตา	ขันแก้ว
๒.๑๐ นางสาววาริสา	ร่มเย็น
๒.๑๑ นางสาวฉัตรวิไล	มูลใจ
๒.๑๒ นางสาวศิริลักษณ์	ตะจี
๒.๑๓ นางสาวสุพิชชา	หอมนาน
๒.๑๔ นางสาวยุพิน	แสนไชย
๒.๑๕ นายณธชัย	แจ้วเจริญกุล
๒.๑๖ นายเจตณวัฒน์	พุฒัน
๒.๑๗ นางสาวปริศนา	ยาสิทธิ์
๒.๑๘ ดร.กฤษฏี	กาญจนกิตติ
๒.๑๙ นางสาวภัทรรัตน์	เวียงจันทร์
๒.๒๐ นายวรรณชนะ	ไชยยวง
๒.๒๑ นายณัฐนนท์	พรหมไฉไล
๒.๒๒ นางสาวกมลลักษณ์	แสนพรหม
๒.๒๓ นายชัยภัทร	วิฑิตปวีรรต
๒.๒๔ นายเสกสรร	คำใจใส
๒.๒๕ นายมนชัย	บุญฟู
๒.๒๖ นางสาวพิมลพรรณ	ขันคำ
๒.๒๗ นางศรีนวล	ห้วงถึง
๒.๒๘ นางสาวศินาทิพย์	ผันแก้ว
๒.๒๙ นางสาวพิชญธิดา	สวนใจ
๒.๓๐ นายชยากร	เชิงดี
๒.๓๑ นางวลีรัตน์	ขอดแก้ว
๒.๓๒ นางสาวศิรินภา	เชียงราย
๒.๓๓ นางสาวศุภิสรา	ปิดขิต
๒.๓๔ นางสาววิลาวัลย์	จำปาไหล
๒.๓๕ นางสาวปิยวรรณ	เครือสาร
๒.๓๖ นางสาวจิระประภา	คำมา
๒.๓๗ นายจตุรนต์	คำมา
๒.๓๘ นางสาวธัญนันท์	มานะ

๒.๓๙ นางสาวรัชสุวรรณ	อุปมาณ
๒.๔๐ นางสาวฐิติมา	จันทร์หอม
๒.๔๑ นางสาวภาณุมาศ	จันทร์หอม
๒.๔๒ นางสาวศิวาพร	แสงศิริ
๒.๔๓ นางสาวอารีย์	วันเมือง
๒.๔๔ นางอรกานต์	ไชยยา
๒.๔๕ นางสาวเมตตา	อุตรพิณ
๒.๔๖ นางสาวนิตดาภรณ์	เย็นใจมา
๒.๔๗ นางสาวกรรณก	คำสอน
๒.๔๘ นายพงศ์ภูมิ	กรุงวงศ์

โดยให้คณะกรรมการดังกล่าวมีหน้าที่สำรวจและเก็บข้อมูลภาคสนามในพื้นที่เป้าหมาย

๓. คณะกรรมการฝ่ายบันทึกและวิเคราะห์ข้อมูลจากแบบสอบถาม ประกอบด้วย

๓.๑ ดร.กฤษฎี	กาญจนกิตติ
๓.๒ นายรุจณยุคันต์	จิณณธรรม
๓.๓ นายชยากร	เชิงดี
๓.๔ นางสาวธัญนันท์	มานะ
๓.๕ นางสาวภัทรรัตน์	เวียงจันทร์
๓.๖ นายอภิรักษ์	อินทาส
๓.๗ นางสาวนัทธฤดี	ฤกษ์นิยม
๓.๘ นางสาวเกศวรรณ	แปงคำ
๓.๙ นางสาวอรุณวรรณ	รินเชื้อ
๓.๑๐ นางสาวเยาวลักษณ์	วังคาม
๓.๑๑ นางสาวนิตดาภรณ์	เย็นใจมา
๓.๑๒ นางสาวกรรณก	คำสอน

โดยให้คณะกรรมการดังกล่าวมีหน้าที่บันทึกข้อมูลและวิเคราะห์ข้อมูลจากแบบสอบถามตามที่ได้รับ

มอบหมาย

ประกาศ ณ วันที่ ๑ กรกฎาคม พ.ศ. ๒๕๖๗

(รองศาสตราจารย์ ดร.เศรษฐ์ สัมภัตตะกุล)
รักษาการแทนผู้อำนวยการสำนักบริการวิชาการ

ภาคผนวก ข
ประมวลภาพกิจกรรม

ประมวลภาพกิจกรรมการเก็บข้อมูลภาคสนาม
เทศบาลตำบลบ้านแหวน อำเภอหางดง จังหวัดเชียงใหม่







ประมวลภาพกิจกรรมการดำเนินงาน เทศบาลตำบลบ้านแหวน อำเภอหางดง จังหวัดเชียงใหม่



ภาคผนวก ค
เครื่องมือที่ใช้ในการเก็บรวบรวมข้อมูล



03-งานด้าน.....
.....

แบบสอบถาม

การสำรวจความพึงพอใจผู้รับบริการขององค์กรปกครองส่วนท้องถิ่น ประจำปีงบประมาณ พ.ศ. 2567
ตามมิติที่ 2 มิติด้านคุณภาพการให้บริการ

เทศบาลตำบล/อบต.....ตำบล..... อำเภอ..... จังหวัดเชียงใหม่

คำชี้แจง

ด้วยสำนักบริการวิชาการ มหาวิทยาลัยเชียงใหม่ ได้ให้ความร่วมมือกับคณะกรรมการพนักงานเทศบาล/องค์การบริหารส่วนตำบลในจังหวัดเชียงใหม่ ดำเนินโครงการการสำรวจความพึงพอใจของผู้รับบริการตามมิติที่ 2 มิติด้านคุณภาพการให้บริการ (ร้อยละของระดับความพึงพอใจของผู้รับบริการ) ประจำปีงบประมาณ พ.ศ. 2567 โดยแบบสอบถามประกอบด้วย 3 ตอน

ตอนที่ 1 ข้อมูลทั่วไปของผู้ตอบแบบสอบถาม

ตอนที่ 2 แบบประเมินความพึงพอใจของการให้บริการ

ตอนที่ 3 ข้อเสนอแนะเพื่อการพัฒนาการให้บริการของหน่วยงาน/องค์กรปกครองส่วนท้องถิ่น

ทั้งนี้ เพื่อให้เป็นไปตามข้อปฏิบัติตามพระราชบัญญัติคุ้มครองข้อมูลส่วนบุคคล พ.ศ.2562 ผู้ตอบแบบสอบถามทุกท่านถือเป็นผู้ให้ความยินยอมในการเก็บรวบรวมและประมวลผลข้อมูลส่วนบุคคล แก่สำนักบริการวิชาการ มหาวิทยาลัยเชียงใหม่ โดยคำตอบของท่านจะถูกเก็บเป็นความลับ และจะนำไปใช้ประโยชน์เพื่อการประเมินผล พัฒนา ปรับปรุงการให้บริการ และจัดทำสถิติการดำเนินงานขององค์กรปกครองส่วนท้องถิ่นเท่านั้น นอกจากนี้การเก็บภาพประกอบในการเก็บรวบรวมข้อมูลและการเผยแพร่ผลการวิเคราะห์ข้อมูลจากแบบสอบถามทั้งหมดจะถูกเผยแพร่ในรูปแบบข้อมูลที่ไม่สามารถระบุถึงตัวตนของท่านได้

สำนักบริการวิชาการ มหาวิทยาลัยเชียงใหม่

ตอนที่ 1 ข้อมูลทั่วไปของผู้ตอบแบบสอบถาม

คำชี้แจง โปรดทำเครื่องหมาย ✓ ลงใน ตามความเป็นจริง

1. เพศ

- 1) ชาย 2) หญิง

2. อายุ

- 1) ต่ำกว่า 20 ปี 3) 31 - 40 ปี 5) 51 - 60 ปี
 2) 20 - 30 ปี 4) 41 - 50 ปี 6) มากกว่า 60 ปี ขึ้นไป

3. ระดับการศึกษา

- 1) ไม่ได้ศึกษา 5) อนุปริญญา/ปวส.
 2) ประถมศึกษา 6) ปริญญาตรี
 3) มัธยมศึกษาตอนต้น (ม.1-ม.3) 7) สูงกว่าปริญญาตรี
 4) มัธยมศึกษาตอนปลาย (ม.4-ม.6)/ปวช.

4. สภาพการทำงาน/อาชีพหลัก

- 1) นักเรียน/นักศึกษา 5) ค้าขาย/ธุรกิจส่วนตัว 9) อื่น ๆ
 2) รับราชการ 6) เกษตรกร
 3) พนักงานรัฐ/รัฐวิสาหกิจ 7) ข้าราชการเกษียณ
 4) พนักงานบริษัทเอกชน/ห้างร้าน 8) รับจ้างทั่วไป

5. ระยะเวลาที่อาศัยในเขตเทศบาล/อบต. จนถึงปัจจุบัน

- 1) ต่ำกว่า 1 ปี 3) 6 - 10 ปี 5) มากกว่า 20 ปี
 2) 1 - 5 ปี 4) 11 - 20 ปี

**ตอนที่ 2 แบบประเมินความพึงพอใจของการให้บริการ**

หมายถึง การประเมินผลงานของการให้บริการแก่ประชาชนกลุ่มเป้าหมายจนเกิดความพึงพอใจของการให้บริการ วัดได้จากการสอบถามความคิดเห็นของกลุ่มเป้าหมายถึงความพึงพอใจต่อขั้นตอนการให้บริการ ความพึงพอใจต่อช่องทางการให้บริการ ความพึงพอใจต่อเจ้าหน้าที่ผู้ให้บริการ และความพึงพอใจต่อสิ่งอำนวยความสะดวกต่าง ๆ ของการให้บริการ

คำชี้แจง กรุณาทำเครื่องหมาย ลงใน ตามระดับความพึงพอใจต่อการให้บริการ

รายการประเมิน	ระดับความพึงพอใจ				
	มากที่สุด	มาก	ปานกลาง	น้อย	น้อยที่สุด
2.1 ความพึงพอใจต่อขั้นตอนการให้บริการ					
1) มีป้ายประกาศแจ้งข้อมูลเกี่ยวกับขั้นตอน เอกสารที่ใช้ในการขอรับบริการที่ชัดเจน					
2) ให้บริการตามลำดับก่อน-หลัง					
3) ระยะเวลาการให้บริการมีความเหมาะสม สะดวก รวดเร็ว					
2.2 ความพึงพอใจต่อช่องทางการให้บริการ					
1) มีช่องทางการให้บริการที่หลากหลาย เช่น โทรศัพท์ เว็บไซต์ เฟซบุ๊ก ไลน์ เป็นต้น					
2) มีการให้บริการนอกสถานที่/นอกเวลาราชการ เช่น การเก็บภาษี การจ่ายเบี้ยยังชีพ ฯลฯ					
3) มีช่องทางในการร้องทุกข์ แสดงข้อคิดเห็น ตอบข้อซักถามให้แก่ประชาชนในพื้นที่ (กล่องรับข้อคิดเห็น หรือ E-Service)					
2.3 ความพึงพอใจต่อเจ้าหน้าที่ผู้ให้บริการ					
1) มีความรู้ ความสามารถในการให้บริการ เช่น ตอบคำถาม ให้คำแนะนำ แก้ปัญหาให้ได้					
2) มีความรับผิดชอบในการปฏิบัติหน้าที่ได้เป็นอย่างดี มีจิตบริการ และให้บริการอย่างเท่าเทียมกัน					
3) มีความซื่อสัตย์ สุจริต ในหน้าที่ของตน เช่น ไม่รับของตอบแทน สินบน หรือหาประโยชน์ให้แก่ตนเอง					
2.4 ความพึงพอใจต่อสิ่งอำนวยความสะดวก					
1) สถานที่ตั้งของจุดบริการมีความสะดวกในการเดินทางมารับบริการ สามารถเข้าถึงได้ง่าย					
2) มีป้ายข้อความบอกจุดบริการ/ป้ายประชาสัมพันธ์การบริการ					
3) มีสภาพแวดล้อมเป็นระเบียบเรียบร้อย สะอาด สร้างความประทับใจ และอำนวยความสะดวกแก่ผู้มาใช้บริการ เช่น สถานที่จอดรถ สถานที่นั่งรอ ห้องน้ำ เป็นต้น					
2.5 ความพึงพอใจต่อโครงการ/กิจกรรมที่องค์กรปกครองส่วนท้องถิ่นให้บริการในพื้นที่					
1) โครงการ/กิจกรรมที่ดำเนินการมีการสำรวจปัญหาและความต้องการโดยมีส่วนร่วมของชุมชน					
2) โครงการ/กิจกรรมมีการประชาสัมพันธ์ให้ประชาชนในพื้นที่ทราบ					
3) การบริการจัดการสาธารณสุข/การเสริมสร้างคุณภาพชีวิตขั้นพื้นฐาน เช่น ถนน ไฟฟ้า น้ำ การรักษาความปลอดภัยในชีวิตและทรัพย์สิน ฯลฯ					

ตอนที่ 3 ข้อเสนอแนะเพื่อการพัฒนาการให้บริการของหน่วยงาน/องค์กรปกครองส่วนท้องถิ่น

ข้อเด่นของการบริหารงาน เรื่อง.....

ข้อเสนอแนะเพื่อการปรับปรุง เรื่อง..... โดยควรปรับปรุง

- () 1. ด้านบุคลากร เช่น การให้บริการ การให้ข้อมูลที่ครบถ้วนแบบมืออาชีพ ความสุภาพ จิตบริการ เป็นต้น
- () 2. ด้านความสะดวกรวดเร็วหรือขั้นตอนการให้บริการ
- () 3. ด้านงบประมาณ
- () 4. ด้านช่องทางการขอรับบริการ
- () 5. ด้านอื่น ๆ

*** ขอขอบคุณเป็นอย่างยิ่งในการให้ความร่วมมือตอบแบบสอบถามในครั้งนี้ ***



UNISERV
CHIANG MAI UNIVERSITY

สำนักบริการวิชาการ มหาวิทยาลัยเชียงใหม่

239 ถ.นิมมานเหมินท์ ต.สุเทพ

อ.เมืองเชียงใหม่ จ.เชียงใหม่ 50200

0 5394 2874 - 5

www.uniserv.cmu.ac.th