



แผนพัฒนาท้องถิ่น (พ.ศ.2566-2570)  
แก้ไข ครั้งที่ 1 / 2566

เทศบาลตำบลบ้านหวาน  
อำเภอหางดง จังหวัดเชียงใหม่  
[Baanwan.go.th](http://Baanwan.go.th)

1875

2

3

4

5

# คำนำ

ตามที่ เทศบาลตำบลบ้านแหวนได้ประกาศใช้แผนพัฒนาท้องถิ่น (พ.ศ. ๒๕๖๖ – ๒๕๗๐) เพื่อใช้เป็นกรอบและแนวทางในการพัฒนาท้องถิ่นและจัดทำงบประมาณรายจ่ายประจำปี รายจ่ายเพิ่มเติม และงบประมาณจากเงินสะสม ตามระเบียบกระทรวงมหาดไทยว่าด้วยการจัดทำ แผนพัฒนาขององค์กรปกครองส่วนท้องถิ่น พ.ศ.๒๕๔๘ แก้ไขเพิ่มเติม (ฉบับที่ ๓) พ.ศ.๒๕๖๑ เมื่อวันที่ ๒๗ ตุลาคม ๒๕๖๔ นั้น

เพื่อให้แผนพัฒนาท้องถิ่นของเทศบาลตำบลบ้านแหวน มีความสอดคล้องหรือ เชื่อมโยงกับยุทธศาสตร์ชาติ ๒๐ ปี (พ.ศ. ๒๕๖๑ – ๒๕๘๐) แผนพัฒนาเศรษฐกิจและสังคมแห่งชาติ ฉบับที่ ๑๓ (พ.ศ. ๒๕๖๖ – ๒๕๗๐) แผนพัฒนาจังหวัด/กลุ่มจังหวัด/ภาค และยุทธศาสตร์การพัฒนา ขององค์กรปกครองส่วนท้องถิ่นในเขตจังหวัดเชียงใหม่ จึงได้ดำเนินการแก้ไขแผนพัฒนาท้องถิ่น (พ.ศ. ๒๕๖๖ – ๒๕๗๐) ในส่วนที่ ๒ ยุทธศาสตร์องค์กรปกครองส่วนท้องถิ่น และ ในส่วนที่ ๓ การนำ แผนพัฒนาท้องถิ่นไปสู่การปฏิบัติ(เฉพาะประเด็นการเชื่อมโยงยุทธศาสตร์) เพื่อประโยชน์ของประชาชน ในการจัดทำบริการสาธารณะและกิจกรรมบริการสาธารณะ ให้บรรลุตามวัตถุประสงค์ของโครงการ พัฒนาที่กำหนดไว้ ตามระเบียบกระทรวงมหาดไทยว่าด้วยการจัดทำแผนพัฒนาขององค์กรปกครองส่วน ท้องถิ่น พ.ศ. ๒๕๔๘ แก้ไขเพิ่มเติม (ฉบับที่ ๓) พ.ศ.๒๕๖๑ ข้อ ๔ และ ข้อ ๒๑ และตามหนังสือ กระทรวงมหาดไทยที่ มท ๐๘๑๐.๓ / ว ๖๐๘๖ ลงวันที่ ๑๙ สิงหาคม ๒๕๖๕ จึงประกาศใช้แผนพัฒนา ท้องถิ่น (พ.ศ. ๒๕๖๖ – ๒๕๗๐) แก้ไข ครั้งที่ ๑ / ๒๕๖๖

งานยุทธศาสตร์และงบประมาณ  
กุมภาพันธ์ ๒๕๖๖

# สารบัญ

	หน้า
ส่วนที่ ๒ ยุทธศาสตร์การพัฒนางานองค์กรปกครองส่วนท้องถิ่น	๑
ส่วนที่ ๓ การนำแผนพัฒนาท้องถิ่นไปสู่การปฏิบัติ (เฉพาะประเด็นการเชื่อมโยงยุทธศาสตร์)	๔๒



ประกาศเทศบาลตำบลบ้านแหวน  
เรื่อง ประกาศใช้แผนพัฒนาท้องถิ่น (พ.ศ. ๒๕๖๖ - ๒๕๗๐) แก้ไข ครั้งที่ ๑ / ๒๕๖๖

ด้วยเทศบาลตำบลบ้านแหวน ได้ดำเนินการแก้ไขแผนพัฒนาท้องถิ่น (พ.ศ. ๒๕๖๖ - ๒๕๗๐) ตามระเบียบกระทรวงมหาดไทยว่าด้วยการจัดทำแผนพัฒนาของ องค์การบริหารส่วนท้องถิ่น พ.ศ. ๒๕๕๘ (ฉบับที่ ๓) พ.ศ. ๒๕๖๑ โดยความเห็นชอบของ คณะผู้บริหารท้องถิ่นแล้ว

อาศัยอำนาจตามระเบียบกระทรวงมหาดไทยว่าด้วยการจัดทำแผนพัฒนาขององค์การบริหารส่วนท้องถิ่น พ.ศ. ๒๕๕๘ และที่แก้ไขเพิ่มเติม (ฉบับที่ ๓) พ.ศ. ๒๕๖๑ ข้อ ๒๑ เทศบาลตำบลบ้านแหวนจึงประกาศใช้แผนพัฒนาท้องถิ่น (พ.ศ. ๒๕๖๖-๒๕๗๐) แก้ไข ครั้งที่ ๑ / ๒๕๖๖ เพื่อใช้เป็นแนวทางในการพัฒนาต่อไป โดยสามารถดูรายละเอียดได้ที่ [www.baanwan.go.th](http://www.baanwan.go.th)

จึงประกาศให้ทราบโดยทั่วกัน

ประกาศ ณ วันที่ ๒๘ กุมภาพันธ์ พ.ศ. ๒๕๖๖

(นายชุมพร จาบุญญะ)

นายกเทศมนตรีตำบลบ้านแหวน

“ยึดมั่นธรรมาภิบาล บริการเพื่อประชาชน”

# ยุทธศาสตร์การพัฒน องค์กรปกครองส่วนท้องถิ่น



## ๑) ความสัมพันธ์ระหว่างแผนพัฒนาระดับมหภาค

### ๑) แผนยุทธศาสตร์ชาติ ๒๐ ปี (พ.ศ.๒๕๖๑ - ๒๕๘๐)

วิสัยทัศน์ประเทศไทย “ประเทศไทยมีความมั่นคง มั่งคั่ง ยั่งยืน เป็นประเทศพัฒนาแล้ว ด้วยการพัฒนาตามหลักปรัชญาของเศรษฐกิจพอเพียง” หรือเป็นคติพจน์ประจำชาติว่า “มั่นคง มั่งคั่ง ยั่งยืน” เพื่อสนองต่อต่อผลประโยชน์แห่งชาติอันได้แก่ การมีเอกราช อธิปไตย การดำรงอยู่อย่างมั่นคง และยั่งยืนของสถาบันหลักของชาติและประชาชนจากภัยคุกคามทุกรูปแบบ การอยู่ร่วมกันในชาติอย่างสันติสุขเป็นปึกแผ่น มีความมั่นคงทางสังคมท่ามกลางพหุสังคมและการมีเกียรติและศักดิ์ศรีของความเป็นมนุษย์ความเจริญเติบโตของชาติความเป็นธรรมและความอยู่ดีมีสุขของประชาชน ความยั่งยืนของฐานทรัพยากรธรรมชาติสิ่งแวดล้อม ความมั่นคงทางพลังงานและอาหาร ความสามารถในการรักษาผลประโยชน์ของชาติภายใต้การเปลี่ยนแปลงของสภาวะแวดล้อมระหว่างประเทศ และการอยู่ร่วมกันอย่างสันติประสานสอดคล้องกันด้านความมั่นคงในประชาคมอาเซียนและประชาคมโลกอย่างมีเกียรติและศักดิ์ศรี

เพื่อให้บรรลุวิสัยทัศน์ “ประเทศไทยมีความมั่นคง มั่งคั่ง ยั่งยืน เป็นประเทศพัฒนาแล้ว ด้วยการพัฒนาตามปรัชญาเศรษฐกิจพอเพียง” นำไปสู่การพัฒนาให้คนไทยมีความสุขและตอบสนองต่อการบรรลุซึ่งผลประโยชน์แห่งชาติ ในการที่จะพัฒนาคุณภาพชีวิต สร้างรายได้ระดับสูงเป็นประเทศพัฒนาแล้ว และสร้างความสุขของคนไทย สังคมมีความมั่นคง เสมอภาคและเป็นธรรม ประเทศสามารถแข่งขันได้ในระบบเศรษฐกิจ ยุทธศาสตร์ชาติ ๒๐ ปี (พ.ศ.๒๕๖๑ - ๒๕๘๐) ประกอบด้วย ๖ ยุทธศาสตร์ ดังนี้

๑. ยุทธศาสตร์ด้านความมั่นคง
๒. ยุทธศาสตร์ด้านการสร้างความสามารถในการแข่งขัน
๓. ยุทธศาสตร์การพัฒนาและเสริมสร้างศักยภาพคน
๔. ยุทธศาสตร์ด้านการสร้างโอกาสความเสมอภาคและเท่าเทียมกันทางสังคม
๕. ยุทธศาสตร์ด้านการสร้างการเติบโตบนคุณภาพชีวิตที่เป็นมิตรกับสิ่งแวดล้อม
๖. ยุทธศาสตร์ด้านการปรับสมดุลและพัฒนาระบบการบริหารจัดการภาครัฐ

### ประเด็นยุทธศาสตร์ชาติ

เพื่อให้ประเทศไทยสามารถยกระดับการพัฒนาให้บรรลุตามวิสัยทัศน์ “ประเทศไทยมีความมั่นคง มั่งคั่ง ยั่งยืน เป็นประเทศพัฒนาแล้ว ด้วยการพัฒนาตามหลักปรัชญาของเศรษฐกิจพอเพียง” และเป้าหมายการพัฒนาประเทศข้างต้น จึงจำเป็นต้องกำหนดยุทธศาสตร์การพัฒนาประเทศระยะยาวที่จะทำให้ประเทศไทยมีความมั่นคงในเอกราชและอธิปไตย มีภูมิคุ้มกันต่อการเปลี่ยนแปลงจากปัจจัยภายในและภายนอกประเทศในทุกมิติทุกรูปแบบและทุกระดับ ภาคเกษตรกรรม ภาคอุตสาหกรรม และภาคบริการของประเทศได้รับการพัฒนายกระดับไปสู่การใช้เทคโนโลยีและนวัตกรรมในการสร้างมูลค่าเพิ่มและพัฒนาโลกที่สำคัญในการขับเคลื่อนเศรษฐกิจใหม่ที่จะสร้างและเพิ่มศักยภาพในการแข่งขันของประเทศ เพื่อยกระดับฐานรายได้ของประชาชนในภาพรวมและกระจายผลประโยชน์ไปสู่ภาค

ส่วนต่าง ๆ ได้อย่างเหมาะสม คนไทยได้รับการพัฒนาให้เป็นคนดีเก่ง มีวินัย คำนึงถึงผลประโยชน์ส่วนรวมและมีศักยภาพในการคิดวิเคราะห์สามารถ “รู้รับ ปรับใช้” เทคโนโลยีใหม่ได้อย่างต่อเนื่อง สามารถเข้าถึงบริการพื้นฐาน ระบบสวัสดิการ และกระบวนการยุติธรรมได้อย่างเท่าเทียมกัน โดยไม่มีใครถูกทิ้งไว้ข้างหลัง

การพัฒนาประเทศในช่วงระยะเวลาของยุทธศาสตร์ชาติจะมุ่งเน้นการสร้างสมดุลระหว่างการพัฒนาความมั่นคง เศรษฐกิจ สังคม และสิ่งแวดล้อม โดยการมีส่วนร่วมของทุกภาคส่วนในรูปแบบ “ประชารัฐ” โดยประกอบด้วย ๖ ยุทธศาสตร์ได้แก่ ยุทธศาสตร์ชาติด้านความมั่นคง ยุทธศาสตร์ชาติด้านการสร้างความสามารถในการแข่งขัน ยุทธศาสตร์ชาติด้านการพัฒนาและเสริมสร้างศักยภาพทรัพยากรมนุษย์ ยุทธศาสตร์ชาติด้านการสร้างโอกาสและความเสมอภาคทางสังคม ยุทธศาสตร์ชาติด้านการสร้างการเติบโตบนคุณภาพชีวิตที่เป็นมิตรกับสิ่งแวดล้อม และยุทธศาสตร์ชาติด้านการปรับสมดุลและพัฒนาระบบการบริหารจัดการภาครัฐ โดยแต่ละยุทธศาสตร์มีเป้าหมายและประเด็นการพัฒนา ดังนี้

๑. ยุทธศาสตร์ชาติด้านความมั่นคง มีเป้าหมายการพัฒนาที่สำคัญ คือ ประเทศชาติมั่นคง ประชาชนมีความสุข เน้นการบริหารจัดการภาวะแวดล้อมของประเทศให้มีความมั่นคง ปลอดภัย เอกชนมีศักยภาพ และมีความสงบเรียบร้อยในทุกระดับ ตั้งแต่ระดับชาติ สังคม ชุมชน มุ่งเน้นการพัฒนาคน เครื่องมือ เทคโนโลยีและระบบฐานข้อมูลขนาดใหญ่ให้มีความพร้อมสามารถรับมือกับภัยคุกคามและภัยพิบัติได้ทุกรูปแบบ และทุกระดับความรุนแรง ควบคู่ไปกับการป้องกันและแก้ไขปัญหาด้านความมั่นคงที่มีอยู่ในปัจจุบัน และที่อาจจะเกิดขึ้นในอนาคต ใช้กลไกการแก้ไขปัญหาแบบบูรณาการทั้งกับส่วนราชการ ภาคเอกชน ประชาสังคม และองค์กรที่ไม่ใช่รัฐ รวมถึงประเทศเพื่อนบ้านและมิตรประเทศทั่วโลกบนพื้นฐานของหลักธรรมาภิบาล เพื่อเอื้ออำนวยประโยชน์ต่อการดำเนินการของยุทธศาสตร์ชาติด้านอื่น ๆ ให้สามารถขับเคลื่อนไปได้ตามทิศทางและเป้าหมายที่กำหนด

๒. ยุทธศาสตร์ชาติด้านการสร้างความสามารถในการแข่งขัน มีเป้าหมายการพัฒนาที่มุ่งเน้นการยกระดับศักยภาพของประเทศในหลากหลายมิติบนพื้นฐานแนวคิด ๓ ประการ ได้แก่ (๑) “ต่อยอดอดีต” โดยมองกลับไปที่รากเหง้าทางเศรษฐกิจ อัตลักษณ์วัฒนธรรม ประเพณีวิถีชีวิตและจุดเด่นทางทรัพยากรธรรมชาติที่หลากหลาย รวมทั้งความได้เปรียบเชิงเปรียบเทียบของประเทศในด้านอื่น ๆ นำมาประยุกต์ผสมผสานกับเทคโนโลยีและนวัตกรรม เพื่อให้สอดคล้องกับบริบทของเศรษฐกิจและสังคมโลกสมัยใหม่ (๒) “ปรับปัจจุบัน” เพื่อปูทางสู่อนาคต ผ่านการพัฒนาโครงสร้างพื้นฐานของประเทศในมิติต่าง ๆ ทั้งโครงข่ายระบบคมนาคมและขนส่ง โครงสร้างพื้นฐานวิทยาศาสตร์เทคโนโลยีและดิจิทัล และการปรับสภาพแวดล้อมให้เอื้อต่อการพัฒนาอุตสาหกรรมและบริการอนาคตและ (๓) “สร้างคุณค่าใหม่ในอนาคต” ด้วยการเพิ่มศักยภาพของผู้ประกอบการ พัฒนาคอร์ปใหม่รวมถึงปรับรูปแบบธุรกิจ เพื่อตอบสนองต่อความต้องการของตลาด ผสมผสานกับยุทธศาสตร์ที่รองรับอนาคต บนพื้นฐานของการต่อยอดอดีตและปรับปัจจุบัน พร้อมทั้งส่งเสริมและสนับสนุนจากภาครัฐให้ประเทศไทยสามารถสร้างฐานรายได้และการจ้างงานใหม่ ขยายโอกาสทางการค้าและการลงทุนในเวทีโลก ควบคู่ไปกับการยกระดับรายได้และการกินดีอยู่ดีรวมถึงการเพิ่มขึ้นของคนชั้นกลางและลดความเหลื่อมล้ำของคนในประเทศได้ในคราวเดียวกัน

๓. ยุทธศาสตร์ชาติด้านการพัฒนาและเสริมสร้างศักยภาพทรัพยากรมนุษย์ มีเป้าหมายการพัฒนาที่สำคัญเพื่อพัฒนาคนในทุกมิติและในทุกช่วงวัยให้เป็นคนดีเก่ง และมีคุณภาพ โดยคนไทยมีความพร้อมทั้งกาย ใจ สติปัญญา มีพัฒนาการที่ครอบคลุมและมีสุขภาพที่ดีในทุกช่วงวัยมีจิตสาธารณะ

รับผิดชอบต่อสังคมและผู้อื่น มัธยัสถ์อดออม โอบอ้อมอารีมีวินัย รักษาศีลธรรมและเป็นพลเมืองดีของชาติมีหลักคิดที่ถูกต้อง มีทักษะที่จำเป็นในศตวรรษที่ ๒๑ มีทักษะสื่อสารภาษาอังกฤษและภาษาที่สาม และอนุรักษ์ภาษาท้องถิ่น มีนิสัยรักการเรียนรู้และการพัฒนาตนเองอย่างต่อเนื่องตลอดชีวิต ผู้การเป็นคนไทยที่มีทักษะสูง เป็นนวัตกรรมนักคิด ผู้ประกอบการ เกษตรกรยุคใหม่และอื่น ๆ โดยมีสัมมาชีพตามความถนัดของตนเอง

๔. ยุทธศาสตร์ชาติด้านการสร้างโอกาสและความเสมอภาคทางสังคม มีเป้าหมายการพัฒนาที่ให้ความสำคัญกับการดึงเอาพลังของภาคส่วนต่าง ๆ ทั้งภาคเอกชน ประชาสังคม ชุมชนท้องถิ่น มาร่วมขับเคลื่อน โดยการสนับสนุนการรวมตัวของประชาชนในการร่วมคิดร่วมทำเพื่อส่วนรวม การกระจายอำนาจและความรับผิดชอบไปสู่กลไกบริหารราชการแผ่นดินในระดับท้องถิ่นการเสริมสร้างความเข้มแข็งของชุมชนในการจัดการตนเอง และการเตรียมความพร้อมของประชากรไทยทั้งในมิติสุขภาพ เศรษฐกิจ สังคม และสภาพแวดล้อมให้เป็นประชากรที่มีคุณภาพ สามารถพึ่งตนเองและทำประโยชน์แก่ครอบครัว ชุมชน และสังคมให้นานที่สุด โดยรัฐให้หลักประกันการเข้าถึงบริการและสวัสดิการที่มีคุณภาพอย่างเป็นธรรมและทั่วถึง

๕. ยุทธศาสตร์ชาติด้านการสร้างการเติบโตบนคุณภาพชีวิตที่เป็นมิตรกับสิ่งแวดล้อมมีเป้าหมายการพัฒนาที่สำคัญเพื่อนำไปสู่การบรรลุเป้าหมายการพัฒนาที่ยั่งยืนในทุกมิติทั้งด้านสังคม เศรษฐกิจ สิ่งแวดล้อม ธรรมชาติ และความเป็นหุ้นส่วนความร่วมมือระหว่างกันทั้งภายในและภายนอกประเทศอย่างบูรณาการ ใช้พื้นที่เป็นตัวตั้งในการกำหนดกลยุทธ์และแผนงานและการให้ทุกฝ่ายที่เกี่ยวข้องได้เข้ามามีส่วนร่วมในแบบทางตรงให้มากที่สุดเท่าที่จะเป็นไปได้โดยเป็นการดำเนินการบนพื้นฐานการเติบโตร่วมกัน ไม่ว่าจะผ่านทางเศรษฐกิจ สิ่งแวดล้อม และคุณภาพชีวิตโดยให้ความสำคัญกับการสร้างสมดุลทั้ง ๓ ด้าน อันจะนำไปสู่ความยั่งยืนเพื่อคนรุ่นต่อไปอย่างแท้จริง

๖. ยุทธศาสตร์ชาติด้านการปรับสมดุลและพัฒนาระบบการบริหารจัดการภาครัฐมีเป้าหมายการพัฒนาที่สำคัญเพื่อปรับเปลี่ยนภาครัฐที่ยึดหลัก “ภาครัฐของประชาชนเพื่อประชาชนและประโยชน์ส่วนรวม” โดยภาครัฐต้องมีขนาดที่เหมาะสมกับบทบาทภารกิจ แยกแยะบทบาทหน่วยงานของรัฐที่ทำหน้าที่ในการกำกับหรือในการให้บริการในระบบเศรษฐกิจที่มีการแข่งขันมีสมรรถนะสูง ยึดหลักธรรมาภิบาล ปรับวัฒนธรรมการทำงานให้มุ่งผลสัมฤทธิ์และผลประโยชน์ส่วนรวมมีความทันสมัย และพร้อมที่จะปรับตัวให้ทันต่อการเปลี่ยนแปลงของโลกอยู่ตลอดเวลา โดยเฉพาะอย่างยิ่งการนำนวัตกรรม เทคโนโลยี ข้อมูลขนาดใหญ่ ระบบการทำงานที่เป็นดิจิทัลเข้ามาประยุกต์ใช้อย่างคุ้มค่าและปฏิบัติงานเทียบได้กับมาตรฐานสากล รวมทั้งมีลักษณะเปิดกว้าง เชื่อมโยงถึงกันและเปิดโอกาสให้ทุกภาคส่วนเข้ามามีส่วนร่วมเพื่อตอบสนองความต้องการของประชาชนได้อย่างสะดวก รวดเร็ว และโปร่งใส โดยทุกภาคส่วนในสังคมต้องร่วมกันปลูกฝังค่านิยมความซื่อสัตย์สุจริต ความมัธยัสถ์และสร้างจิตสำนึกในการปฏิเสธไม่ยอมรับการทุจริตประพฤติมิชอบอย่างสิ้นเชิง นอกจากนี้ กฎหมายต้องมีความชัดเจน มีเพียงเท่าที่จำเป็น มีความทันสมัย มีความเป็นสากล มีประสิทธิภาพ และนำไปสู่การลดความเหลื่อมล้ำและเอื้อต่อการพัฒนา โดยกระบวนการยุติธรรมมีการบริหารที่มีประสิทธิภาพ เป็นธรรมไม่เลือกปฏิบัติและการอำนวยความสะดวกตามหลักนิติธรรม

ที่มา : ราชกิจจานุเบกษา เล่ม ๑๓๕ ตอนที่ ๘๒ ก ๑๓ ตุลาคม ๒๕๖๑ ประกาศเรื่อง ยุทธศาสตร์ชาติ (พ.ศ. ๒๕๖๑ - ๒๕๘๐)



๒) แผนพัฒนาเศรษฐกิจและสังคมแห่งชาติ ฉบับที่ ๑๓ (พ.ศ.๒๕๖๖ - ๒๕๗๐)

แผนพัฒนาเศรษฐกิจและสังคมแห่งชาติ ฉบับที่ ๑๓ (พ.ศ. ๒๕๖๖ - ๒๕๗๐) มีสถานะเป็นแผนระดับที่ ๒ ซึ่งเป็นกลไกที่สำคัญในการแปลงยุทธศาสตร์ชาติไปสู่การปฏิบัติ และใช้เป็นกรอบสำหรับการจัดทำแผนระดับที่ ๓ เพื่อให้การดำเนินงานของภาคีการพัฒนาที่เกี่ยวข้องสามารถสนับสนุนการบรรลุเป้าหมายตามยุทธศาสตร์ชาติ ตามกรอบระยะเวลาของแผนพัฒนาเศรษฐกิจและสังคมแห่งชาติ ฉบับที่ ๑๓ เริ่มต้น ณ วันที่ ๑ ตุลาคม ๒๕๖๕ ครอบคลุมปีงบประมาณ พ.ศ. ๒๕๖๖ - ๒๕๗๐ ซึ่งเป็นระยะเวลา ๕ ปี ทั้งนี้ การจัดทำแผนพัฒนาฯ ฉบับที่ ๑๓ อยู่บนความตั้งใจที่จะให้แผนมีจุดเน้นและเป้าหมาย ของการพัฒนาที่เป็นรูปธรรม สามารถบ่งบอกทิศทางของการพัฒนาที่ชัดเจนที่ประเทศควรมุ่งไปในระยะ ๕ ปี ภายใต้ช่วงเวลาที่ทั่วโลก รวมถึงประเทศไทยต้องเผชิญ กับข้อจำกัดหลากหลายประการที่เป็นผลสืบเนื่องจากสถานการณ์การแพร่ระบาดของโควิด-๑๙ ซึ่งไม่เพียงแต่ ก่อให้เกิดการเจ็บป่วยและเสียชีวิตของประชากร แต่ยังส่งผลให้เกิดเงื่อนไขทางเศรษฐกิจและการดำเนินชีวิต ของประชาชนทุกกลุ่ม

การดำเนินงานเพื่อขับเคลื่อนการพัฒนาเศรษฐกิจและสังคมของประเทศก่อนที่จะมีการประกาศใช้ยุทธศาสตร์ชาติ ๒๐ ปี (พ.ศ. ๒๕๖๑ - ๒๕๘๐) ได้อาศัยแผนพัฒนาเศรษฐกิจและสังคมแห่งชาติเป็นแผนหลัก เพื่อเป็นกรอบในการวางแผนปฏิบัติราชการและแผนในระดับปฏิบัติต่าง ๆ รวมถึงการจัดทำคำของบประมาณ รายจ่ายประจำปีให้มีความสอดคล้องเชื่อมโยงกัน แผนพัฒนาเศรษฐกิจและสังคมแห่งชาติฉบับที่ผ่านมา จึงกำหนดประเด็นการพัฒนาประเทศในภาพกว้างที่ต้องครอบคลุมทุกมิติ เพื่อให้หน่วยงานภาครัฐทุกระดับ สามารถเชื่อมโยงภารกิจและจัดทำแผนปฏิบัติราชการและคำของบประมาณให้อยู่ภายใต้กรอบการสนับสนุน เป้าหมายของแผนพัฒนาฯ ดังนั้น จุดเน้นของแต่ละยุทธศาสตร์การพัฒนาประเทศภายใต้แผนพัฒนาฯ ฉบับที่ผ่านมาจึงมุ่งเน้นการบรรลุเป้าหมายการพัฒนาแต่ละด้านเป็นหลัก เพื่อมุ่งหมายให้ผลสัมฤทธิ์ที่เกิดขึ้น จากการขับเคลื่อนการพัฒนาของแต่ละมิตินำไปสู่การบูรณาการผลรวมที่สนับสนุนการดำเนินงานซึ่งกันและกัน และส่งผลให้ประเทศบรรลุเป้าหมายในภาพใหญ่ที่กำหนดขึ้นภายใต้แผนพัฒนาฯ ตามลำดับ

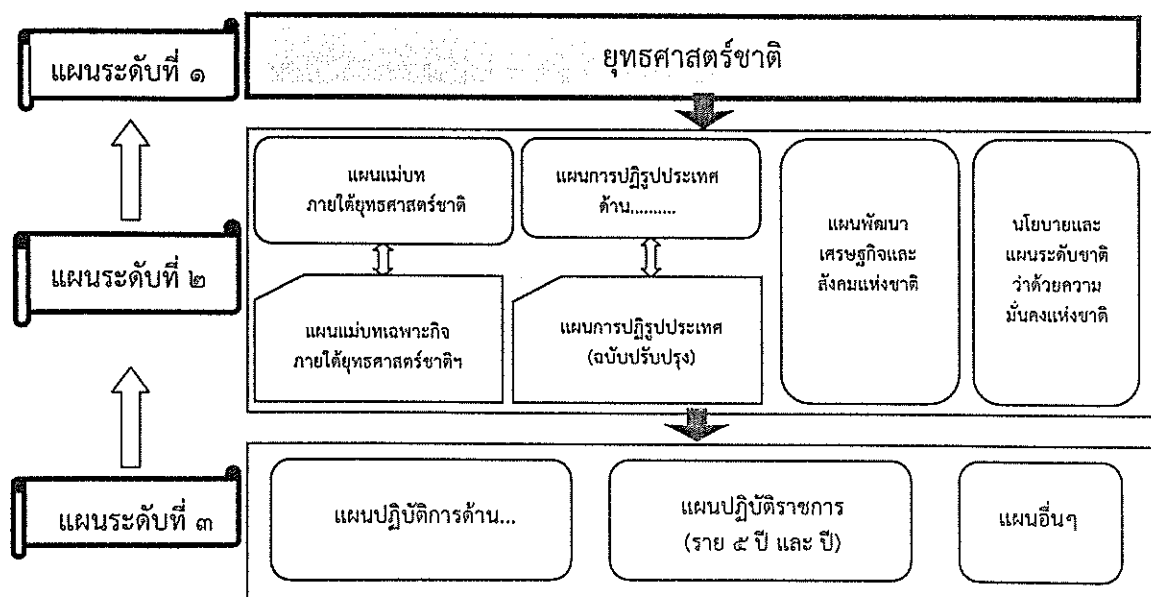

อย่างไรก็ดี นับตั้งแต่ประเทศไทยได้มีการประกาศใช้รัฐธรรมนูญแห่งราชอาณาจักรไทย พ.ศ. ๒๕๖๐ เป็นต้นมา รูปแบบการจัดทำแผนเพื่อวางกรอบทิศทางการพัฒนาประเทศได้มีการปรับเปลี่ยนไปอย่าง มีนัยสำคัญ โดยมาตรา ๖๕ ภายใต้หมวดแผนนโยบายแห่งรัฐ ได้กำหนดให้รัฐพึงจัดให้มียุทธศาสตร์ชาติเป็น เป้าหมายการพัฒนาประเทศอย่างยั่งยืนตามหลักธรรมาภิบาลเพื่อใช้เป็นกรอบ ในการจัดทำแผนต่าง ๆ และกรอบงบประมาณรายจ่ายประจำปีให้สอดคล้องและบูรณาการกัน เพื่อให้ เกิดเป็นพลังผลักดันร่วมกัน ไปสู่เป้าหมายการพัฒนาประเทศที่กำหนดไว้ในยุทธศาสตร์ชาติ ทั้งนี้ การถ่ายทอดยุทธศาสตร์ชาติไปสู่ การปฏิบัติให้มีความสอดคล้องกันอย่างเป็นระบบนั้น ยุทธศาสตร์ชาติ ซึ่งเป็นแผนระดับที่ ๑ จะทำหน้าที่เป็น กรอบทิศทางการพัฒนาประเทศในภาพรวมที่ครอบคลุมการ สร้างสมดุลระหว่างการพัฒนาประเทศ ด้านความมั่นคง เศรษฐกิจ สังคม และสิ่งแวดล้อมเข้าด้วยกัน ด้วยกระบวนการมีส่วนร่วมจากทุกภาคส่วน โดยมีแผนระดับที่ ๒ เป็นกลไกสำคัญในการถ่ายทอดแนว ทิศทางขับเคลื่อนประเทศในมิติต่าง ๆ ของยุทธศาสตร์ชาติไปสู่การปฏิบัติ ซึ่งประกอบด้วย แผนแม่บท ภายใต้ยุทธศาสตร์ชาติ ทำหน้าที่ ในการถ่ายทอดเป้าหมายและประเด็นยุทธศาสตร์ของยุทธศาสตร์ชาติ ลงสู่แผนระดับต่าง ๆ โดยคำนึงถึง ประเด็นร่วมหรือประเด็นตัดข้ามระหว่างยุทธศาสตร์และการประสาน เชื่อมโยงเป้าหมายของแต่ละแผนแม่บท ภายใต้ยุทธศาสตร์ชาติให้มีความสอดคล้องไปในทิศทางเดียวกัน แผนการปฏิรูปประเทศ ทำหน้าที่เป็นแผนที่ มุ่งเน้นการปรับเปลี่ยน แก้ไขปัญหา อุปสรรคเร่งด่วน เชิงโครงสร้าง กลไก หรือกฎระเบียบ เพื่อให้รากฐาน ๓ การพัฒนาภายในประเทศมีความเหมาะสม เท่าทันกับบริบทการพัฒนาที่ประเทศต้องการมุ่งเน้น ขณะที่ นโยบายและแผนระดับชาติว่าด้วยความ มั่นคงแห่งชาติ ทำหน้าที่เป็นกรอบหรือทิศทางในการดำเนินการ ป้องกัน แจ่งเตือน แก้ไข หรือ ระวัง ยับยั้งภัยคุกคามเพื่อธำรงไว้ซึ่งความมั่นคงแห่งชาติ และมีแผนพัฒนา เศรษฐกิจและสังคมแห่งชาติทำ หน้าที่เป็น แผนระบุทิศทางและเป้าหมายการพัฒนาที่ประเทศควรให้ ความสำคัญและมุ่งดำเนินการของ ยุทธศาสตร์ชาติโดยคำนึงถึงพลวัตและเงื่อนไขการพัฒนาที่ประเทศเผชิญอยู่ เพื่อเป็นแนวทางให้ภาค ส่วนที่เกี่ยวข้องปรับจุดเน้นการดำเนินงานมุ่งสู่การเสริมสร้างความสามารถของประเทศ ให้สอดคล้อง ปรับตัวเข้ากับเงื่อนไขที่เปลี่ยนแปลงไป โดยระบุทิศทางการพัฒนาอย่างชัดเจน ส่งผลให้การพัฒนา ประเทศตั้งแต่ระดับทิศทาง โครงสร้าง นโยบาย ตลอดจนกลยุทธ์และกลไกในการขับเคลื่อนไปสู่การ ปฏิบัติ มีความเชื่อมโยงกันทุกระดับ และจะเป็นพลังในการนำพาประเทศไปสู่การบรรลุเป้าหมายระยะ ยาว อย่างเป็นรูปธรรม ทั้งนี้ ประเด็นการพัฒนาที่สำคัญนอกเหนือจากที่ระบุในแผนพัฒนาเศรษฐกิจ และสังคม แห่งชาติ จะยังคงได้รับการเน้นย้ำให้ความสำคัญและขับเคลื่อนผ่านแผนระดับ ๒ อื่น ๆ ที่อยู่ ในระนาบเดียวกัน โดยแผนระดับที่ ๒ ทั้ง ๔ แผน จะเป็นกลไกที่ช่วยถ่ายทอดแนวทางการขับเคลื่อน ประเทศในมิติต่าง ๆ ภายใต้ ยุทธศาสตร์ชาติไปสู่การปฏิบัติในแผนระดับที่ ๓ ซึ่งเป็นแผนเชิงปฏิบัติที่ ระบุการดำเนินงานภายใต้แผนงาน โครงการที่มีความชัดเจนตามภารกิจของหน่วยงานภาครัฐ เพื่อที่จะ สนับสนุนให้แผนระดับที่ ๒ และยุทธศาสตร์ ชาติให้บรรลุเป้าหมายที่กำหนดไว้บนความสอดคล้อง เชื่อมโยงกันของแผนทุกระดับ

ดังนั้น เพื่อให้แผนพัฒนาเศรษฐกิจและสังคมแห่งชาติ ฉบับที่ ๑๓ (พ.ศ. ๒๕๖๖ – ๒๕๗๐) สามารถ ระบุทิศทางและประเด็นการพัฒนาที่ประเทศควรให้ความสำคัญและมุ่งดำเนินการในระยะ ๕ ปีที่สองของยุทธศาสตร์ชาติ จึงจำเป็นต้องมีการปรับกระบวนการทัศน์ในการจัดทำแผนพัฒนาฯ ฉบับที่ ๑๓ (พ.ศ. ๒๕๖๖ – ๒๕๗๐) ให้เป็นแผนที่มีความชัดเจนในการกำหนดทิศทางและเป้าหมายการ พัฒนาประเทศ ที่ต้องการมุ่งเน้นและบรรลุผลภายในช่วงเวลาของแผน ให้สามารถชี้ชัดถึงเป้าหมายหลัก

ที่ประเทศไทย ต้องดำเนินการให้เกิดผล และเชื่อมโยงไปสู่เป้าหมายย่อยในมิติที่เกี่ยวข้องแต่ละด้านที่ ต้องเร่งดำเนินการหรือ ต้องมีการปรับเปลี่ยนเพื่อให้เป้าหมายหลักบรรลุผล สามารถเสริมสร้างให้ ประเทศสามารถปรับปรุงจุดอ่อน ลดข้อจำกัดที่มีอยู่เดิม และพัฒนาศักยภาพให้สอดคล้องกับพลวัตและ เงื่อนไขใหม่ของโลก เพื่อให้ประเทศไทย สามารถเติบโตต่อไปได้อย่างต่อเนื่องและยั่งยืน ท่ามกลาง กระแสการเปลี่ยนแปลง ความไม่แน่นอน และความซับซ้อนที่มากขึ้นของโลกยุคใหม่ ๔ แผนพัฒนาฯ ฉบับที่ ๑๓ จึงได้ถูกจัดทำขึ้น ให้เป็นแผนที่มีความชัดเจนในการกำหนดทิศทางและ เป้าหมายการพัฒนา ประเทศที่ต้องการมุ่งเน้น โดยเริ่มต้นจากการสังเคราะห์ วิเคราะห์แนวโน้ม พร้อมทั้ง ผลกระทบจากการ เปลี่ยนแปลงที่อาจเกิดขึ้นทั้งภายในประเทศ ภูมิภาค และระดับโลก เพื่อประเมิน ความท้าทายและ โอกาสในการพัฒนาประเทศภายใต้บริบทเงื่อนไขข้อจำกัดที่ประเทศไทยต้องเผชิญ อันเนื่องมาจากการ เปลี่ยนแปลงดังกล่าว โดยพิจารณาองค์ประกอบของการพัฒนาประเทศในมิติด้านต่าง ๆ ที่มีความ เชื่อมโยงหรือเป็นองค์ประกอบของประเด็นยุทธศาสตร์ที่ระบุไว้ในยุทธศาสตร์ชาติอย่างรอบด้าน ก่อนนำมาสู่การกำหนดจุดเน้นเชิงเป้าหมายที่ประเทศไทยต้องให้ความสำคัญและมุ่งเน้นดำเนินงานให้ บรรลุผล ในระยะของแผนพัฒนาฯ เพื่อให้ประเทศพร้อมเติบโตอย่างยั่งยืนและสามารถบรรลุเป้าหมาย การพัฒนา ประเทศภายใต้ยุทธศาสตร์ชาติได้อย่างสัมฤทธิ์ผล

การพิจารณาแนวทางการพัฒนาประเทศในช่วงเวลาของแผนพัฒนาเศรษฐกิจและสังคม แห่งชาติ ฉบับที่ ๑๓ จำเป็นที่จะต้องอาศัยความเข้าใจในบริบทสถานการณ์การพัฒนาประเทศ ซึ่งเป็น เงื่อนไขสำคัญในการรับมือกับ สภาพแวดล้อมภายนอกที่มีความผันแปรสูงและเปลี่ยนแปลงได้ ตลอดเวลาและสามารถเป็นได้ทั้งโอกาส ที่ช่วยเสริมสร้างประโยชน์หรือปัจจัยที่ก่อให้เกิดความเสี่ยงต่อ การพัฒนาประเทศไทยในอนาคต โดยเฉพาะอย่างยิ่ง เมื่อต้องเผชิญกับสถานการณ์วิกฤติที่ส่งผลกระทบต่อ รุนแรงทั่วโลกทั้งทางเศรษฐกิจ สังคม และสิ่งแวดล้อม ยิ่งเป็น แรงกระตุ้นให้ประเทศไทยต้องเร่ง ดำเนินการขับเคลื่อนการพัฒนาประเทศให้เกิดผลสัมฤทธิ์ตามเป้าหมายโดยเร็ว ภายใต้การบริหาร จัดการทรัพยากรที่มีอยู่อย่างจำกัดให้เกิดประสิทธิภาพสูงสุด การสังเคราะห์บริบทการพัฒนา รวมถึง สถานะของทุนในมิติต่าง ๆ ของประเทศไทยในช่วงของแผนพัฒนาฯ ฉบับที่ ๑๓ จึงมาจากการรวบรวม ประมวลผลการพัฒนาประเทศภายใต้แผนพัฒนาเศรษฐกิจและสังคม แห่งชาติ ฉบับที่ ๑๒ ซึ่งยังคงมี หลายประเด็นที่ต้องได้รับการดำเนินงานอย่างต่อเนื่อง ประกอบกับ การประเมินผลกระทบจาก สถานการณ์การแพร่ระบาดของโควิด-๑๙ ที่นำมาซึ่งการเปลี่ยนแปลงฉับพลัน ของการพัฒนาทั่วโลกไป อย่างสิ้นเชิงและส่งผลกระทบต่อประเทศไทยในหลากหลายมิติ ตลอดจน การคาดการณ์แนวโน้มการ เปลี่ยนแปลงในระดับโลกที่สำคัญหลายประการที่คาดว่าจะส่งผลกระทบต่อทิศทาง การพัฒนาประเทศไทย ต่อไปในอนาคต เพื่อให้สามารถประเมินทิศทางและรูปแบบของเงื่อนไข สภาพแวดล้อม พร้อมทั้งสถานะ ของทุนในมิติต่าง ๆ ของประเทศไทยในปัจจุบันที่เป็นปัจจัยสำคัญ ในการขับเคลื่อนการพัฒนาประเทศ ไปสู่ทิศทางที่มุ่งหวัง และเตรียมความพร้อมในการปรับตัวท่ามกลางกระแส การเปลี่ยนแปลงที่มีความ ซับซ้อนมากขึ้นของโลกยุคใหม่ โดยการวางกลยุทธ์การพัฒนาประเทศที่มีจุดเน้น ชัดเจนและเหมาะสม กับบริบททั้งภายในและภายนอกประเทศอย่างรอบด้าน เพื่อปรับแก้ไขข้อจำกัดเดิม และใช้ศักยภาพที่มี ในการสร้างสรรค์โอกาสที่จะเติบโตต่อไปอย่างยั่งยืน ท่ามกลางกระแสการเปลี่ยนแปลง ที่ซับซ้อนได้ อย่างเท่าทัน เพื่อให้เกิดการกระจายประโยชน์ที่เกิดขึ้นไปยังภาคส่วนต่าง ๆ ในประเทศ ได้อย่างเท่า เทียมและเป็นรูปธรรม

### วัตถุประสงค์และเป้าหมายการพัฒนาของแผนพัฒนาฯ ฉบับที่ ๑๓

สามารถก้าวข้ามความท้าทาย ที่เป็นอุปสรรคต่อการบรรลุเป้าหมายตามยุทธศาสตร์ชาติ จำเป็นจะต้องเร่งแก้ไขจุดอ่อนและข้อจำกัด ของประเทศที่มีอยู่เดิม รวมทั้งเพิ่มศักยภาพในการรับมือกับความเสี่ยงสำคัญที่มาจาก การเปลี่ยนแปลงของ บริบททั้งจากภายนอกและภายใน ตลอดจนการเสริมสร้างความสามารถในการสร้างสรรค์ประโยชน์จากโอกาส ที่เกิดขึ้นได้อย่างเหมาะสมและทัน่วงที่ด้วยเหตุนี้ การกำหนดทิศทางการพัฒนาประเทศในระยะของ แผนพัฒนาฯ ฉบับที่ ๑๓ จึงมีวัตถุประสงค์เพื่อ พลิกโฉมประเทศไทยสู่ “สังคมก้าวหน้า เศรษฐกิจสร้างมูลค่า อย่างยั่งยืน” ซึ่งหมายถึงการสร้างการเปลี่ยนแปลงที่ครอบคลุมตั้งแต่ระดับโครงสร้าง นโยบาย และกลไก เพื่อมุ่ง เสริมสร้างสังคมที่ก้าวหน้า พลวัตของโลก และเกื้อหนุนให้คนไทยมีโอกาสที่จะพัฒนาตนเองได้อย่าง เต็มศักยภาพ พร้อมกับการยกระดับกิจกรรมการผลิตและการให้บริการให้สามารถสร้างมูลค่าเพิ่มที่สูงขึ้น โดยอยู่บนพื้นฐานของความยั่งยืนทางสิ่งแวดล้อม เพื่อให้เป็นไปตามวัตถุประสงค์ข้างต้น แผนพัฒนาฯ ฉบับที่ ๑๓ จึงได้ กำหนดเป้าหมายหลักของ การพัฒนาจำนวน ๕ ประการ ประกอบด้วย

#### ๓.๑.๑ การปรับโครงสร้างภาคการผลิตและบริการสู่เศรษฐกิจฐานนวัตกรรม

มุ่งยกระดับขีดความสามารถในการแข่งขันของภาคการผลิตและบริการสำคัญ ผ่านการผลักดันส่งเสริมการสร้างมูลค่าเพิ่ม โดยใช้นวัตกรรม เทคโนโลยี และความคิดสร้างสรรค์ ที่ตอบโจทย์พัฒนาการของสังคมยุคใหม่และเป็นมิตร ต่อสิ่งแวดล้อม พร้อมทั้งให้ความสำคัญกับการเชื่อมโยงเศรษฐกิจท้องถิ่นและผู้ประกอบการรายย่อยกับห่วงโซ่ มูลค่าของภาคการผลิตและบริการเป้าหมาย รวมถึงพัฒนาระบบนิเวศที่ส่งเสริมการค้าการลงทุนและนวัตกรรม

#### ๓.๑.๒ การพัฒนาคนสำหรับโลกยุคใหม่

มุ่งพัฒนาให้คนไทยมีทักษะและคุณลักษณะที่เหมาะสมกับ โลกยุคใหม่ ทั้งทักษะในด้านความรู้ ทักษะทางพฤติกรรม และคุณลักษณะตามบรรทัดฐานที่ดีของสังคม และเร่งรัดการเตรียมพร้อมกำลังคน ให้มีคุณภาพสอดคล้องกับความต้องการของตลาดแรงงาน และเอื้อต่อ การปรับโครงสร้างเศรษฐกิจไปสู่ภาคการผลิตและบริการเป้าหมายที่มีศักยภาพและผลิตภาพสูงขึ้น รวมทั้ง ให้ความสำคัญกับการสร้างหลักประกันและความคุ้มครองทางสังคมที่สามารถส่งเสริมความมั่นคงในชีวิต

#### ๓.๑.๓ การมุ่งสู่สังคมแห่งโอกาสและเป็นธรรม

มุ่งลดความเหลื่อมล้ำทางเศรษฐกิจและสังคม ทั้งในเชิงรายได้พื้นที่ ความมั่งคั่ง และการแข่งขันของภาคธุรกิจ ด้วยการสนับสนุนช่วยเหลือกลุ่มเปราะบาง และผู้ด้อยโอกาสให้มีโอกาสในการเลื่อนสถานะทางเศรษฐกิจและสังคม กระจายโอกาสทางเศรษฐกิจ และจัดให้มีบริการสาธารณะที่มีคุณภาพอย่างทั่วถึงและเท่าเทียมในทุกพื้นที่ พร้อมทั้งเพิ่มโอกาสในการแข่งขัน ของภาคธุรกิจให้เปิดกว้างและเป็นธรรม

#### ๓.๑.๔ การเปลี่ยนผ่านการผลิตและบริการไปสู่ความยั่งยืน

มุ่งลดการก่อกมลพิษ ควบคู่ไปกับ การผลักดันให้เกิดการใช้ทรัพยากรธรรมชาติอย่างมีประสิทธิภาพและสอดคล้องกับขีดความสามารถ ในการรองรับของระบบนิเวศ ตลอดจนลดปริมาณการปล่อยก๊าซเรือนกระจกเพื่อให้ประเทศไทยบรรลุ เป้าหมายความเป็นกลางทางคาร์บอนภายในปี ๒๕๙๓ และบรรลุเป้าหมายการปล่อยก๊าซเรือนกระจกสุทธิ เป็นศูนย์ภายในปี ๒๖๐๘

๓.๑.๕ การเสริมสร้างความสามารถของประเทศในการรับมือกับการเปลี่ยนแปลงและความเสี่ยง ภายใต้บริบทโลกใหม่ มุ่งสร้างความพร้อมในการรับมือและแสวงหาโอกาสจากการเป็นสังคมสูงวัย การเปลี่ยนแปลงสภาพภูมิอากาศ ภัยโรคระบาด และภัยคุกคามทางไซเบอร์ พัฒนาโครงสร้างพื้นฐานและ กลไกทางสถาบันที่เอื้อต่อการเปลี่ยนแปลงสู่ดิจิทัล รวมทั้งปรับปรุงโครงสร้างและระบบการบริหารงานของ ภาครัฐให้สามารถตอบสนองต่อการเปลี่ยนแปลงของบริบททางเศรษฐกิจ สังคม และ เทคโนโลยีได้อย่างทันเวลา มีประสิทธิภาพ และมีธรรมาภิบาล

นอกจากนี้ ในระยะของแผนพัฒนาฯ ฉบับที่ ๑๓ ยังเป็นช่วงเวลาที่มึแนวโน้ม ของการพัฒนาของเทคโนโลยีอย่างก้าวกระโดด การเปลี่ยนแปลงสภาพภูมิอากาศที่มีความรุนแรงเพิ่มขึ้น การเป็นสังคมสูงวัยของประเทศไทยและหลายประเทศทั่วโลก ตลอดจนการเปลี่ยนแปลงด้านภูมิรัฐศาสตร์ระหว่างประเทศ ดังนั้น การขับเคลื่อนการพัฒนาประเทศท่ามกลางกระแสแนวโน้มการเปลี่ยนแปลงดังกล่าว จึงต้องให้ความสำคัญกับการเสริมสร้างความเข้มแข็งจากภายในให้สามารถเติบโตต่อไปได้อย่างมั่นคง ท่ามกลางความผันแปรที่เกิดขึ้นรอบด้าน และคำนึงถึงผลประโยชน์ของประเทศทั้งทางเศรษฐกิจ สังคม และสิ่งแวดล้อมอย่างยั่งยืน ในการกำหนดทิศทางของแผนพัฒนาฯ ฉบับที่ ๑๓ ให้ประเทศสามารถก้าวข้ามความท้าทายต่าง ๆ เพื่อให้ “ประเทศไทยมีความมั่นคง มั่งคั่ง ยั่งยืน เป็นประเทศพัฒนาแล้ว ด้วยการพัฒนาตามหลักปรัชญา ของเศรษฐกิจพอเพียง” ตามเจตนารมณ์ของยุทธศาสตร์ชาติ โดยได้อาศัยหลักการและแนวคิด ๔ ประการ ดังนี้

๑. หลักปรัชญาของเศรษฐกิจพอเพียง โดยสืบสาน รักษา ต่อยอดการพัฒนาตามหลักปรัชญาของเศรษฐกิจพอเพียง ผ่านการกำหนดทิศทางการพัฒนาประเทศอย่างมีเหตุผล ความพอประมาณ ภูมิคุ้มกัน บนฐานของความรู้ คุณธรรม และความเพียร โดยคำนึงถึงความสอดคล้องกับสถานการณ์และเงื่อนไข ระดับประเทศและระดับโลกทั้งในปัจจุบันและอนาคตอันใกล้ และศักยภาพของทุนทางเศรษฐกิจ ทุนทางสังคม และทุนทางทรัพยากรธรรมชาติและสิ่งแวดล้อมของประเทศ ให้ความสำคัญกับการเสริมสร้างความสมดุล ในมิติต่าง ๆ ทั้งความสมดุลระหว่างการพัฒนาความสามารถในการแข่งขันกับต่างประเทศกับความสามารถ ในการพึ่งตนเองได้อย่างมั่นคง ความสมดุลของการกระจายโอกาสเพื่อลดความเหลื่อมล้ำระหว่างกลุ่มคนและพื้นที่ และความสมดุลทางธรรมชาติเพื่อให้คนอยู่ร่วมกับทรัพยากรธรรมชาติและสิ่งแวดล้อมได้อย่างยั่งยืน รวมถึงการบริหารจัดการองค์ความรู้ต่าง ๆ ของประเทศให้พร้อมรับมือกับความเสี่ยงที่เกิดจากการเปลี่ยนแปลง ทั้งภายนอกและภายในประเทศ นอกจากนี้ในการวางแผนและการขับเคลื่อนแผนไปสู่การปฏิบัติต้องอาศัย องค์ความรู้ทางวิชาการที่รอบด้านและพิจารณาด้วยความรอบคอบ ควบคู่กับการยึดถือผลประโยชน์ ของประชาชนส่วนรวมเป็นที่ตั้ง และมุ่งมั่นผลักดันให้การพัฒนาบรรลุเป้าหมายที่ตั้งไว้

๒. การสร้างความสามารถในการ “ล้มแล้ว ลุกไว” โดยมุ่งเน้นการพัฒนาใน ๓ ระดับ ประกอบด้วย ๑) การพร้อมรับ หรือ ระดับ “อยู่รอด” ในการแก้ไขข้อจำกัดหรือจุดอ่อนที่มีอยู่ ซึ่งเป็นผลให้ประชาชน ประสบความยากลำบากในการดำรงชีวิต หรือทำให้ประเทศมีความเปราะบางต่อการเปลี่ยนแปลง จากภายนอกและภายใน รวมถึงการสร้างความพร้อมในทุกระดับในการรับมือกับสภาวะวิกฤติที่อาจเกิดขึ้น ให้สามารถฟื้นคืนสู่ภาวะปกติได้อย่างรวดเร็ว ๒) การปรับตัว หรือ ระดับ “พอเพียง” ในการปรับเปลี่ยน ปัจจัยที่จำเป็นเพื่อเสริมสร้างความมั่นคงทางเศรษฐกิจ สังคม และสิ่งแวดล้อม ตั้งแต่ในระดับครอบครัว ชุมชน พื้นที่ และประเทศ รวมถึงปรับทิศทาง รูปแบบ และแนวทางการพัฒนาให้สอดคล้องกับกระแสการเปลี่ยนแปลง ของโลกยุคใหม่ และ ๓) การเปลี่ยนแปลง

เพื่อพร้อมเติบโตอย่างยั่งยืน หรือ ระดับ “ยั่งยืน” ในการผลักดัน ให้เกิดการเปลี่ยนแปลงเชิงโครงสร้าง ในมิติต่าง ๆ เพื่อเสริมสร้างความสามารถของบุคคลและสังคม ในการพัฒนาอย่างต่อเนื่อง รวมทั้งเพื่อ สนับสนุนให้ประเทศสามารถเติบโตได้อย่างมีคุณภาพและยั่งยืน

๓. เป้าหมายการพัฒนาอย่างยั่งยืนของสหประชาชาติ โดยกำหนดทิศทางการพัฒนาที่อยู่ บนพื้นฐานของแนวคิด “ไม่ทิ้งใครไว้ข้างหลัง” มุ่งเสริมสร้างคุณภาพชีวิตที่ดีให้กับประชาชนทุกกลุ่ม ทั้งในมิติ ของการมีปัจจัยที่จำเป็นสำหรับการดำรงชีวิตขั้นพื้นฐานที่เพียงพอ การมีสภาพแวดล้อมที่ดี การมี ปัจจัย สนับสนุนให้มีสุขภาพที่สมบูรณ์ทั้งทางร่างกายและจิตใจ การมีโอกาสที่จะใช้ศักยภาพของตน ในการ สร้างความเป็นอยู่ที่ดี และการมุ่งส่งต่อทรัพยากรธรรมชาติและสิ่งแวดล้อมที่ดีไปยังคนรุ่นต่อไป

๔. การพัฒนาเศรษฐกิจชีวภาพ เศรษฐกิจหมุนเวียน เศรษฐกิจสีเขียว โดยให้ความสำคัญกับ การประยุกต์ใช้องค์ความรู้ทางด้านวิทยาศาสตร์ เทคโนโลยีสมัยใหม่ และความคิดสร้างสรรค์ เพื่อสร้าง มูลค่าเพิ่มทางเศรษฐกิจ ควบคู่กับการรักษาความสมดุลระหว่างการอนุรักษ์และการใช้ประโยชน์จากฐาน ทรัพยากรธรรมชาติและความหลากหลายทางชีวภาพ รวมถึงการปรับเปลี่ยนรูปแบบการผลิต การให้บริการ และการบริโภคเพื่อลดผลกระทบต่อสิ่งแวดล้อม

วัตถุประสงค์และเป้าหมายแผนพัฒนาเศรษฐกิจและสังคมแห่งชาติ ฉบับที่ ๑๓

#### วัตถุประสงค์

การพัฒนาประเทศในระยะ ๕ ปีให้สามารถก้าวข้ามความท้าทาย ที่เป็นอุปสรรคต่อการบรรลุ เป้าหมายตามยุทธศาสตร์ชาติ จำเป็นจะต้องเร่งแก้ไขจุดอ่อนและข้อจำกัด ของประเทศที่มีอยู่เดิม รวมทั้งเพิ่มศักยภาพในการรับมือกับความเสี่ยงสำคัญที่มาจากการเปลี่ยนแปลงของ บริบททั้งจาก ภายนอกและภายใน ตลอดจนการเสริมสร้างความสามารถในการสร้างสรรค์ประโยชน์จากโอกาส ที่เกิดขึ้นได้อย่างเหมาะสมและทันท่วงทีด้วยเหตุนี้ การกำหนดทิศทางการพัฒนาประเทศในระยะของ แผนพัฒนาฯ ฉบับที่ ๑๓ จึงมีวัตถุประสงค์เพื่อ พลิกโฉมประเทศไทยสู่ “สังคมก้าวหน้า เศรษฐกิจสร้าง มูลค่า อย่างยั่งยืน” ซึ่งหมายถึงการสร้างการเปลี่ยนแปลงที่ครอบคลุมตั้งแต่ระดับโครงสร้าง นโยบาย และกลไก เพื่อมุ่ง เสริมสร้างสังคมที่ก้าวหน้าพลวัตของโลก และเกื้อหนุนให้คนไทยมีโอกาสที่จะพัฒนา ตนเองได้อย่าง เต็มศักยภาพ พร้อมกับการยกระดับกิจกรรมการผลิตและการให้บริการให้สามารถสร้าง มูลค่าเพิ่มที่สูงขึ้น โดยอยู่บนพื้นฐานของความยั่งยืนทางสิ่งแวดล้อม

#### เป้าหมาย

เพื่อให้เป็นไปตามวัตถุประสงค์ข้างต้น แผนพัฒนาฯ ฉบับที่ ๑๓ จึงได้กำหนดเป้าหมายหลักของ การพัฒนาจำนวน ๕ ประการ ประกอบด้วย

๑) การปรับโครงสร้างภาคการผลิตและบริการสู่เศรษฐกิจฐานนวัตกรรม มุ่งยกระดับ ชีต ความสามารถในการแข่งขันของภาคการผลิตและบริการสำคัญ ผ่านการผลักดันส่งเสริมการสร้าง มูลค่าเพิ่ม โดยใช้นวัตกรรม เทคโนโลยี และความคิดสร้างสรรค์ ที่ตอบโจทย์พัฒนาการของสังคมยุคใหม่ และเป็นมิตร ต่อสิ่งแวดล้อม พร้อมทั้งให้ความสำคัญกับการเชื่อมโยงเศรษฐกิจท้องถิ่นและ ผู้ประกอบการรายย่อยกับห่วงโซ่ มูลค่าของภาคการผลิตและบริการเป้าหมาย รวมถึงพัฒนาระบบนิเวศ ที่ส่งเสริมการค้าการลงทุนและนวัตกรรม

๒) การพัฒนาคนสำหรับโลกยุคใหม่ มุ่งพัฒนาให้คนไทยมีทักษะและคุณลักษณะที่เหมาะสม กับ โลกยุคใหม่ ทั้งทักษะในด้านความรู้ ทักษะทางพฤติกรรม และคุณลักษณะตามบรรทัดฐานที่ดีของ สังคม และเร่งรัดการเตรียมพร้อมกำลังคนให้มีคุณภาพสอดคล้องกับความต้องการของตลาดแรงงาน

และเอื้อต่อ การปรับโครงสร้างเศรษฐกิจไปสู่ภาคการผลิตและบริการเป้าหมายที่มีศักยภาพและผลิตภาพสูงขึ้น รวมทั้ง ให้ความสำคัญกับการสร้างหลักประกันและความคุ้มครองทางสังคมที่สามารถส่งเสริมความมั่นคงในชีวิต

๓) การมุ่งสู่สังคมแห่งโอกาสและความเป็นธรรม มุ่งลดความเหลื่อมล้ำทางเศรษฐกิจและสังคม ทั้งในเชิงรายได้พื้นที่ ความมั่งคั่ง และการแข่งขันของภาคธุรกิจ ด้วยการสนับสนุนช่วยเหลือกลุ่มเปราะบาง และผู้ด้อยโอกาสให้มีโอกาสในการเลื่อนสถานะทางเศรษฐกิจและสังคม กระจายโอกาสทางเศรษฐกิจ และจัดให้มีบริการสาธารณะที่มีคุณภาพอย่างทั่วถึงและเท่าเทียมในทุกพื้นที่ พร้อมทั้งเพิ่มโอกาสในการแข่งขัน ของภาคธุรกิจให้เปิดกว้างและเป็นธรรม

๔) การเปลี่ยนผ่านการผลิตและบริการไปสู่ความยั่งยืน มุ่งลดการก่อมลพิษ ควบคู่ไปกับ การผลักดันให้เกิดการใช้ทรัพยากรธรรมชาติอย่างมีประสิทธิภาพและสอดคล้องกับขีดความสามารถ ในการรองรับของระบบนิเวศ ตลอดจนลดปริมาณการปล่อยก๊าซเรือนกระจกเพื่อให้ประเทศไทยบรรลุ เป้าหมายความเป็นกลางทางคาร์บอนภายในปี ๒๕๖๓ และบรรลุเป้าหมายการปล่อยก๊าซเรือนกระจกสุทธิเป็นศูนย์ภายในปี ๒๖๐๘

๕) การเสริมสร้างความสามารถของประเทศในการรับมือกับการเปลี่ยนแปลงและความเสี่ยง ภายใต้บริบทโลกใหม่ มุ่งสร้างความพร้อมในการรับมือและแสวงหาโอกาสจากการเป็นสังคมสูงวัย การเปลี่ยนแปลงสภาพภูมิอากาศ ภัยโรคระบาด และภัยคุกคามทางไซเบอร์ พัฒนาโครงสร้างพื้นฐาน และ กลไกทางสถาบันที่เอื้อต่อการเปลี่ยนแปลงสู่ดิจิทัล รวมทั้งปรับปรุงโครงสร้างและระบบการบริหารงานของ ภาครัฐให้สามารถตอบสนองต่อการเปลี่ยนแปลงของบริบททางเศรษฐกิจ สังคม และ เทคโนโลยีได้อย่างทันเวลา มีประสิทธิภาพ และมีธรรมาภิบาล

#### หมวดหมายการพัฒนา

เพื่อถ่ายทอดเป้าหมายหลักไปสู่ภาพของการขับเคลื่อนที่ชัดเจนในลักษณะของวาระการพัฒนาที่เอื้อให้เกิดการทำงานร่วมกันของหลายหน่วยงานและหลายภาคส่วนในการผลักดันการพัฒนาเรื่องใดเรื่องหนึ่งให้เกิดผลได้อย่างเป็นรูปธรรม แผนพัฒนาฯ ฉบับที่ ๑๓ จึงได้กำหนดหมวดหมายการพัฒนาจำนวน ๑๓ หมวดหมาย ซึ่งเป็นการบ่งบอกถึงสิ่งที่ประเทศไทยปรารถนาจะ “เป็น” หรือมุ่งหวังจะ “มี” เพื่อสะท้อน ประเด็นการพัฒนาที่มีลำดับความสำคัญสูงต่อการพลิกโฉมประเทศไทยสู่ “สังคมก้าวหน้า เศรษฐกิจ สร้างมูลค่าอย่างยั่งยืน” โดยหมวดหมายทั้ง ๑๓ ประการ แบ่งออกได้เป็น ๔ มิติ ดังนี้

#### ๑) มิติภาคการผลิตและบริการเป้าหมาย

หมวดหมายที่ ๑ ไทยเป็นประเทศชั้นนำด้านสินค้าเกษตรและเกษตรแปรรูปมูลค่าสูง

หมวดหมายที่ ๒ ไทยเป็นจุดหมายของการท่องเที่ยวที่เน้นคุณภาพและความยั่งยืน

หมวดหมายที่ ๓ ไทยเป็นฐานการผลิตยานยนต์ไฟฟ้าที่สำคัญของโลก

หมวดหมายที่ ๔ ไทยเป็นศูนย์กลางการแพทย์และสุขภาพมูลค่าสูง

หมวดหมายที่ ๕ ไทยเป็นประตูการค้าการลงทุนและยุทธศาสตร์ทางโลจิสติกส์ที่สำคัญของภูมิภาค

หมวดหมายที่ ๖ ไทยเป็นศูนย์กลางอุตสาหกรรมอิเล็กทรอนิกส์อัจฉริยะและอุตสาหกรรมดิจิทัลของอาเซียน

๒) มิติโอกาสและความเสมอภาคทางเศรษฐกิจและสังคม

หมวดหมู่ที่ ๗ ไทยมีวิสาหกิจขนาดกลางและขนาดย่อมที่เข้มแข็ง มีศักยภาพสูง และสามารถ แข่งขันได้

หมวดหมู่ที่ ๘ ไทยมีพื้นที่และเมืองอัจฉริยะที่น่าอยู่ ปลอดภัย เด็ดโตได้อย่างยั่งยืน

หมวดหมู่ที่ ๙ ไทยมีความยากจนข้ามรุ่นลดลง และมีความคุ้มครองทางสังคมที่เพียงพอ เหมาะสม

๓) มิติความยั่งยืนของทรัพยากรธรรมชาติและสิ่งแวดล้อม

หมวดหมู่ที่ ๑๐ ไทยมีเศรษฐกิจหมุนเวียนและสังคมคาร์บอนต่ำ

หมวดหมู่ที่ ๑๑ ไทยสามารถลดความเสี่ยงและผลกระทบจากภัยธรรมชาติและ การเปลี่ยนแปลง สภาพภูมิอากาศ

๔) มิติปัจจัยผลักดันการพลิกโฉมประเทศ

หมวดหมู่ที่ ๑๒ ไทยมีกำลังคนสมรรถนะสูง มุ่งเรียนรู้อย่างต่อเนื่อง ตอบโจทย์การพัฒนาแห่งอนาคต

หมวดหมู่ที่ ๑๓ ไทยมีภาครัฐที่ทันสมัย มีประสิทธิภาพ และตอบโจทย์ประชาชน

**แผนภาพ : ความเชื่อมโยงระหว่างหมวดหมู่การพัฒนา กับ มิติการพัฒนา**

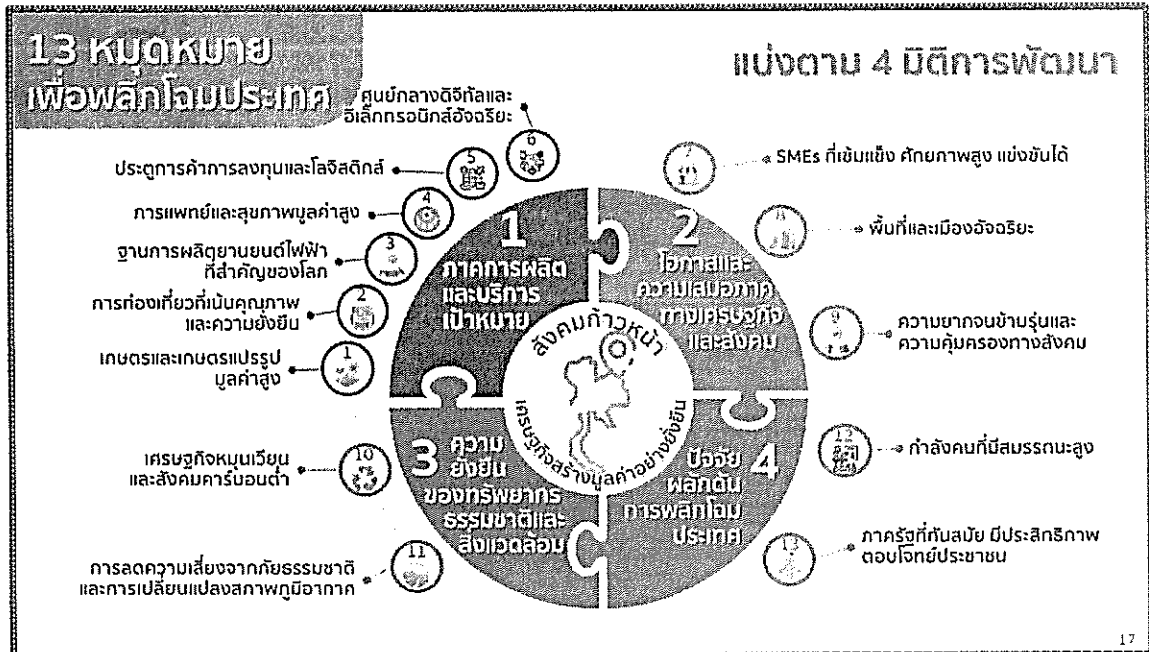





ความเชื่อมโยงระหว่างหมุดหมายการพัฒนากับเป้าหมายหลัก โดยหมุดหมายการพัฒนาที่กำหนดขึ้นเป็นประเด็นที่มีลักษณะเชิงบูรณาการที่ครอบคลุมการพัฒนาดังแต่ในระดับต้นน้ำจนถึงปลายน้ำ และสามารถนำไปสู่ผลพัฒนาทั้งในมิติเศรษฐกิจ สังคม ทรัพยากรธรรมชาติและสิ่งแวดล้อม ไปพร้อม ๆ กัน ทำให้หมุดหมายแต่ละประการสามารถสนับสนุนเป้าหมายหลักได้มากกว่าหนึ่งข้อ นอกจากนี้ การพัฒนาภายใต้แต่ละหมุดหมายไม่ได้แยกขาดจากกัน แต่มีการสนับสนุนหรือเอื้อประโยชน์ซึ่งกันและกัน

### ๓) เป้าหมายการพัฒนาที่ยั่งยืน (Sustainable Development Goals : SDGs)

มีทั้งหมด ๑๗ เป้าหมาย (Goals) ภายใต้หนึ่งเป้าหมายจะประกอบไปด้วยเป้าหมายย่อย ๆ ที่เรียกว่า เป้าประสงค์ (Targets) ซึ่งมีจำนวนทั้งหมด ๑๖๙ เป้าประสงค์ และพัฒนา ตัวชี้วัด (Indicators) จำนวน ๒๓๒ ตัวชี้วัด (ทั้งหมด ๒๔๔ ตัวชี้วัด แต่มีตัวที่ซ้ำ ๑๒ ตัว) เพื่อติดตามความก้าวหน้าของเป้าประสงค์ดังกล่าว

เป้าหมายการพัฒนาทั้ง ๑๗ ข้อ สะท้อน ๓ เสาหลักของมิติความยั่งยืน' (Three Pillars of Sustainability) คือ มิติด้านสังคม เศรษฐกิจ และสิ่งแวดล้อม บวกกับอีก ๒ มิติ คือ มิติด้านสันติภาพและสถาบัน และมิติด้านหุ้นส่วนการพัฒนา ที่เชื่อมร้อยทุกมิติของความยั่งยืนไว้ด้วยกัน รวมเป็น ๕ มิติ องค์การสหประชาชาติแบ่งเป้าหมาย ๑๗ ข้อ ออกเป็น ๕ กลุ่ม (เรียกว่า ๕ Ps) ประกอบด้วย

๑. People (มิติด้านสังคม): ครอบคลุมเป้าหมายที่ ๑ ถึง เป้าหมายที่ ๕
๒. Prosperity (มิติด้านเศรษฐกิจ): ครอบคลุมเป้าหมายที่ ๗ ถึง เป้าหมายที่ ๑๑
๓. Planet (มิติด้านสิ่งแวดล้อม): ครอบคลุมเป้าหมายที่ ๖ เป้าหมายที่ ๑๒ ถึง เป้าหมายที่ ๑๕
๔. Peace (มิติด้านสันติภาพและสถาบัน): ครอบคลุมเป้าหมายที่ ๑๖
๕. Partnership (มิติด้านหุ้นส่วนการพัฒนา): ครอบคลุมเป้าหมายที่ ๑๗

เป้าหมายทั้ง ๑๗ เป้าหมาย ประกอบด้วย

เป้าหมายที่ ๑ : ขจัดความยากจนทุกรูปแบบในทุกพื้นที่

เป้าหมายที่ ๒ : ยุติความหิวโหย บรรลุความมั่นคงทางอาหารและยกระดับโภชนาการและส่งเสริมเกษตรกรรมที่ยั่งยืน

เป้าหมายที่ ๓ : สร้างหลักประกันว่าคนมีชีวิตที่มีสุขภาพดีและส่งเสริมความเป็นอยู่ที่ดีสำหรับทุกคนในทุกวัย

เป้าหมายที่ ๔ : สร้างหลักประกันว่าทุกคนมีการศึกษาที่มีคุณภาพอย่างครอบคลุมและเท่าเทียม และสนับสนุนโอกาสในการเรียนรู้ตลอดชีวิต

เป้าหมายที่ ๕ : บรรลุความเท่าเทียมระหว่างเพศ และเสริมอำนาจให้แก่สตรีและเด็กหญิง

เป้าหมายที่ ๖ : สร้างหลักประกันว่าจะมีการจัดให้มีน้ำและสุขอนามัยสำหรับทุกคนและมีการบริหารจัดการที่ยั่งยืนสำหรับทุกคน

เป้าหมายที่ ๗ : สร้างหลักประกันให้ทุกคนสามารถเข้าถึงพลังงานสมัยใหม่ที่ยั่งยืนในราคาที่ย่อมเยา

เป้าหมายที่ ๘ : ส่งเสริมการเติบโตทางเศรษฐกิจที่ต่อเนื่อง ครอบคลุม และยั่งยืน การจ้างงานเต็มที่ มีผลิตภาพ และการมีงานที่เหมาะสมสำหรับทุกคน

เป้าหมายที่ ๙ : สร้างโครงสร้างพื้นฐานที่มีความทนทาน ส่งเสริมการพัฒนาอุตสาหกรรมที่ครอบคลุมและยั่งยืน และส่งเสริมนวัตกรรม

เป้าหมายที่ ๑๐ : ลดความไม่เสมอภาคภายในประเทศและระหว่างประเทศ

เป้าหมายที่ ๑๑ : ทำให้เมืองและการตั้งถิ่นฐานของมนุษย์มีความครอบคลุม ปลอดภัย มีภูมิ  
 ด้านทานและยั่งยืน

เป้าหมายที่ ๑๒ : สร้างหลักประกันให้มีรูปแบบการผลิตและการบริโภคที่ยั่งยืน

เป้าหมายที่ ๑๓ : ปฏิบัติการอย่างเร่งด่วนเพื่อต่อสู้การเปลี่ยนแปลงสภาพภูมิอากาศและ  
 ผลกระทบที่เกิดขึ้น

เป้าหมายที่ ๑๔ : อนุรักษ์และใช้ประโยชน์จากมหาสมุทร ทะเล และทรัพยากรทางทะเลอย่าง  
 ยั่งยืนเพื่อการพัฒนาที่ยั่งยืน

เป้าหมายที่ ๑๕ : ปกป้อง ฟื้นฟู และสนับสนุนการใช้ระบบนิเวศบนบกอย่างยั่งยืน จัดการป่า  
 ไม้อย่างยั่งยืนต่อสู้การกลายสภาพเป็นทะเลทราย หยุดการเสื่อมโทรมของที่ดินและพื้นสภาพดิน และ  
 หยุดยั้งการสูญเสียมวลชีวภาพ

เป้าหมายที่ ๑๖ : ส่งเสริมสังคมที่สงบสุขและครอบคลุมเพื่อการพัฒนาที่ยั่งยืน ให้ทุกคนเข้าถึง  
 ความยุติธรรม และสร้างสถาบันที่มีประสิทธิภาพ รับผิดชอบ และครอบคลุมในทุกระดับ

เป้าหมายที่ ๑๗ : เสริมความเข้มแข็งให้แก่กลไกการดำเนินงานและฟื้นฟูหุ้นส่วนความร่วมมือ  
 ระดับโลกเพื่อการพัฒนาที่ยั่งยืน

## SUSTAINABLE DEVELOPMENT GOALS

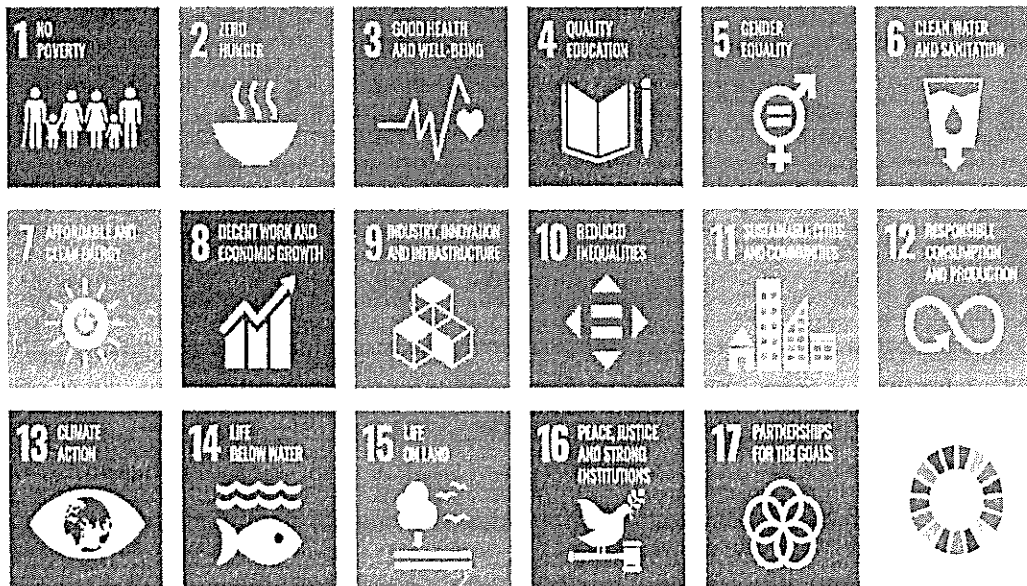

#### ๔) แผนพัฒนาภาค/แผนพัฒนากลุ่มจังหวัด / แผนพัฒนาจังหวัด

**แผนพัฒนาภาค** เป็นแผนที่ยึดกระบวนการมีส่วนร่วมของทุกภาคส่วนจากทุกจังหวัด ทั้ง ๔ ภูมิภาคขึ้น เพื่อสนับสนุนจังหวัดและกลุ่มจังหวัดให้สามารถ ใช้เป็นกรอบแนวทางในการจัดทำ แผนพัฒนาจังหวัดและแผนพัฒนากลุ่มจังหวัด แผนพัฒนาภาค จัดทำโดยสำนักงานพัฒนาการเศรษฐกิจ และสังคมแห่งชาติ (สศช.) มีวัตถุประสงค์เพื่อให้เกิดการพัฒนาที่สมดุล ยึดแนวความคิดการพัฒนามาตาม “ปรัชญาของเศรษฐกิจพอเพียง” โดยประกอบไปด้วย ยุทธศาสตร์การพัฒนาคเหนือ ยุทธศาสตร์การ พัฒนาภาคตะวันออกเฉียงเหนือ ยุทธศาสตร์การพัฒนาคกลาง ยุทธศาสตร์การพัฒนาคใต้ ซึ่งเทศบาลตำบลบ้านแหวนนั้นตั้งอยู่ภาคเหนือ การจัดทำแผนพัฒนาท้องถิ่นห้าปีของเทศบาลมี ความสัมพันธ์กับแผนพัฒนาภาคเหนือ ซึ่งแผนพัฒนาภาคเหนือมีรายละเอียดสรุปย่อ ดังนี้

#### แผนพัฒนาภาค (ภาคเหนือ)

พัฒนาภาคเหนือให้เป็นฐานเศรษฐกิจสร้างสรรค์มูลค่าสูง

- ๑) พัฒนาการท่องเที่ยวให้มีคุณภาพและความยั่งยืน มีธุรกิจบริการต่อเนื่องกับการท่องเที่ยว บริการสุขภาพและการศึกษาที่ได้มาตรฐาน รวมทั้งผลิตภัณฑ์สร้างสรรค์ที่สร้างมูลค่าเพิ่มสูง
- ๒) พัฒนาประสิทธิภาพการผลิตทางการเกษตร และสร้างมูลค่าเพิ่มภายใต้แนวคิดเกษตร ปลอดภัยและเกษตรอินทรีย์ควบคู่กับการพัฒนาอุตสาหกรรมแปรรูปให้มีความหลากหลายสอดคล้องกับ ความต้องการของตลาด
- ๓) พื้นฟูทรัพยากรธรรมชาติและสิ่งแวดล้อมให้คืนความอุดมสมบูรณ์สร้างความสมดุลแก่ ระบบนิเวศ เพื่อรองรับการเปลี่ยนแปลงสภาพภูมิอากาศ
- ๔) พัฒนาระบบการดูแลสุขภาพผู้สูงอายุรองรับการเปลี่ยนแปลงเข้าสู่สังคมผู้สูงอายุของภาคเหนือที่เร็ว กว่าระดับประเทศ ๑๐ ปี

#### กรอบยุทธศาสตร์การพัฒนาค

ตามพระราชบัญญัติระเบียบบริหารราชการแผ่นดิน (ฉบับที่ ๗) พ.ศ.๒๕๕๐ มาตรา ๕๓/๑ และ มาตรา ๕๓/๒ บัญญัติให้จังหวัดและกลุ่มจังหวัดทำแผนพัฒนากลุ่มจังหวัดให้สอดคล้องกับแนวทาง พัฒนาเศรษฐกิจและสังคมแห่งชาติ และตอบสนองความต้องการของประชาชนในท้องถิ่น สำนักงาน พัฒนาการเศรษฐกิจและสังคมแห่งชาติ (สศช.) จึงได้จัดทำกรอบยุทธศาสตร์การพัฒนาคที่ยึด กระบวนการมีส่วนร่วมของทุกภาคส่วนจากทุกจังหวัดทั้ง ๔ ภูมิภาคขึ้น เพื่อสนับสนุนจังหวัดและกลุ่ม จังหวัดให้สามารถใช้เป็นกรอบแนวทางในการจัดทำแผนพัฒนาจังหวัดและแผนพัฒนากลุ่มจังหวัด

#### ๑. แนวคิดและหลักการ

๑.๑ ยึดแนวความคิดการพัฒนามาตาม “ปรัชญาของเศรษฐกิจพอเพียง” ให้เกิดการพัฒนาที่สมดุลเป็น ธรรมและมีภูมิคุ้มกันต่อผลกระทบจากกระแสการเปลี่ยนแปลงทั้งจากภายนอกและภายในประเทศ ควบคู่กับแนวคิด “การพัฒนาแบบองค์รวม” ที่ยึด คน ผลประโยชน์ของประชาชน ภูมิสังคม ยุทธศาสตร์พระราชทาน เข้าใจ เข้าถึง และพัฒนา ยึดหลักการมีส่วนร่วมของทุกภาคภาคีการพัฒนา และหลักธรรมาภิบาล เพื่อให้สังคมสมานฉันท์และอยู่เย็นเป็นสุขร่วมกัน

๑.๒ หลักการ มุ่งสร้างความเชื่อมโยงกับแผนระดับชาติต่าง ๆ นโยบายรัฐบาล และแผนการ บริหารราชการแผ่นดิน เพื่อสร้างโอกาสการพัฒนา สอดคล้องกับภูมิสังคมของพื้นที่โดย

- (๑) กำหนดรูปแบบเชิงพัฒนาพื้นที่ของประเทศและภาครวมถึงชุมชน

(๒) กำหนดบทบาทและยุทธศาสตร์การพัฒนาภาคให้สอดคล้องกับศักยภาพและโอกาสของพื้นที่

## ๒. ทิศทางการพัฒนาเชิงพื้นที่

ภายใต้กระแสโลกาภิวัตน์ที่มีการเปลี่ยนแปลงตลอดเวลา สภาพแวดล้อมภายนอกเป็นปัจจัยสำคัญต่อการพัฒนาประเทศ เป็นผลให้จำเป็นต้องเตรียมการรองรับการเปลี่ยนแปลงดังกล่าวให้เหมาะสมการพัฒนาที่สมดุล จึงกำหนดทิศทางการพัฒนาพื้นที่ของประเทศ ดังนี้

๒.๑ พัฒนาพื้นที่ในภูมิภาคต่างๆ ของประเทศให้เชื่อมโยงกับภูมิภาคเอเชียตะวันออกเฉียงใต้เพื่อเป็นฐานการพัฒนาด้านอุตสาหกรรมเกษตรและการแปรรูปการเกษตร และการท่องเที่ยวของภูมิภาคโดยเฉพาะ

๒.๑.๑ พัฒนาพื้นที่เชื่อมโยงทางเศรษฐกิจตามตะวันออก - ตะวันตก (East West Economic Corridor) เช่น พื้นที่เขตเศรษฐกิจแม่สอด สุโขทัย-พิษณุโลก-ขอนแก่น-มุกดาหาร แนวสะพานเศรษฐกิจพื้นที่รัฐประเทศ-สระแก้ว-ปราจีนบุรี พื้นที่เศรษฐกิจระนอง-ชุมพร-บางสะพาน แนวสะพานเศรษฐกิจพังงา-กระบี่-สุราษฎร์ธานี-นครศรีธรรมราช และแนวสะพานเศรษฐกิจสตูล-สงขลา

๒.๑.๒ พัฒนาพื้นที่เชื่อมโยงทางเศรษฐกิจตามแนวเหนือ-ใต้ (North South Economic Corridor) ได้แก่ แนวเศรษฐกิจเชียงใหม่-เชียงราย-พิษณุโลก-นครสวรรค์-จังหวัดปริมณฑล แนวเศรษฐกิจหนองคาย-อุดรธานี-ขอนแก่น-นครราชสีมา-จังหวัดปริมณฑล พื้นที่แหลมฉบัง-ชลบุรี-ฉะเชิงเทรา-สระแก้ว-บุรีรัมย์-มุกดาหาร

๒.๒ พัฒนาบริการพื้นฐานของชุมชนเพื่อรองรับการพัฒนาเศรษฐกิจเชื่อมโยงระหว่างประเทศโดยเน้นพื้นที่ชุมชนตามแนวเขตเศรษฐกิจเหนือ-ใต้ และตะวันออก-ตะวันตก โดยเฉพาะชุมชนเศรษฐกิจชายแดน

๒.๓ พัฒนาระบบโลจิสติกส์และโครงข่ายคมนาคมขนส่งเพื่อสนับสนุนการเพิ่มขีดความสามารถในการแข่งขันเชิงพื้นที่ เช่น การพัฒนาระบบบรรเทา เพิ่มประสิทธิภาพขนส่งทางน้ำและเพิ่มประสิทธิภาพการเชื่อมโยงโครงข่ายการคมนาคมบริเวณจุดตัด เช่น พิษณุโลก และขอนแก่น

๒.๔ สร้างความมั่นคงของฐานทรัพยากรธรรมชาติและสิ่งแวดล้อม เพื่อรักษาสมดุลของระบบนิเวศให้ยั่งยืน ได้แก่ พัฒนาแหล่งน้ำให้เพียงพอต่อการเกษตร พัฒนาสิ่งแวดล้อมเมืองและแหล่งอุตสาหกรรมปลงการ จัดให้มีการจัดการใช้ประโยชน์ที่ดินอย่างมีประสิทธิภาพ

## ๓. ยุทธศาสตร์การพัฒนาภาคเหนือ

(๑) ปรับโครงสร้างการผลิตสู่การพึ่งตนเองตามแนวปรัชญาเศรษฐกิจพอเพียง และปรับระบบการผลิตที่สร้างมูลค่าเพิ่มอย่างสมดุล เพื่อคงความเป็นฐานเศรษฐกิจอย่างยั่งยืน เช่น การพัฒนาประสิทธิภาพการผลิตและสร้างมูลค่าเพิ่มให้ผลิตภัณฑ์การเกษตร

(๒) ยกระดับการค้าและบริการให้ได้มาตรฐาน ท้นต่อการเปลี่ยนแปลงของกระแสตลาดเน้นการพัฒนาบุคลากร โครงสร้างพื้นฐาน และสิ่งอำนวยความสะดวกต่าง ๆ เช่น ระบบโลจิสติกส์เพื่อสนับสนุนการค้า การพัฒนาแหล่งท่องเที่ยว

(๓) พัฒนาเมืองศูนย์กลางความเจริญและเมืองชายแดนเพื่อรองรับการเชื่อมโยงในระดับนานาชาติ

(๔) พัฒนาคนและสังคมให้พร้อมรับการเปลี่ยนแปลง มีความมั่นคงและอยู่เย็นเป็นสุขร่วมกัน เช่น ด้านสุขภาพ ด้านการศึกษา แรงงาน ฯลฯ

(๕) พัฒนาศักยภาพของสถาบันครอบครัวและชุมชนให้มีความเข้มแข็งในการพัฒนาที่นำไปสู่การพึ่งตนเอง มีภูมิคุ้มกันตามหลักปรัชญาเศรษฐกิจพอเพียง

(๖) บริหารจัดการทรัพยากรธรรมชาติและสิ่งแวดล้อมอย่างยั่งยืน เน้นการอนุรักษ์ฟื้นฟูและใช้ประโยชน์อย่างสมดุล และเตรียมการป้องกันและรับมือภัยธรรมชาติ  
แผนพัฒนากลุ่มจังหวัด

วิสัยทัศน์กลุ่มจังหวัดภาคเหนือตอนบน

“ศูนย์กลางการท่องเที่ยว การค้า การลงทุน สู่อากาศ โดดเด่นวัฒนธรรมล้านนา สังคมน่าอยู่ทุกถิ่นที่”

ประกอบด้วย เชียงใหม่ ลำพูน ลำปาง แม่ฮ่องสอน มุ่งเน้นการพัฒนาด้านเศรษฐกิจและสังคม เพื่อเพิ่มขีดความสามารถในการแข่งขันของกลุ่มจังหวัดและนำไปสู่การกระตุ้นให้เกิดการลงทุนของภาคเอกชนและสร้างรายได้ให้กลุ่มจังหวัด โดยคำนึงถึงความสอดคล้องเชื่อมโยงกับนโยบายของรัฐบาล แผนพัฒนาการเศรษฐกิจและสังคมแห่งชาติ กรอบยุทธศาสตร์การพัฒนาภาค รวมถึงยุทธศาสตร์รายสาขา รวมทั้งความสอดคล้องกับศักยภาพ โอกาส สภาพปัญหา และความต้องการของประชาชนในพื้นที่ และการจัดทำแผนพัฒนาจังหวัดและแผนพัฒนากลุ่มจังหวัด ได้ผ่านกระบวนการเห็นชอบร่วมกัน และเป็นที่ยอมรับของทุกภาค ประกอบด้วยประเด็นยุทธศาสตร์ ดังนี้

ประเด็นยุทธศาสตร์ที่ ๑ ส่งเสริมการฟื้นฟูและอนุรักษ์แบบองค์รวม เพื่อสร้างสรรค์บรรยากาศที่สวยงามมีเสน่ห์

ประเด็นยุทธศาสตร์ที่ ๒ ส่งเสริมการสร้างสรรคสินค้าและบริการให้โดดเด่นและมีคุณค่า มุ่งเน้นผลิตภัณฑ์เพื่อสุขภาพ หัตถ์สร้างสรรค์ ศิลปวัฒนธรรม การท่องเที่ยว

ประเด็นยุทธศาสตร์ที่ ๓ ยกกระดับการพัฒนาการค้าการลงทุน มุ่งเน้นอุตสาหกรรมสุขภาพ อุตสาหกรรมการจัดประชุมและนิทรรศการ (MICE) อุตสาหกรรมบริการการศึกษาและอุตสาหกรรมเกษตรแปรรูป เพื่อรองรับการท่องเที่ยวและการเข้าสู่ประชาคมเศรษฐกิจอาเซียน (AEC)

ทิศทางการพัฒนากลุ่มจังหวัดและจังหวัด

(๑) กลุ่มจังหวัดภาคเหนือตอนบน ๑ ประกอบด้วย เชียงใหม่ ลำพูน ลำปาง และแม่ฮ่องสอน มีทิศทางการพัฒนาด้านการฟื้นฟูทรัพยากรธรรมชาติ พัฒนาการพื้นฐานของเมืองและสิ่งแวดล้อม พัฒนาโครงข่ายคมนาคม และสร้างมูลค่าเพิ่มทางภาคการผลิตและบริการพื้นฐานของความรู้และวัฒนธรรมภูมิปัญญา

(๒) กลุ่มจังหวัดภาคเหนือตอนบน ๒ ประกอบด้วย เชียงราย พะเยา แพร่ และน่าน มุ่งพัฒนา เชียงรายให้เป็นประตูการค้า การลงทุน พัฒนาการเกษตรอินทรีย์ พัฒนาการท่องเที่ยวชายแดนและการท่องเที่ยว อนุรักษ์และสืบสานวัฒนธรรมล้านนาและภูมิปัญญาท้องถิ่น และเร่งฟื้นฟูทรัพยากรธรรมชาติ

(๓) กลุ่มจังหวัดภาคเหนือตอนล่าง ๑ ประกอบด้วย สุโขทัย ตาก เพชรบูรณ์ อุตรดิตถ์ และพิษณุโลก เน้นการสนับสนุนให้เกิดความมั่นคงด้านทรัพยากรธรรมชาติป่าไม้และน้ำ สร้างมูลค่าเพิ่มการท่องเที่ยวเชิง ประวัติศาสตร์และศาสนา การพัฒนาเป็นศูนย์กลางการค้า บริการ การขนส่งและการกระจายสินค้า

(๔) กลุ่มจังหวัดภาคเหนือตอนล่าง ๒ ประกอบด้วย กำแพงเพชร นครสวรรค์ พิจิตร และอุทัยธานี เน้นพัฒนาข้าวและผลิตภัณฑ์แปรรูปการเกษตรอย่างครบวงจร พัฒนาอุตสาหกรรมพลังงานทดแทนจากผลผลิตและวัสดุทางการเกษตร พัฒนาให้เป็นศูนย์กลางการกระจายสินค้า พัฒนาแหล่งท่องเที่ยวที่มีความโดดเด่น และการอนุรักษ์ทรัพยากรธรรมชาติและสิ่งแวดล้อม

### โครงการที่สำคัญ (Flagship Project)

- (๑) โครงการพัฒนามูลค่าเพิ่มให้กับเกษตรกรผู้ผลิตสินค้าการเกษตรอินทรีย์
- (๒) โครงการยกระดับสินค้าหัตถกรรมและการท่องเที่ยวล้านนาสู่สากล
- (๓) โครงการพัฒนาเมืองเชียงใหม่-ลำพูน รองรับการเป็นศูนย์กลางความเจริญที่เชื่อมโยงกับนานาชาติและอนุภูมิภาคลุ่มน้ำโขงตอนบน
- (๔) โครงการสืบสานพัฒนาองค์ความรู้ภูมิปัญญาและศิลปวัฒนธรรมล้านนา
- (๕) โครงการพัฒนาประสิทธิภาพการบริหารจัดการน้ำในระดับชุมชน
- (๖) โครงการเพิ่มสมรรถนะการบริหารจัดการน้ำต้นทุน

### แผนพัฒนากลุ่มจังหวัดภาคเหนือตอนบน ๑

#### วิสัยทัศน์

“ศูนย์กลางการท่องเที่ยว การค้า การลงทุนสู่สากล บนพื้นฐานความโดดเด่นวัฒนธรรมล้านนา  
สังคมน่าอยู่ สิ่งแวดล้อมยั่งยืน”

#### พันธกิจ

๑. พัฒนาเพื่อยกระดับอุตสาหกรรมการท่องเที่ยวสู่สากล
๒. เพิ่มขีดความสามารถการแข่งขันด้านการเกษตร การค้า และการลงทุน
๓. เชื่อมโยงอัตลักษณ์ทางวัฒนธรรมและภูมิปัญญาท้องถิ่นเพื่อสร้างคุณค่าทางสังคมและมูลค่าเพิ่มทางเศรษฐกิจ
๔. พัฒนาและอนุรักษ์ทรัพยากรธรรมชาติและสิ่งแวดล้อมเพื่อสนับสนุนการพัฒนาอย่างยั่งยืน
๕. พัฒนาและเชื่อมโยงระบบโครงสร้างและโลจิสติกส์เพื่อการท่องเที่ยว การค้า การลงทุน ระหว่างภูมิภาค

### ตำแหน่งยุทธศาสตร์ (Positioning)

กลุ่มจังหวัด	เชียงใหม่	แม่ฮ่องสอน	ลำปาง	ลำพูน
เมืองท่องเที่ยวสู่สากล	ท่องเที่ยวเชิงอารยธรรมและสร้างสรรค์	ท่องเที่ยวเชิงอารยธรรมและสร้างสรรค์	ท่องเที่ยวเชิงอารยธรรมและสร้างสรรค์	ท่องเที่ยวเชิงอารยธรรมและสร้างสรรค์
Food Valley	เกษตรอินทรีย์ เกษตรปลอดภัย (พืชผักเมืองหนาว ลำไย มะม่วง กาแฟ สมุนไพร/ไก่ประดู่หางดำ นมพรีเมียม)	เกษตรอินทรีย์ เกษตรปลอดภัย (กระเทียม ถั่วเหลือง งา กาแฟ)	เกษตรอินทรีย์ เกษตรปลอดภัย (ข้าว ข้าวโพดหวาน สับปะรด)	เกษตรอินทรีย์ เกษตรปลอดภัย (ลำไย มะม่วง ข้าว กระเทียม)
Green City	พื้นที่ป่าไม้ ลุ่มน้ำปิง เขตเมืองเก่า / ย่านชุมชนอนุรักษ์	พื้นที่ป่าไม้ ลุ่มน้ำสาละวิน	พื้นที่ป่าไม้ลุ่มน้ำ สังเขตเมืองเก่า / ย่านชุมชนอนุรักษ์	พื้นที่ป่าไม้เขตเมืองเก่า / ย่านชุมชนอนุรักษ์
Northern Landport	สนามบินนานาชาติ ศูนย์กลางการค้า การลงทุน	ด้านการค้าชายแดน	โลจิสติกส์ทางบก และทางราง	นิคมอุตสาหกรรม

กลุ่มจังหวัด	เชียงใหม่	แม่ฮ่องสอน	ลำปาง	ลำพูน
Health and wellness	๑. ศูนย์กลางการแพทย์-ทันตกรรมของภูมิภาค ๒. สป่าและการนวดสุขภาพ ๓. การพำนักระยะยาว ๔. เครื่องสำอางสมุนไพร ๕. น้ำพุร้อน	๑. ชุมชนท่องเที่ยวเชิงสุขภาพ ๒. ผลิตภัณฑ์สปา ๓. น้ำพุร้อน	๑. ภูมิปัญญาการแพทย์แผนไทยสมุนไพร ๒. ชุมชนท่องเที่ยวเชิงสุขภาพ ๓. น้ำพุร้อน	๑. ภูมิปัญญาการแพทย์แผนไทย ๒. ชุมชนท่องเที่ยวเชิงสุขภาพ

### ประเด็นยุทธศาสตร์

๑. สร้างคุณค่าและความโดดเด่นด้านอุตสาหกรรมการท่องเที่ยวและบริการ
๒. ยกระดับ เชื่อมโยง สร้างเครือข่าย การค้า การลงทุนและการค้าชายแดนเพื่อเพิ่มศักยภาพในการแข่งขันทั้งในและต่างประเทศ
๓. พัฒนาเกษตรมูลค่าเพิ่มสู่ตลาดทั้งในและต่างประเทศ
๔. อนุรักษ์ พื้นฟูทรัพยากรธรรมชาติและสิ่งแวดล้อมอย่างบูรณาการและมีส่วนร่วมตอบสนองต่อการพัฒนาและใช้ประโยชน์อย่างยั่งยืนและเป็นธรรม

### แผนพัฒนาจังหวัดเชียงใหม่

#### วิสัยทัศน์จังหวัดเชียงใหม่

“นครแห่งชีวิตและความมั่งคั่ง บนฐานของความสง่างามทางวัฒนธรรมและศูนย์กลางการท่องเที่ยว การค้า การลงทุนระดับสากล ”

#### พันธกิจ

๑. ส่งเสริมและพัฒนาให้เป็นเมืองศูนย์กลางการท่องเที่ยวและบริการระดับสากล
๒. ส่งเสริมและพัฒนาให้เป็นเมืองศูนย์กลางของการค้า การลงทุน และการคมนาคมขนส่งในระดับภูมิภาคและระดับนานาชาติ
๓. ส่งเสริมและพัฒนาให้เป็นเมืองศูนย์กลางเกษตรปลอดภัย
๔. ส่งเสริมและพัฒนาให้เป็นเมืองศูนย์กลางการศึกษาในระดับภูมิภาคและระดับนานาชาติ
๕. ส่งเสริมและพัฒนาให้เป็นเมืองน่าอยู่บนพื้นฐานความสง่างามทางวัฒนธรรมล้านนา

#### ประเด็นยุทธศาสตร์:

ประเด็นยุทธศาสตร์ ที่ ๑ การส่งเสริมและพัฒนาการท่องเที่ยวและบริการสุขภาพเชื่อมโยงชุมชนและท้องถิ่นประกอบด้วย ๔ กลยุทธ์

- ๑) ส่งเสริมและพัฒนาศักยภาพบุคลากรและผู้ประกอบการด้านการท่องเที่ยวและบริการสุขภาพ
- ๒) ส่งเสริมและพัฒนาศักยภาพโครงสร้างพื้นฐานและสิ่งอำนวยความสะดวกทางการท่องเที่ยวและบริการสุขภาพ
- ๓) ส่งเสริมและพัฒนาศักยภาพของกิจกรรมการท่องเที่ยวในชุมชนและท้องถิ่น เชื่อมโยงสู่ระดับสากล
- ๔) ส่งเสริมและเชื่อมโยงการประชาสัมพันธ์และการตลาดทางการท่องเที่ยวและบริการสุขภาพ



ประเด็นยุทธศาสตร์ ที่ ๒ การส่งเสริมการเกษตร การผลิตสินค้าชุมชน การค้า การลงทุน สู่สากล  
ประกอบด้วย ๔ กลยุทธ์

- ๑) ส่งเสริมและพัฒนาศักยภาพเกษตรกร ผู้ประกอบการในการประกอบธุรกิจ
- ๒) ส่งเสริมและพัฒนาศักยภาพโครงสร้างพื้นฐานและสิ่งอำนวยความสะดวกในการผลิตและการประกอบธุรกิจ
- ๓) ส่งเสริมและพัฒนาการใช้เทคโนโลยีและนวัตกรรมในการยกระดับการผลิตและการประกอบธุรกิจ
- ๔) ส่งเสริมและพัฒนาการเชื่อมโยงการผลิตและการประกอบธุรกิจสู่ระดับสากล

ประเด็นยุทธศาสตร์ ที่ ๓ การเสริมสร้างสังคมให้มีคุณภาพคงอัตลักษณ์ทางวัฒนธรรม  
ประกอบด้วย ๖ กลยุทธ์

- ๑) พัฒนาสู่ศูนย์กลางการศึกษาของภูมิภาคด้วยความเป็นเลิศด้านการศึกษาและการเรียนรู้ตลอดชีวิต
- ๒) ส่งเสริมวัฒนธรรมและภูมิปัญญาที่มีศักยภาพ ร่วมกับเครือข่ายด้านวัฒนธรรมทุกระดับ
- ๓) พัฒนาคุณภาพคนและสุขภาวะให้เหมาะสมตามช่วงวัย
- ๔) ลดความเหลื่อมล้ำของสังคมตามแนวทางเศรษฐกิจพอเพียง
- ๕) ส่งเสริมคุณธรรม จิตสาธารณะและประชาธิปไตย
- ๖) เสริมสร้างความร่วมมือการเข้าสู่สังคมผู้สูงอายุอย่างมีคุณภาพ

ประเด็นยุทธศาสตร์ที่ ๔ ส่งเสริมและพัฒนาทรัพยากรธรรมชาติและสิ่งแวดล้อมให้สมบูรณ์โดยใช้  
เทคโนโลยีและนวัตกรรม ประกอบด้วย ๔ ยุทธศาสตร์

- ๑) ป้องกันทรัพยากรธรรมชาติและฟื้นฟูให้อยู่ในสภาพสมบูรณ์ สามารถอำนวยความสะดวกได้ทั้งทางตรงและทางอ้อม
- ๒) บริหารจัดการสิ่งแวดล้อมที่เกิดมลพิษทางน้ำ ดิน อากาศ ชยะและของเสียอันตรายให้มีคุณภาพดีขึ้น
- ๓) ส่งเสริมความเข้าใจและจิตสำนึกของชุมชนในการอนุรักษ์ หวงแหน ลดข้อขัดแย้ง และใช้ประโยชน์จากทรัพยากรอย่างคุ้มค่าในรูปแบบเครือข่าย
- ๔) พัฒนาเทคโนโลยีนวัตกรรมและการเพิ่มประสิทธิภาพการอนุรักษ์พลังงานและการใช้พลังงานทดแทนให้เหมาะสมและยั่งยืน

ประเด็นยุทธศาสตร์ที่ ๕ การเสริมสร้างความมั่นคง ความปลอดภัย และความสงบสุขของประชาชน  
ประกอบด้วย ๔ กลยุทธ์

- ๑) เพิ่มประสิทธิภาพด้านความมั่นคงภายใน มุ่งเน้นการบูรณาการความร่วมมือของทุกภาคส่วน
- ๒) เพิ่มประสิทธิภาพและความพร้อมด้านความมั่นคงตามแนวชายแดน
- ๓) ป้องกันและแก้ไขปัญหาเสถียรโดยใช้กลไกประชารัฐ
- ๔) เพิ่มประสิทธิภาพและเตรียมความพร้อมเพื่อป้องกันและบรรเทาสาธารณภัยโดยการมีส่วนร่วมของชุมชน

ประเด็นยุทธศาสตร์ที่ ๖ การพัฒนาระบบบริหารจัดการภาครัฐและการให้บริการประชาชนตามหลัก  
ธรรมาภิบาล ประกอบด้วย ๒ กลยุทธ์

- ๑) ส่งเสริมและพัฒนาคุณภาพการให้บริการภาครัฐ
- ๒) ส่งเสริมและพัฒนาการบริหารงานภาครัฐให้มีประสิทธิภาพ โปร่งใส ตรวจสอบได้

## ตำแหน่งการพัฒนา (Positioning) ของจังหวัดเชียงใหม่

จังหวัดเชียงใหม่มีศักยภาพการพัฒนา ซึ่งมีความสำคัญต่อการกำหนดตำแหน่งการพัฒนาของจังหวัดเชียงใหม่ ดังนี้

### Positioning

๑. เมืองศูนย์กลางการท่องเที่ยวและบริการระดับสากล : MICE City, Medical/Health Hub
๒. เมืองศูนย์กลางการค้า การลงทุนและการคมนาคมขนส่ง : Northern Landport
๓. เมืองแห่งเกษตรปลอดภัย : Northern Food Valley
๔. เมืองศูนย์กลางศึกษานานาชาติสู่สากล : Education Hub
๕. เมืองน่าอยู่ : Eco-Town Eco-Village

๕) ยุทธศาสตร์การพัฒนาขององค์กรปกครองส่วนท้องถิ่นในเขตจังหวัดเชียงใหม่

### วิสัยทัศน์

*“บำบัดทุกข์ บำรุงสุข และคุณภาพชีวิตของชาวเชียงใหม่  
ด้วยการให้บริการสาธารณะที่มีประสิทธิภาพ และคุ้มค่า”*

### พันธกิจ

๑) บูรณาการหน่วยงานภายใต้องค์กรปกครองส่วนท้องถิ่นจังหวัดเชียงใหม่และเครือข่ายภาครัฐ เอกชนและองค์กรชุมชน ทำการพัฒนาและเสริมสร้างศักยภาพทรัพยากรมนุษย์เชิงสร้างสรรค์อย่างมีส่วนร่วม ด้วยคุณภาพที่เป็นมิตรต่อสิ่งแวดล้อมและวัฒนธรรมอย่างเสมอภาคและยั่งยืน

๒) สร้างความมั่นคงทางด้านโภชนาการ ห่วงโซ่อุปสงค์และอุปทาน ตามหลักปรัชญาของ เศรษฐกิจพอเพียงจนสามารถเข้าสู่ระดับการแข่งขันทั้งภายในและต่างประเทศได้

๓) ปรับปรุงระบบการใช้ประโยชน์ฐานข้อมูลพื้นฐานและทันสมัยในทุกมิติเชื่อมโยงระดับองค์กร ปกครองส่วนท้องถิ่นจังหวัดเชียงใหม่ ด้วยแผนแม่บทและวางระบบการบริหารงานในระดับกลุ่มจังหวัด กลุ่มภาคเหนือตอนบน กลุ่มภาคเหนือและระดับชาติ เชื่อมโยงกับภูมิภาคกลุ่มอาเซียนและระบบ การตลาดและบริโภคของสากลได้อย่างมีประสิทธิภาพ

๔) สร้างและปรับปรุงระบบการบำบัดทุกข์ บำรุงสุข และพัฒนาคุณภาพชีวิตของชาวเชียงใหม่ ด้วยการให้บริการสาธารณะที่มีประสิทธิภาพและคุ้มค่า ทั้งด้านการบรรเทาสาธารณภัย การสาธารณสุข เชิงรุกและป้องกัน รวมถึงการเตรียมความพร้อมด้วยแผนรองรับความเสี่ยงเชิงสาธารณะอย่างรอบคอบ และเปิดเผยที่ปฏิบัติได้ทุกระดับและทันสมัยอย่างมีธรรมาภิบาล

ยุทธศาสตร์การพัฒนาองค์กรปกครองส่วนท้องถิ่นในเขตจังหวัดเชียงใหม่

- ๑) ด้านพัฒนาระบบสุขภาพชุมชน
- ๒) ด้านโครงสร้างพื้นฐาน สาธารณูปโภค และแหล่งน้ำ
- ๓) ด้านการป้องกัน บรรเทาสาธารณภัยและการรักษาความเรียบร้อยในชุมชน
- ๔) ด้านการจัดการทรัพยากรธรรมชาติและสิ่งแวดล้อม
- ๕) ด้านการพัฒนาคุณภาพชีวิต การศึกษา ส่งเสริมเศรษฐกิจ และการท่องเที่ยว
- ๖) ด้านศาสนา ศิลปวัฒนธรรม ประเพณี และภูมิปัญญาท้องถิ่น
- ๗) ด้านการบริหารจัดการบ้านเมืองที่ดี

ยุทธศาสตร์การพัฒนาของเทศบาลตำบลบ้านแหวน

๑) วิสัยทัศน์

“ชุมชนแห่งการเรียนรู้ ผู้เสริมสร้างเศรษฐกิจ มุ่งเน้นคุณภาพชีวิตและสุขภาพที่ดี ”

๒) ยุทธศาสตร์การพัฒนาเทศบาลตำบลบ้านแหวน

ประกอบด้วยยุทธศาสตร์การพัฒนา ๗ ด้าน ดังนี้

- ๑) ยุทธศาสตร์พัฒนาระบบสุขภาพชุมชน
- ๒) ยุทธศาสตร์พัฒนาด้านโครงสร้างพื้นฐาน สาธารณูปโภค และแหล่งน้ำ
- ๓) ยุทธศาสตร์พัฒนาด้านการป้องกัน บรรเทาสาธารณภัยและการรักษาความเรียบร้อยในชุมชน
- ๔) ยุทธศาสตร์พัฒนาด้านการจัดการทรัพยากรธรรมชาติและสิ่งแวดล้อม
- ๕) ยุทธศาสตร์พัฒนาด้านการพัฒนาคุณภาพชีวิต การศึกษา ส่งเสริมเศรษฐกิจ และการท่องเที่ยว
- ๖) ยุทธศาสตร์พัฒนาด้านศาสนา ศิลปวัฒนธรรม ประเพณี และภูมิปัญญาท้องถิ่น
- ๗) ยุทธศาสตร์พัฒนาด้านการบริหารจัดการบ้านเมืองที่ดี

ยุทธศาสตร์ เป้าประสงค์ ตัวชี้วัด กลยุทธ์และแนวทางการพัฒนา

ยุทธศาสตร์ที่ ๑ : ด้านพัฒนาระบบสุขภาพชุมชน

เป้าประสงค์ ๑.๑ การบริการสาธารณสุขและส่งเสริมสุขภาพชุมชน

ตัวชี้วัดเป้าประสงค์

๑.๑.๑ ร้อยละของระดับความตระหนักรู้ ด้านสุขภาพ (Health Literacy) การปรับตัวของชุมชนด้วยพฤติกรรมที่ถูกสุขลักษณะ

๑.๑.๒ ร้อยละของผู้สู้งวัย คนพิการ และผู้ด้อยโอกาส มีสุขภาพแข็งแรงและมีการเพิ่มทักษะเพื่อการพึ่งพาตนเองได้ทั้งทางกายภาพและทางจิตใจ

๑.๑.๓ ระดับประสิทธิภาพของระบบปฏิบัติการดูแลผู้สู้งวัย คนพิการ และผู้ด้อยโอกาส

๑.๑.๔ ร้อยละของผู้เข้ารับการอบรม ผู้สัมผัสอาหารในตลาดชุมชน และร้านอาหารข้างถนนที่ถูกสุขลักษณะตามเกณฑ์มาตรฐานกรมอนามัย

๑.๑.๕ ประชาชนมีโอกาสในการเข้าถึงระบบสุขภาพที่มีคุณภาพเพิ่มขึ้นและปัจจัยเสี่ยงต่อสุขภาพลดลง

กลยุทธ์ กลยุทธ์ที่ ๑.๑ การสร้างความรอบรู้ด้านสุขภาพและการป้องกันและควบคุมปัจจัยเสี่ยงที่คุกคามสุขภาพชุมชน

แนวทางการพัฒนา

๑.๑.๑ พัฒนาคความตระหนักรู้ ชีตความสามารถในการจัดการสุขภาพตนเองของชุมชนอย่างเข้มแข็งด้านสุขภาพ (Health Literacy) ให้พึ่งพาตนเองได้

๑.๑.๒ ส่งเสริมการปรับตัวของชุมชนด้านพฤติกรรมกรบริโภคที่ถูกสุขลักษณะและเป็นมิตรกับสิ่งแวดล้อม

๑.๑.๓ เพิ่มประสิทธิภาพของหน่วยงานและอาสาสมัครสาธารณสุขประจำหมู่บ้าน (อสม.) ในการดูแลผู้สู้งวัย คนพิการ และผู้ด้อยโอกาสอย่างครบวงจร ให้มีสุขภาพแข็งแรงและเพิ่มทักษะการพึ่งพาตนเองได้

๑.๑.๔ อบรมผู้สัมผัสอาหารในตลาดชุมชนและร้านอาหารข้างถนน เพื่อลดปัจจัยเสี่ยงต่อสุขภาพ

เป้าประสงค์ ๑.๒ การสร้างสภาพแวดล้อมที่เอื้อต่อการมีสุขภาวะที่ดี (Smart city) และแผนเผชิญเหตุ  
ในภาวะปกติและไม่ปกติ

ตัวชี้วัดเป้าประสงค์

๑.๒.๑ ร้อยละของงบประมาณค่าอุปกรณ์และระบบส่งต่อทางการแพทย์ฉุกเฉิน (EMS) และ  
เวชศาสตร์ป้องกัน

๑.๒.๒ ร้อยละของการฝึกอบรมเสริมสมรรถนะอาสาสมัครสาธารณสุขประจำหมู่บ้าน (อสม.)

๑.๒.๓ ร้อยละความพึงพอใจของผู้มีส่วนได้ ส่วนเสียต่อการฝึกอบรมเสริมสมรรถนะอาสาสมัคร  
สาธารณสุขประจำหมู่บ้าน (อสม.)

กลยุทธ์ กลยุทธ์ที่ ๑.๒ การพัฒนาและสร้างระบบรับมือและปรับตัวต่อการระบาดของโรคติดต่อ  
อุบัติใหม่และโรคอุบัติซ้ำ

แนวทางการพัฒนา

๑.๒.๑ สำรวจและพัฒนาสมรรถนะหน่วยงานบุคลากรและอาสาสมัครสาธารณสุขประจำ  
หมู่บ้าน (อสม.) ให้ตระหนักรู้สุขภาวะที่ดี (Smart city)

๑.๒.๒ เสริมสมรรถนะของหน่วยงานและอาสาสมัคร สาธารณสุขประจำหมู่บ้าน (อสม.)  
พร้อมเผชิญเหตุด้านสุขภาวะในภาวะปกติ และไม่ปกติของการระบาด ของโรคติดต่ออุบัติใหม่

ยุทธศาสตร์ที่ ๒ : ด้านโครงสร้างพื้นฐาน สาธารณูปโภคและแหล่งน้ำ

เป้าประสงค์ ๒.๑ พัฒนาระบบโครงสร้างพื้นฐาน การคมนาคม และระบบขนส่งสาธารณะที่ได้มาตรฐาน  
ครบวงจรภายในและระหว่างชุมชน

ตัวชี้วัดเป้าประสงค์

๒.๑.๑ ร้อยละต่อพื้นที่ของการพัฒนาระบบการคมนาคมและระบบขนส่งสาธารณะที่ได้  
มาตรฐาน

๒.๑.๒ ร้อยละของการพัฒนาระบบการคมนาคมและระบบขนส่งสาธารณะที่ได้มาตรฐานครบ  
วงจรภายในและระหว่างชุมชน (เช่น เส้นทางนำผลผลิตจากสวนเกษตร ไร่นา เชื่อมถนนสายหลักใน  
ชุมชน)

๒.๑.๓ ร้อยละของความพึงพอใจของชุมชนต่อการคมนาคมการขนส่งสินค้า

กลยุทธ์ กลยุทธ์ที่ ๒.๑ พัฒนาระบบโครงสร้างพื้นฐานการคมนาคมและระบบขนส่งสาธารณะที่ได้  
มาตรฐานครบวงจรภายในและระหว่างชุมชน เชื่อมโยงโครงข่ายระบบขนส่ง

แนวทางการพัฒนา

๒.๑.๑ สำรวจและพัฒนาเพื่อปรับปรุงโครงสร้างพื้นฐาน สาธารณูปโภค สาธารณูปการการ  
คมนาคมและขนส่งพัฒนาเส้นทางสู่แหล่งพื้นที่การเกษตรและการท่องเที่ยว

๒.๑.๒ สำรวจและพัฒนาเส้นทางขนส่งสินค้าการเกษตรระหว่างสวนเกษตร ให้มีทางออกเชื่อม  
กับถนนสายหลักในและระหว่างชุมชนที่ได้มาตรฐานครบวงจร

เป้าประสงค์ ๒.๒ พัฒนาระบบสาธารณูปโภค ระบบชลประทานและแหล่งน้ำ อุปโภค-บริโภคสะอาด เพียงพอต่อความต้องการของเกษตรกรและชุมชน

ตัวชี้วัดเป้าประสงค์

๒.๒.๑ คุณภาพด้านสุขาภิบาลแหล่งน้ำ ทางระบายน้ำ ระบบน้ำอุปโภคบริโภคน้ำตามเกณฑ์ มาตรฐานสิ่งแวดล้อม

กลยุทธ์ กลยุทธ์ที่ ๒.๒ พัฒนาสุขาภิบาลแหล่งน้ำ ทางระบายน้ำ เส้นทางและระบบน้ำ เสริมการผลิต พื้นที่ทางการเกษตร

แนวทางการพัฒนา

๒.๒.๑ สสำรวจและพัฒนาเพิ่มคุณภาพสุขาภิบาลและแหล่งน้ำ ทางระบายน้ำ ระบบน้ำอุปโภค และสนับสนุนพื้นที่ทางการเกษตร

๒.๒.๒ พัฒนาระบบสาธารณูปโภคระบบชลประทานและแหล่งน้ำเพื่ออุปโภค-บริโภค การเกษตรและการท่องเที่ยวชุมชน

ตัวชี้วัดเป้าประสงค์

๒.๒.๒ ร้อยละความพึงพอใจของชุมชนต่อคุณภาพระบบน้ำประปา

กลยุทธ์ กลยุทธ์ที่ ๒.๓ พัฒนาระบบน้ำประปาชุมชนให้ได้มาตรฐานทั่วถึง

แนวทางการพัฒนา ๒.๓.๑ สร้างระบบน้ำประปาบริการให้ทั่วถึงชุมชนตามหลักอนามัย

เป้าประสงค์ ๒.๓ พัฒนาระบบการสื่อสารดิจิทัลสาธารณะและอินเทอร์เน็ตชุมชน

ตัวชี้วัดเป้าประสงค์

๒.๓.๑ ร้อยละของความพึงพอใจของชุมชนต่อผลการพัฒนาและการใช้ประโยชน์สื่อสารดิจิทัล สาธารณะและอินเทอร์เน็ตชุมชน

๒.๓.๒ สัดส่วนพื้นที่ของชุมชนที่ได้รับบริการสื่อสารดิจิทัลสาธารณะ (Public Digital Logistics)

กลยุทธ์ กลยุทธ์ที่ ๒.๔ พัฒนาบริการสื่อสารดิจิทัลสาธารณะ (Public Digital Logistics) ชุมชนด้วย เทคโนโลยีทันสมัย

แนวทางการพัฒนา

๒.๔.๑ จัดตั้งศูนย์บริการระบบการสื่อสารดิจิทัลสาธารณะประจำชุมชนด้วยอินเทอร์เน็ตชุมชน เพื่อเร่งรัดการเติบโตทางเศรษฐกิจ การตลาดและการจัดการความรู้ (Digital Logistics)

๒.๔.๒ ประสานงานกับการสื่อสารแห่งประเทศไทยและบริษัทที่ให้การสื่อสารดิจิทัลครอบคลุม พื้นที่ของชุมชน

ยุทธศาสตร์ที่ ๓ : ด้านการป้องกันบรรเทาสาธารณภัยและการรักษาความเรียบร้อยในชุมชน

เป้าประสงค์ ๓.๑ ชุมชนมีความสามัคคีรับผิดชอบอย่างสมานฉันท์ สามารถป้องกันบรรเทาสาธารณภัย ทางธรรมชาติและจากพฤติกรรมมนุษย์อย่างมีส่วนร่วม

ตัวชี้วัด

๓.๑.๑ ร้อยละของความพึงพอใจของชุมชนต่อระบบการรักษาความเรียบร้อยปลอดภัยบรรเทา สาธารณภัยอย่างมีส่วนร่วม

๓.๑.๒ จัดตั้งหน่วยอาสาสมัครบรรเทาสาธารณภัยขึ้นในระดับตำบลและชุมชน

๓.๑.๓ ร้อยละของความพึงพอใจของชุมชนต่อผลการฝึกอบรมเพิ่มสมรรถนะอาสาสมัคร  
บรรเทาสาธารณภัย  
กลยุทธ์ กลยุทธ์ที่ ๓.๑ พัฒนาระบบป้องกันและรักษาความปลอดภัยอย่างมีส่วนร่วม ทั้งด้านสาธารณภัย  
อุบัติเหตุทางธรรมชาติและจากพฤติกรรม มนุษย์  
แนวทางการพัฒนา

๓.๑.๑ ร่วมมือกับหน่วยงานที่เกี่ยวข้องพัฒนาสมรรถนะอาสาสมัครชุมชนบรรเทาสาธารณภัย  
อุบัติเหตุทางธรรมชาติและจากพฤติกรรมมนุษย์

๓.๑.๒ จัดหาวัสดุ อุปกรณ์ ครุภัณฑ์ และเครื่องมือที่ทันสมัยอย่างเหมาะสมเพื่อเตรียมความ  
พร้อมทั้งการเผชิญเหตุด้านบรรเทาสาธารณภัยทั้งในภาวะปกติและฉุกเฉิน

เป้าประสงค์ ๓.๒ ชุมชนมีส่วนร่วมกับทางราชการในการป้องกันและแก้ไขปัญหาเสพติดการรักษา  
ความปลอดภัยต่อชีวิตและทรัพย์สินในชุมชน  
ตัวชี้วัด

๓.๒.๑ ร้อยละของความพึงพอใจของชุมชนที่มีส่วนร่วมกับทางราชการในการป้องกันและแก้ไข  
ปัญหาเสพติดการรักษาความปลอดภัย

๓.๒.๒ ร้อยละของความพึงพอใจของชุมชนที่มีต่อผลการอบรมด้านภัยพิบัติ ป้องกันและแก้ไข  
ปัญหาเสพติดการรักษาความปลอดภัยของชุมชน

๓.๒.๓ ระดับความพร้อมและทันสมัยที่มีประสิทธิภาพแผนเผชิญเหตุและจัดการภัยพิบัติ  
ท้องถิ่นจากหน่วยตรวจสอบความเสี่ยง

กลยุทธ์ กลยุทธ์ที่ ๓.๒ ส่งเสริมการพัฒนาสมรรถนะหน่วยและสมาชิกอาสาสมัครบรรเทาสาธารณภัย  
ระดับตำบลชุมชน

แนวทางการพัฒนา ๓.๒.๑ การฝึกอบรมเพิ่มสมรรถนะอาสาสมัครบรรเทาสาธารณภัย

ตัวชี้วัด ๓.๒.๒ ร้อยละของความพึงพอใจของชุมชนที่มีต่อผลการอบรมด้านภัยพิบัติ ป้องกันและแก้ไข  
ปัญหาเสพติดการรักษาความปลอดภัยในชุมชน

กลยุทธ์ กลยุทธ์ที่ ๓.๓ ป้องกันและแก้ไขปัญหาเสพติด การรักษาความปลอดภัยต่อชีวิตและทรัพย์สิน  
ในชุมชน

แนวทางการพัฒนา ๓.๒.๒ อบรมชุมชนสร้างความตระหนักรู้ด้านภัยพิบัติ ป้องกันและแก้ไข  
ปัญหาเสพติดการรักษาความปลอดภัยในชุมชน

ตัวชี้วัด ๓.๒.๓ ระดับความพร้อมและทันสมัยที่มีประสิทธิภาพแผนเผชิญเหตุและจัดการภัยพิบัติท้องถิ่น  
จากหน่วยตรวจสอบความเสี่ยง

กลยุทธ์ กลยุทธ์ที่ ๓.๔ แผนเผชิญเหตุและจัดการภัยพิบัติท้องถิ่น ระดับตำบล และชุมชน

แนวทางการพัฒนา ๓.๒.๓ พัฒนาแผนเผชิญเหตุและจัดการภัยพิบัติท้องถิ่น ในภาวะป้องกันความเสี่ยง  
ในระหว่างเกิดเหตุและการเยียวยาหลังเกิดเหตุ

ยุทธศาสตร์ที่ ๔ : ด้านการจัดการทรัพยากรธรรมชาติและสิ่งแวดล้อม

เป้าประสงค์ ๔.๑ สร้างความตระหนักรู้ ความเข้าใจในอนุรักษ์การจัดการทรัพยากรธรรมชาติและสิ่งแวดล้อมอย่างยั่งยืน

ตัวชี้วัด

๔.๑.๑ ร้อยละของสมาชิกชุมชนระดับหัวหน้าครัวเรือนตระหนักในด้านมลภาวะทางอากาศและน้ำจากทางระบายน้ำ

๔.๑.๒ พื้นที่ปลูกป่าในที่ดินสาธารณะและพืชเศรษฐกิจตามหัวไร่ปลายนามีสัดส่วนเพิ่มขึ้น  
กลยุทธ์ กลยุทธ์ที่ ๔.๑ การอนุรักษ์และฟื้นฟูทรัพยากรธรรมชาติและสิ่งแวดล้อม  
แนวทางการพัฒนา

๔.๑.๑ การอบรมและจัดการความรู้เพื่อสร้างความตระหนักรู้ถึงคุณค่าทรัพยากรธรรมชาติและสิ่งแวดล้อม

๔.๑.๒ ส่งเสริมและติดตามผลการปลูกป่าในพื้นที่สาธารณะที่ว่างเปล่า และปลูกต้นไม้กับพืชเศรษฐกิจตามหัวไร่ปลายนา

เป้าประสงค์ ๔.๒ สร้างตระหนักรู้และป้องกันในการจัดการมลภาวะสิ่งแวดล้อมด้านอากาศ (PM ๒.๕)

ตัวชี้วัด ๔.๒.๑ คุณภาพของอากาศมีค่ามาตรฐานต่ำกว่าเกณฑ์ PM ๒.๕

กลยุทธ์ กลยุทธ์ที่ ๔.๒ จัดการเชิงป้องกันและแก้ไขมลภาวะทางอากาศและน้ำจากทางระบายน้ำให้ได้เกณฑ์มาตรฐาน

แนวทางการพัฒนา ๔.๒.๑ พัฒนาศักยภาพเกษตรกรผู้นำรุ่นใหม่ ส่งเสริมวิสาหกิจชุมชนและสถาบันเกษตรกรด้านเกษตรอินทรีย์ เพื่อลดการเผาไหม้และประหยัดค่าใช้จ่ายชุมชนในการจัดการทรัพยากรธรรมชาติและสิ่งแวดล้อม

เป้าประสงค์ ๔.๓ การส่งเสริมชุมชนปลอดขยะ (Zero Waste Management)

ตัวชี้วัด ๔.๓.๑ ร้อยละของครัวเรือนมีการจัดการคัดแยกขยะด้วยหลักการ Zero Waste Management และระบบการจัดการขยะอย่างยั่งยืน

กลยุทธ์ กลยุทธ์ที่ ๔.๓ จัดการขยะด้วยหลักการ Zero Waste Management อย่างยั่งยืนและผู้ก่อมลพิษเป็นผู้จ่าย (Polluter Paying Principle – PPP)

แนวทางการพัฒนา ๔.๓.๑ ส่งเสริมชุมชนปลอดขยะ (Zero Waste Management) ใช้หลักการผู้ก่อมลพิษเป็นผู้จ่าย (Polluter Paying Principle – PPP)

เป้าประสงค์ ๔.๔ ส่งเสริมการสร้างสวนสาธารณะนิเวศชุมชน และการใช้พื้นที่ว่างเปล่าให้เกิดประโยชน์เชิงสาธารณะ

ตัวชี้วัด ๔.๔.๑ ร้อยละของครัวเรือนในชุมชนมีความพึงพอใจต่อสวนสาธารณะและการใช้พื้นที่ว่างเปล่าให้เป็นประโยชน์เชิงสาธารณะ

กลยุทธ์ กลยุทธ์ที่ ๔.๔ สนับสนุนการขยายและฟื้นฟูพื้นที่ป่าชุมชน และสวนสาธารณะนิเวศชุมชนอย่างมีส่วนร่วม

แนวทางการพัฒนา

๔.๔.๑ เพิ่มสวนสาธารณะนิเวศชุมชน

๔.๔.๒ จัดระเบียบพื้นที่รกร้างว่างเปล่าในชุมชน ด้วยมาตรการทางสังคมอย่างมีส่วนร่วมในการใช้พื้นที่ว่างเปล่าให้เป็นประโยชน์เชิงสาธารณะ

ยุทธศาสตร์ที่ ๕ : ด้านการพัฒนาคุณภาพชีวิต การศึกษา ส่งเสริมเศรษฐกิจและการท่องเที่ยว

เป้าประสงค์ ๕.๑ ส่งเสริมการเกษตรและอาหารปลอดภัยด้วยเทคโนโลยีทันสมัย บูรณาการกับภูมิปัญญาท้องถิ่น น้ำ กลางน้ำ และปลายน้ำ ด้วยเกษตรอินทรีย์  
ตัวชี้วัด

๕.๑.๑ ร้อยละของผู้ผ่านการอบรมการเกษตรและอาหารปลอดภัยตามแนวทางเศรษฐกิจพอเพียงและประยุกต์กับดิจิทัลเทคโนโลยี

๕.๑.๒ ร้อยละของระดับความพึงพอใจของประชาชน ต่อการส่งเสริมการเกษตรและอาหารปลอดภัยตามแนวทางปรัชญาเศรษฐกิจพอเพียง

๕.๑.๓ ร้อยละของเกษตรกรและวิสาหกิจชุมชนในพื้นที่ รับการส่งเสริมจัดการการเกษตรเชิง Smart Farming เพื่อเพิ่มเศรษฐกิจมูลค่าสูงที่เป็นมิตรต่อสิ่งแวดล้อมและควบคุมกลไกการตลาดได้  
กลยุทธ์ กลยุทธ์ ๕.๑ การประยุกต์ใช้เทคโนโลยีและภูมิปัญญาด้านการเกษตรในการผลิต แปรรูป และการตลาด

แนวทางการพัฒนา

๕.๑.๑ ฝึกอบรมเกษตรกรสมาชิกวิสาหกิจชุมชน ด้านการเกษตรและอาหารปลอดภัยด้วยเทคโนโลยีทันสมัย บูรณาการกับภูมิปัญญาท้องถิ่น น้ำ กลางน้ำ และปลายน้ำด้วยเกษตรอินทรีย์

๕.๑.๒ ส่งเสริมการแก้ไขปัญหาด้านคุณภาพการผลิต การบรรจุหีบห่อ การตลาดและการขนส่ง ด้วยระบบดิจิทัลของเกษตรกรอย่างครบวงจร

๕.๑.๓ จัดการการเกษตรเชิง Smart Farming เพื่อเพิ่มเศรษฐกิจมูลค่าสูงที่เป็นมิตรต่อสิ่งแวดล้อม (High Value-added Economy) โดยเพิ่มประสิทธิภาพการผลิตและสร้างมูลค่าเพิ่มให้สินค้าเกษตรด้วยเทคโนโลยีและควบคุมกลไกการตลาดได้

เป้าประสงค์ ๕.๒ เสริมสร้างมูลค่าเพิ่มด้านเศรษฐกิจฐานรากสินค้า OTOP และ SMEs ในและนอกภาคเกษตรของชุมชน

ตัวชี้วัด

๕.๒.๑ อัตราการใช้สิ่งอำนวยความสะดวก เทคโนโลยี และนวัตกรรมที่เหมาะสมในการยกระดับการผลิตทั้งต้นน้ำ กลางน้ำ และปลายน้ำ

๕.๒.๒ ร้อยละของระดับความพึงพอใจของประชาชน ต่อส่งเสริมเศรษฐกิจฐานรากและวิสาหกิจชุมชน

๕.๒.๓ อัตราการเพิ่มขึ้นของกลุ่มเกษตรกร ที่นำเทคโนโลยีเกษตรอัจฉริยะมาปรับใช้เพื่อเพิ่มประสิทธิภาพผลผลิตแปรรูปและการตลาด

กลยุทธ์ กลยุทธ์ ๕.๒ เสริมสร้างความเข้มแข็งเศรษฐกิจฐานรากสินค้า OTOP และ SMEs

แนวทางการพัฒนา

๕.๒.๑ ส่งเสริมการเพิ่มทักษะความเป็นผู้ประกอบการท้องถิ่น ผู้ประกอบการสมัยใหม่ วิสาหกิจชุมชน เพิ่มมูลค่าเศรษฐกิจฐานรากสินค้า OTOP และ SMEs ในและนอกภาคเกษตรของชุมชนครบวงจร



๕.๒.๒ ส่งเสริมการจัดตั้งและอบรมสมาชิกวิสาหกิจชุมชน ยกกระตือรือร้นการผลิตทั้งต้นน้ำ กลางน้ำ และปลายน้ำด้วยการตลาดที่ทันสมัยและการเงินแบบดิจิทัล

๕.๒.๓ อบรมและสนับสนุนให้เกษตรกรนำเทคโนโลยีเกษตรอัจฉริยะมาปรับใช้เพื่อเพิ่มประสิทธิภาพผลผลิต แปรรูป และการตลาด

เป้าประสงค์ ๕.๓ การท่องเที่ยวเชิงอนุรักษ์ที่เน้นคุณค่าและความยั่งยืน

ตัวชี้วัด ๕.๓.๑ ร้อยละของรายได้จากการท่องเที่ยวชุมชนเพิ่มขึ้น

๕.๓.๒ อัตราการใช้ Applications เพื่อกระตุ้นการจัดการความรู้และการตลาดการท่องเที่ยวชุมชน

๕.๓.๓ ร้อยละความพึงพอใจของชุมชนต่อคุณภาพแหล่งการท่องเที่ยวชุมชน

กลยุทธ์ กลยุทธ์ที่ ๕.๓ ส่งเสริมการท่องเที่ยวชุมชนเชิงอนุรักษ์ ที่เน้นคุณค่าและความยั่งยืนเชิงสุขภาพ การแพทย์และการท่องเที่ยวชุมชน (Community-based Tourism – CBT) ที่เป็นมิตรต่อสิ่งแวดล้อม เพื่อการกระจายรายได้

แนวทางการพัฒนา

๕.๓.๑ ส่งเสริมให้มีแหล่งท่องเที่ยวเชิงสุขภาพ การแพทย์เชิงนิเวศและศิลปวัฒนธรรม และการท่องเที่ยวประเภทอื่นที่เป็นมิตรต่อสิ่งแวดล้อม เพื่อการกระจายรายได้และพัฒนาการคมนาคมให้สามารถเข้าถึงแหล่งท่องเที่ยวได้สะดวก

๕.๓.๒ อบรมพัฒนาศักยภาพชุมชนจากแหล่งท่องเที่ยว สุขภาพการแพทย์ เชิงนิเวศ และศิลปวัฒนธรรมให้เป็นศักยภาพการรองรับ (Carrying Capacity & ๕As) ที่มีคุณภาพ

เป้าประสงค์ ๕.๔ การจัดการศึกษาตลอดชีวิต (Lifelong Education)

ตัวชี้วัด

๕.๔.๑ ร้อยละของงบประมาณการศึกษา ส่งเสริมการพัฒนาคุณภาพของประชาชนทุกระดับทุกเพศทุกวัยให้พร้อมรับต่อการปรับตัวเข้าสู่การเปลี่ยนแปลงของโลก

๕.๔.๒ ร้อยละของระดับความพึงพอใจของผู้ใช้ประโยชน์จากแหล่งเรียนรู้ออนไลน์

กลยุทธ์ กลยุทธ์ที่ ๕.๔ ส่งเสริมการพัฒนาคุณภาพของประชาชน ด้านความรู้และทักษะอาชีพ เพื่อปรับตัวเข้าสู่การเปลี่ยนแปลงของโลก ด้วยการศึกษาตลอดชีวิต

แนวทางการพัฒนา ๕.๔.๑ ส่งเสริมและร่วมมือกับหน่วยงานเครือข่ายจัดการศึกษาตลอดชีวิต สำหรับผู้ใหญ่ในระบบโรงเรียนวัยแรงงานที่อายุ ๑๕ ปีขึ้นไป

เป้าประสงค์ ๕.๕ จัดตั้งศูนย์พัฒนาเด็กเล็กอัจฉริยะและศูนย์การเรียนรู้และดูแลผู้สูงวัย คนพิการ หรือผู้ด้อยโอกาสทาง กาย จิต และสังคม

ตัวชี้วัด

๕.๕.๑ ร้อยละของงบประมาณเพิ่มขึ้นของการดูแลผู้สูงวัย คนพิการ หรือผู้ด้อยโอกาสทางกาย ทางจิต และสังคม

๕.๕.๒ ร้อยละของระดับความพึงพอใจของผู้ใช้ประโยชน์ จากศูนย์พัฒนาเด็กเล็กอัจฉริยะและศูนย์การเรียนรู้และดูแลผู้สูงวัย คนพิการ หรือผู้ด้อยโอกาสทาง กาย จิต และสังคม

กลยุทธ์ กลยุทธ์ที่ ๕.๕ ส่งเสริมการจัดตั้งศูนย์พัฒนาเด็กเล็กอัจฉริยะ และศูนย์การเรียนรู้และดูแลผู้สูงวัย คนพิการ หรือผู้ด้อยโอกาส ทางกาย ทางจิต และสังคม

### แนวทางการพัฒนา

๕.๕.๑ จัดตั้งและดำเนินการศูนย์พัฒนาเด็กเล็กอัจฉริยะ ศูนย์การเรียนรู้และดูแลผู้สูงอายุ (The Elderly Day Care Center) กับผู้พิการ ผู้ด้อยโอกาส ทางกาย ทางจิต และสังคม เพื่อเสริมทักษะการปรับตัวรับการเปลี่ยนแปลงของโลก

๕.๕.๒ จัดอบรมผู้ดูแลและจัดหาวัสดุอุปกรณ์ที่มีคุณภาพ สำหรับศูนย์พัฒนาเด็กเล็กอัจฉริยะ ศูนย์การเรียนรู้และดูแลผู้สูงอายุ (The Elderly Day Care Center) กับผู้พิการฯ

### เป้าประสงค์ ๕.๖ จัดการศึกษาภาคบังคับอย่างมีคุณภาพ ตัวชี้วัด

๕.๖.๑ ร้อยละของงบประมาณการศึกษาภาคบังคับ ในสังกัดองค์การปกครองส่วนท้องถิ่น

๕.๖.๒ ร้อยละของระดับการรับรองคุณภาพจากกระทรวงศึกษาธิการ สำหรับโรงเรียนในสังกัดองค์การปกครองส่วนท้องถิ่น

๕.๖.๓ ระดับความพึงพอใจของผู้ใช้ ประโยชน์จากการศึกษาภาคบังคับในสังกัดองค์การปกครองส่วนท้องถิ่น

กลยุทธ์ กลยุทธ์ที่ ๕.๖ จัดการศึกษาภาคบังคับในสังกัดองค์การปกครองส่วนท้องถิ่นอย่างมีคุณภาพตามเกณฑ์มาตรฐานของกระทรวงศึกษาธิการ

### แนวทางการพัฒนา

๕.๖.๑ พัฒนาสถานศึกษาขั้นพื้นฐานในสังกัดองค์การปกครองส่วนท้องถิ่นอย่างมีคุณภาพตามเกณฑ์มาตรฐานของกระทรวงศึกษาธิการ

๕.๖.๒ พัฒนาสมรรถนะของผู้บริหาร คณะครู และบุคลากรทุกระดับทุกด้าน ให้สามารถจัดการเรียนการสอนให้ผู้เรียนมีความรู้ ความสามารถและทักษะแห่งการพึ่งพาตนเองและปรับตัวพร้อมต่อการเปลี่ยนแปลงของสถานการณ์ของโลกได้

### ยุทธศาสตร์ที่ ๖ : ด้านศาสนา ศิลปวัฒนธรรม ประเพณี และภูมิปัญญาท้องถิ่น

เป้าประสงค์ ๖.๑ พัฒนาองค์ความรู้ของสถาบันทางศาสนา ศิลปวัฒนธรรม ประเพณี และภูมิปัญญาท้องถิ่นอย่างเป็นรูปธรรม

### ตัวชี้วัด

๖.๑.๑ ระดับความถี่ต่อปีในการส่งเสริมการศาสนาอนุรักษ์และเผยแพร่ศิลปวัฒนธรรมและภูมิปัญญา

๖.๑.๒ จำนวนและประเภทฐานข้อมูลองค์ความรู้ทางศาสนา ศิลปวัฒนธรรม ประเพณี และภูมิปัญญาท้องถิ่น

กลยุทธ์ กลยุทธ์ที่ ๖.๑ อนุรักษ์สถาบันทางศาสนา ศิลปวัฒนธรรม และภูมิปัญญาท้องถิ่น ที่ยึดโยงคนท้องถิ่นอยู่ร่วมกันได้อย่างสันติ

### แนวทางการพัฒนา

๖.๑.๑ สร้างแหล่งแลกเปลี่ยนเรียนรู้ความหลากหลาย ด้านศาสนา ศิลปวัฒนธรรม ประเพณี และภูมิปัญญา ท้องถิ่นที่ทำให้คนท้องถิ่นอยู่ร่วมกันได้อย่างสันติ

๖.๑.๓ ฝึกอบรมให้ความรู้สร้างการมีส่วนร่วม และสร้างจิตสำนึกในการอนุรักษ์ศิลปวัฒนธรรม ประเพณีและภูมิปัญญาท้องถิ่น

เป้าประสงค์ ๖.๒ บูรณาการการอนุรักษ์และเผยแพร่ศาสนา ศิลปวัฒนธรรม และภูมิปัญญาท้องถิ่นและโบราณสถานเข้ากับการจัดการท่องเที่ยวอย่างยั่งยืน ทั้งเชิงนิเวศ ศิลปวัฒนธรรม  
ตัวชี้วัด

๖.๒.๑ มีการบูรณาการการอนุรักษ์และเผยแพร่ศาสนา ศิลปวัฒนธรรมและภูมิปัญญาท้องถิ่นและโบราณสถานเข้ากับการส่งเสริมการท่องเที่ยวอย่างยั่งยืน

๖.๒.๒ มีการศึกษาความเป็นไปได้ในการจัดการท่องเที่ยว สังคม-มานุษยวิทยาฯ  
กลยุทธ์ กลยุทธ์ที่ ๖.๒ บูรณาการการอนุรักษ์และเผยแพร่ศาสนา ศิลปวัฒนธรรม และภูมิปัญญาท้องถิ่นและโบราณสถาน เข้ากับการส่งเสริมการท่องเที่ยวอย่างยั่งยืน  
แนวทางการพัฒนา

๖.๒.๑ บูรณาการส่งเสริมการท่องเที่ยวอย่างยั่งยืน ทั้งเชิงนิเวศ ศิลปวัฒนธรรม สังคม-มานุษยวิทยา และภูมิปัญญาโบราณสถาน การอนุรักษ์และเผยแพร่ ศาสนา ศิลปวัฒนธรรมภูมิปัญญาท้องถิ่นเชิงประวัติศาสตร์และการผจญภัยอย่างปลอดภัย (Soft Adventure Tourism)

๖.๒.๒ ศึกษาความเป็นไปได้ในการจัดการท่องเที่ยวสังคมมานุษยวิทยา (Socio-Anthropological based Tourism) และเชิงประวัติศาสตร์และการผจญภัยอย่างปลอดภัยในชุมชน

ยุทธศาสตร์ที่ ๗ : ด้านการบริหารจัดการบ้านเมืองที่ดี

เป้าประสงค์ ๗.๑ เสริมสร้างจิตสำนึกของประชาชนในสถาบันหลักของชาติ และการปกครองระบอบประชาธิปไตยอันมีพระมหากษัตริย์ทรงเป็นพระประมุข  
ตัวชี้วัด

๗.๑.๑ ร้อยละของกิจกรรมที่ประชาชนร่วมในการแสดงความจงรักภักดี

๗.๑.๒ ร้อยละของผู้ลงคะแนนเสียงเลือกตั้ง

๗.๑.๓ ร้อยละของกิจกรรมหรือสื่อสนับสนุนการมีส่วนร่วมของประชาชน ในกิจกรรมพัฒนาและลดความขัดแย้ง

กลยุทธ์ กลยุทธ์ที่ ๗.๑ เสริมสร้างจิตสำนึกของประชาชนในสถาบันหลักของชาติ และการปกครองระบอบประชาธิปไตยอันมีพระมหากษัตริย์ทรงเป็นพระประมุข

แนวทางการพัฒนา

๗.๑.๑ ส่งเสริมให้ประชาชนมีส่วนร่วมในการแสดงความจงรักภักดีต่อสถาบันหลักของชาติ และการปกครองระบอบประชาธิปไตยอันมีพระมหากษัตริย์ทรงเป็นพระประมุข

เป้าประสงค์ ๗.๒ พัฒนาสมรรถนะบุคลากรองค์กรปกครองส่วนท้องถิ่น ให้มีประสิทธิภาพจัดบริการ  
ตัวชี้วัด

๗.๒.๑ ร้อยละของระดับความพึงพอใจ ของผู้มีส่วนได้ส่วนเสียต่อการบริหารจัดการบ้านเมืองที่ดีขององค์กรปกครองส่วนท้องถิ่น

๗.๒.๒ อัตราการทำงานอย่างมีประสิทธิภาพที่ดีของบุคลากร รายบุคคล รายฝ่าย/แผนก/งานของทั้งองค์กรปกครองส่วนท้องถิ่น

๗.๒.๓ ร้อยละของการนำผลการติดตามประเมินผลและรายงานไปใช้ประโยชน์ในการปรับปรุง

๗.๒.๔ ร้อยละของระดับความพึงพอใจของผู้มีส่วนได้ส่วนเสียต่อคุณภาพชีวิต การตระหนักรู้ และรักษาวินัยในการปฏิบัติงาน

กลยุทธ์ กลยุทธ์ที่ ๗.๒ พัฒนาและประเมินสมรรถนะหลัก และสมรรถนะของบุคลากรองค์การปกครองส่วนท้องถิ่น

#### แนวทางการพัฒนา

๗.๒.๑ ประเมินสมรรถนะหลักและสมรรถนะของบุคลากรองค์การปกครองส่วนท้องถิ่นแบบ ๓๖๐ องศา เพื่อกำหนดแนวทางพัฒนาบุคลากรรายบุคคล ราย ฝ่าย/แผนก/งานของทั้งองค์กรปกครองส่วนท้องถิ่น

๗.๒.๒ ฝึกอบรมและจัดการความรู้ทั้งภายในและภายนอกองค์กร เพื่อพัฒนาสมรรถนะบุคลากรองค์การปกครองส่วนท้องถิ่นให้มีประสิทธิภาพ จิตบริการ คุณธรรม จริยธรรม และธรรมาภิบาล

๗.๒.๓ ทบทวนและนำผลการติดตามประเมินผลและรายงานไปใช้ประโยชน์ในการปรับปรุงแผนงาน โครงการ และการปฏิบัติงาน

๗.๒.๔ จัดโครงการ/กิจกรรมส่งเสริมคุณภาพชีวิตของบุคลากรองค์การปกครองส่วนท้องถิ่น เพื่อสร้างขวัญและกำลังใจในการตระหนักรู้และรักษาวินัย ในการปฏิบัติตามค่านิยมหลักของบุคลากรองค์การปกครองส่วนท้องถิ่น

เป้าประสงค์ ๗.๓ พัฒนาระบบการฐานข้อมูล กลางการพัฒนาท้องถิ่นขององค์กรปกครองส่วนท้องถิ่นให้เป็นปัจจุบัน ด้วยเทคโนโลยีที่ทันสมัย  
ตัวชี้วัด

๗.๓.๑ ระบบการฐานข้อมูลกลางการพัฒนาท้องถิ่น ขององค์กรปกครองส่วนท้องถิ่นเป็นปัจจุบันและครอบคลุม

๗.๓.๒ มีระบบฐานข้อมูลร่วมเชื่อมโยง

กลยุทธ์ ๗.๓ ปรับปรุงการนำเทคโนโลยีที่ทันสมัยและเหมาะสม มาใช้กับระบบการติดตามประเมินผล ตรวจสอบและรายงานผลที่ถูกต้องชัดเจน

#### แนวทางการพัฒนา

๗.๓.๑ พัฒนาระบบการฐานข้อมูลกลางการพัฒนาท้องถิ่น ขององค์กรปกครองส่วนท้องถิ่นด้วยการนำเทคโนโลยีที่ทันสมัยและเหมาะสมมาใช้กับระบบการติดตามประเมินผล ตรวจสอบและรายงานผลที่ถูกต้องชัดเจนรวดเร็วและเป็นปัจจุบัน

๗.๓.๒ จัดตั้งศูนย์ประสานงานกลาง รวบรวมแผนยุทธศาสตร์ขององค์การปกครองส่วนท้องถิ่น เชียงใหม่ทุกแห่ง ให้เป็นฐานข้อมูลและระบบ Big Data พร้อมต่อการตรวจสอบ รายงาน และการใช้งาน ที่ถูกต้องด้วยข้อมูลคงเส้นคงวา

๗.๓.๓ พัฒนาระบบข้อมูลร่วมเชื่อมโยงระหว่างองค์การบริหารส่วนจังหวัดเชียงใหม่และองค์การปกครองส่วนท้องถิ่นเชียงใหม่ โดยอาศัยองค์การบริหารส่วนจังหวัดเชียงใหม่เป็นหน่วยประสานงานและศูนย์กลาง

#### ๓) เป้าประสงค์

๑. ประชาชนมีคุณภาพชีวิตที่ดีขึ้น

๒. ส่งเสริมเศรษฐกิจของคนในชุมชนให้เข้มแข็ง

๓. ส่งเสริมการบริหารจัดการทรัพยากรธรรมชาติและสิ่งแวดล้อมแบบมีส่วนร่วม

๔. ประชาชนอยู่ในสังคมอย่างสงบสุข ชุมชนเข้มแข็ง และอยู่ร่วมกันอย่างมีความสุข

๕. ยกระดับคุณภาพการศึกษา ตลอดจนอนุรักษ์ศิลปวัฒนธรรมประเพณีท้องถิ่นและพัฒนา

กีฬาสู่ความเป็นเลิศ

๖. ประชาชนได้รับการบริการจากภาครัฐอย่างทั่วถึง เป็นธรรม และมีคุณภาพ
๗. ก่อสร้างและปรับปรุงสิ่งสาธารณูปโภคขั้นพื้นฐานครอบคลุมทั้งพื้นที่และให้เพียงพอต่อประชาชน

#### ๔) ตัวชี้วัด

๑. ด้านโครงสร้างพื้นฐาน วัดคุณภาพจากการที่คณะกรรมการตรวจรับงานจ้างตรวจรับงานโดยจะต้องได้คุณภาพงานที่ดี ไม่มีปัญหาและข้อท้วงติง และความพึงพอใจของประชาชนที่ได้รับประโยชน์หรือได้รับการแก้ไขปัญหา
๒. กรณีโครงการด้านอื่นๆ วัดจากการบรรลุวัตถุประสงค์ที่กำหนดไว้ในโครงการทุกประการ

#### ๕) จุดยืนทางยุทธศาสตร์

จากการวิเคราะห์ข้อมูลพื้นฐานและศักยภาพของเทศบาลตำบลบ้านแหวน จึงกำหนดจุดยืนทางยุทธศาสตร์ (Positioning) เทศบาลไว้ ๓ ประเด็น คือ ๑) การพัฒนาสิ่งแวดล้อมให้เป็นตำบลน่าอยู่อย่างยั่งยืน ๒) การส่งเสริมคุณภาพชีวิตของคนในชุมชนให้มีคุณภาพชีวิตที่ดี และ ๓) การสร้างชุมชนเข้มแข็งสังคมร่มเย็นเป็นสุขบนพื้นฐานการเรียนรู้ตามหลักปรัชญาเศรษฐกิจพอเพียง

##### Positioning

๑. กลไกหลักในการเชื่อมประสานและขับเคลื่อนนโยบาย / ยุทธศาสตร์ของรัฐบาล ยุทธศาสตร์การพัฒนาจังหวัดเชียงใหม่ และยุทธศาสตร์การพัฒนาของเทศบาลตำบลบ้านแหวน

๒. กลไกหลักในการสร้างเครือข่ายความมั่นคงและภูมิคุ้มกันทางสังคมเพื่อให้สังคมเข้มแข็งสร้างสังคมร่มเย็นเป็นสุข บนพื้นฐานการเรียนรู้ตามหลักปรัชญาเศรษฐกิจพอเพียง

##### ๑. ด้านการพัฒนาสิ่งแวดล้อมให้เป็นตำบลน่าอยู่อย่างยั่งยืน

๑.๑ เพิ่มประสิทธิภาพในการจัดเก็บขยะมูลฝอยและส่งเสริมการลดปริมาณขยะในชุมชน

๑.๒ จัดให้มีระบบสาธารณูปโภคที่ดีและเพียงพอต่อประชาชน

๑.๓ ปรับปรุงภูมิทัศน์พื้นที่สาธารณะตำบลบ้านแหวน วัด โรงเรียน ถนน และที่สาธารณะหมู่บ้าน เพื่อความสวยงามและคุณภาพชีวิตที่ดีของคนในชุมชน

##### ๒. ด้านการส่งเสริมคุณภาพชีวิตของคนในชุมชนให้มีคุณภาพชีวิตที่ดี

๒.๑ เพิ่มประสิทธิภาพและโอกาสทางการศึกษา อินเทอร์เน็ตไร้สาย (WIFI) เพื่อการศึกษาเรียนรู้และเข้าถึงแหล่งข้อมูลที่เป็นประโยชน์ รวมถึงสนับสนุนการเรียนรู้ภาษาต่างประเทศเพื่อให้ก้าวทันประชาคมเศรษฐกิจอาเซียน (AEC)

๒.๒ ดูแลความสงบเรียบร้อยภายในพื้นที่ ติดตั้งกล้องวงจรปิด (CCTV) เพื่อเพิ่มความปลอดภัยในชีวิตทรัพย์สิน ลดปัญหาอาชญากรรม อุบัติเหตุและปัญหายาเสพติดในพื้นที่

๒.๓ เพิ่มประสิทธิภาพการพัฒนาด้านสาธารณสุขร่วมกับอาสาสมัครสาธารณสุข (อสม.) ส่งเสริมการออกกำลังกายของประชาชนทุกเพศทุกวัย

๒.๔ จัดให้มีศูนย์ประสานงานผู้สูงอายุประจำตำบลบ้านแหวน ศูนย์ประสานงานกองทุนสวัสดิการนักกีฬา ศูนย์ประสานงานสวัสดิการ เพื่อสิทธิเด็ก สตรี ผู้พิการ ผู้ด้อยโอกาส ผู้ติดเชื้อเพื่อประสานงานกับหน่วยงานที่เกี่ยวข้องสนับสนุนจัดตั้งศูนย์ชราบาลเพื่อพัฒนาและฟื้นฟูคุณภาพชีวิตผู้สูงอายุเป็นต้น

๒.๕ ส่งเสริมสนับสนุนการพัฒนาอาชีพของประชาชน งานฝีมือภูมิปัญญาของกลุ่มอาชีพ ผู้สูงอายุ กลุ่มสตรี แม่บ้าน ส่งเสริมการผลิตและการใช้ปุ๋ยอินทรีย์ปุ๋ยชีวภาพในการเกษตรและจัดให้มีตลาดรองรับ

๓. ด้านการสร้างชุมชนเข้มแข็งสังคมร่มเย็นเป็นสุขบนพื้นฐานการเรียนรู้ตามหลักปรัชญาเศรษฐกิจพอเพียง

๓.๑ ส่งเสริมสนับสนุนความเป็นอัตลักษณ์ของคนในชุมชน พัฒนาวัฒนธรรมประเพณีอันดีงามของท้องถิ่นให้คงอยู่ ส่งเสริมสนับสนุนกิจกรรมสืบทอดความรู้ด้านศิลปวัฒนธรรม ประเพณีพื้นบ้านไม่ให้สูญหาย “จากรุ่นสู่รุ่น” สร้างความรู้ความเข้าใจร่วมกันในวัฒนธรรมและประเพณีอันดีงาม ระหว่างชุมชนดั้งเดิมและชุมชนใหม่ เพื่อให้การแลกเปลี่ยนวัฒนธรรมประเพณีอันดีงามและการอยู่ร่วมกันอย่างมีความสุข

๓.๒ สร้างสนามกีฬาประจำตำบลที่ได้มาตรฐานและครบวงจร เพื่อให้เยาวชนและประชาชนมีสุขภาพที่ดี และมีสถานที่ในการทำกิจกรรมร่วมกัน

๖) ความเชื่อมโยงของยุทธศาสตร์ในภาพรวม

ในภาพรวมแล้วยุทธศาสตร์การพัฒนาของเทศบาลตำบลบ้านแหวน มุ่งเน้นการพัฒนาจำนวน ๗ ด้าน ประกอบด้วย ด้านการพัฒนาระบบสุขภาพชุมชน ด้านการพัฒนาด้านโครงสร้างพื้นฐาน สาธารณูปโภค และแหล่งน้ำ ด้านการป้องกัน บรรเทาสาธารณภัยและการรักษาความเรียบร้อยในชุมชน ด้านการจัดการทรัพยากรธรรมชาติและสิ่งแวดล้อม ด้านการพัฒนาคุณภาพชีวิต การศึกษา ส่งเสริมเศรษฐกิจ และการท่องเที่ยว ด้านการพัฒนาด้านศาสนา ศิลปวัฒนธรรม ประเพณี และภูมิปัญญาท้องถิ่น และด้านการพัฒนาด้านการบริหารจัดการบ้านเมืองที่ดี ซึ่งมีความเชื่อมโยงกับแผนยุทธศาสตร์ชาติ ๒๐ ปี แผนพัฒนาเศรษฐกิจและสังคมแห่งชาติ ฉบับที่ ๑๓ ยุทธศาสตร์การพัฒนาภาคเหนือ แผนพัฒนากลุ่มจังหวัดภาคเหนือ ตอนบน ๑ และยุทธศาสตร์การพัฒนาองค์กรปกครองส่วนท้องถิ่น ในเขตจังหวัดเชียงใหม่



## (๓) การวิเคราะห์เพื่อพัฒนาท้องถิ่น

## ๓.๑ การวิเคราะห์กรอบการจัดทำยุทธศาสตร์ของเทศบาลตำบลบ้านแหวน

จากข้อมูลพื้นฐานทั่วไป ของตำบลบ้านแหวน สามารถนำมาวิเคราะห์ศักยภาพของเทศบาลตำบลบ้านแหวน โดยการวิเคราะห์ตามหลักและวิธีการ SWOT คือ จุดแข็ง จุดอ่อน โอกาส และอุปสรรค เพื่อใช้เป็นกรอบในการวางแผนและพัฒนาตำบลต่อไปดังนี้

จุดแข็ง (Strengths)	จุดอ่อน (Weaknesses)
<p><b>๑) ด้านการเมือง การปกครองและการบริหาร</b></p> <ul style="list-style-type: none"> <li>- มีความพร้อมทางด้านการบริการและมีขีดความสามารถในการให้บริการสาธารณะแก่ประชาชน</li> <li>- มีทำเลที่ตั้งทางภูมิศาสตร์การคมนาคมขนส่งทางโทรคมนาคมและการขนส่งสะดวกสบายอยู่ในเขตปริมณฑลของจังหวัดศูนย์กลางของภาคเหนือ (เชียงใหม่)</li> <li>- การบริหารงานภายในองค์กรมีโครงสร้างอำนาจหน้าที่ที่ชัดเจน</li> <li>- ประชาชนในชุมชนให้ความร่วมมือในการตรวจสอบและติดตามการดำเนินงานของเทศบาล</li> <li>- มีฝ่ายบริหารที่มีประสิทธิภาพและมีฝ่ายนิติบัญญัติคอยทำหน้าที่ตรวจสอบการบริหารงานให้เป็นไปอย่างถูกต้องโปร่งใสและมีประสิทธิภาพ</li> <li>- มีจำนวนบุคลากรที่เพียงพอสามารถปฏิบัติงานได้อย่างมีประสิทธิภาพ</li> <li>- มีวิสัยทัศน์และครุภัณฑ์เพียงพอต่อการปฏิบัติงาน</li> </ul> <p><b>๒) ด้านเศรษฐกิจ</b></p> <ul style="list-style-type: none"> <li>- มีการประกอบอาชีพและการดำเนินกิจกรรมทางเศรษฐกิจที่หลากหลายในชุมชน</li> <li>- มีแหล่งเงินทุนสำหรับผู้ประกอบการทั้งธุรกิจขนาดกลางและธุรกิจขนาดย่อม</li> <li>- การค้าขายมีแหล่งกระจายสินค้าและบริการหลายแห่งในพื้นที่</li> <li>- เป็นแหล่งผลิตสินค้าหัตถกรรมหลากหลาย อาทิ เช่น ไม้แกะสลัก</li> </ul>	<ul style="list-style-type: none"> <li>- การกำหนดแนวทางและขั้นตอนการปฏิบัติงานบางอย่างยังไม่ชัดเจน ทำให้เกิดการปฏิบัติงานที่ซ้ำซ้อนหรือล่าช้า</li> <li>- ประชาชนบางส่วนไม่ให้ความสำคัญในการมีส่วนร่วมต่อการบริหารงานของเทศบาลและการแก้ไขปัญหาในด้านต่าง ๆ</li> <li>- รูปแบบของการประกอบอาชีพและการดำเนินกิจกรรมทางเศรษฐกิจยังไม่สามารถพัฒนาและเพิ่มมูลค่าทางเศรษฐกิจได้อย่างเต็มที่</li> <li>- ขาดแคลนแรงงานที่มีความรู้และทักษะในการรวมกลุ่มอาชีพและแรงงานในชุมชนส่วนใหญ่ออกไปทำงานนอกพื้นที่</li> <li>- ประชาชนยังขาดความรู้และ</li> </ul>



<p><u>๓) ด้านการท่องเที่ยว</u></p> <p>- มีทำเลที่ตั้งที่มีความเหมาะสมในการพัฒนาด้านการค้า การลงทุนและการท่องเที่ยว</p> <p><u>๔) ด้านสังคม</u></p> <p>- ประชาชนส่วนใหญ่อยู่ในระบบชุมชนดั้งเดิม มีความเอื้อเฟื้อเผื่อแผ่ต่อกันของคนในชุมชน มีการรวมกลุ่มกันทำกิจกรรมต่าง ๆ ที่เป็นประโยชน์ต่อสังคม</p> <p><u>๕) ด้านการศึกษา นันทนาการ ศิลปวัฒนธรรม และภูมิปัญญาท้องถิ่น</u></p> <p>- มีภาพลักษณ์ที่ดีในด้านวัฒนธรรมประเพณีและภูมิปัญญาท้องถิ่น</p> <p>- ชุมชนมีวัฒนธรรมประเพณีวิถีชีวิตและภูมิปัญญาท้องถิ่นที่เป็นเอกลักษณ์ของตนเอง</p> <p>- มีสถานศึกษาที่สามารถรองรับการพัฒนาทางการศึกษาได้</p> <p>- มีบุคลากรในท้องถิ่นที่มีความรู้ความสามารถทั้งทางด้านศิลปวัฒนธรรมและภูมิปัญญาท้องถิ่น</p> <p>- ระบบการให้บริการสาธารณสุขขั้นพื้นฐานสามารถให้บริการประชาชนได้อย่างทั่วถึงและครอบคลุมพื้นที่</p> <p><u>๖) ด้านคมนาคมและโครงสร้างพื้นฐาน</u></p> <p>- มีการคมนาคมที่สะดวกสบายการจราจรคล่องตัว และมีรถโดยสารประจำทางให้บริการประชาชนได้อย่างทั่วถึง</p> <p>- มีเส้นทางการคมนาคมที่เชื่อมโยงถึงกันทุกหมู่บ้าน และเข้าสู่อำเภอเมืองเชียงใหม่- เป็นเส้นทางผ่านเข้าไปยังแหล่งท่องเที่ยวที่สำคัญของจังหวัดเชียงใหม่ คือ หมู่บ้านหัตถกรรมบ้านถวาย</p>	<p>ความเข้าใจในการเข้าถึงช่องทางทางการตลาด และการเพิ่มมูลค่าให้กับสินค้า</p> <p>- ขาดการส่งเสริมการประกอบการด้านธุรกิจการท่องเที่ยวและขาดการบูรณาการด้านศิลปวัฒนธรรมและภูมิปัญญาท้องถิ่นกับการท่องเที่ยว</p> <p>- ผู้ด้อยโอกาสทางสังคมขาดการส่งเสริมและสนับสนุน ประชาชนไม่ให้ความสำคัญของกลุ่มคนดังกล่าว</p> <p>- มีประชากรแฝงอาศัยอยู่ในพื้นที่เป็นจำนวนมาก โดยเฉพาะแรงงานต่างด้าว</p> <p>- บทบาทหน้าที่ของเทศบาลและหน่วยงานที่เกี่ยวข้องยังไม่มีประสิทธิภาพเรื่องถ่ายโอนภารกิจต่างๆ</p> <p>- ขาดการสืบทอดศิลปวัฒนธรรมและภูมิปัญญาท้องถิ่นไปสู่เยาวชน ซึ่งเป็นผู้สืบทอดรุ่นต่อไป</p> <p>- ไม่มีการประยุกต์ใช้ศิลปวัฒนธรรมและภูมิปัญญาท้องถิ่นที่มีให้เกิดมูลค่าเพิ่มทางด้านเศรษฐกิจของชุมชน</p> <p>- การพัฒนาด้านโครงสร้างพื้นฐานเกิดจากความต้องการของชุมชนเป็นจำนวนมากแต่เทศบาลไม่สามารถตอบสนองความต้องการของชุมชนได้ทั้งหมดเนื่องจากมีงบประมาณในการดำเนินการจำกัด</p> <p>- ผิวทางจราจรบางแห่งคับแคบ</p>
--	--

<p><b>๗) ด้านแหล่งน้ำ</b> - ในเขตพื้นที่ตำบลบ้านแหวนมีระบบส่งน้ำของชลประทานไหลผ่าน ซึ่งประชาชนที่ทำการเกษตรได้รับประโยชน์จากแหล่งน้ำดังกล่าว</p> <p><b>๘) ด้านทรัพยากรธรรมชาติและสิ่งแวดล้อม</b> - มีสภาพแวดล้อมที่เหมาะสมที่จะเป็นเมืองน่าอยู่น่าอาศัย - ประชาชนมีส่วนร่วมในการอนุรักษ์ทรัพยากรธรรมชาติและสิ่งแวดล้อม</p> <p><b>๙) ด้านการสาธารณสุข</b> - มีกลุ่ม อสม.ในชุมชนที่มีศักยภาพ - มีการสนับสนุนพัฒนาด้านการสาธารณสุขอย่างต่อเนื่อง - มีสถานบริการทางด้านสาธารณสุขให้บริการประชาชนได้อย่างทั่วถึงทั้งของราชการและเอกชน - ประชาชนให้ความสำคัญกับการดูแลสุขภาพอนามัยมากขึ้น</p>	<p>ชำรุด เสียหาย ทำให้ผู้ใช้เส้นทางดังกล่าว ไม่ได้รับความสะดวกต่อการคมนาคมและขนส่งสินค้า เกิดอุบัติเหตุได้ง่าย</p> <p>- ยังขาดระบบการดูแล รักษา เมื่อถึงฤดูฝนประชาชนได้รับความเดือดร้อนจากการระบายน้ำ ทำให้เกิดภาวะน้ำท่วมขังในพื้นที่ตำบลบ้านแหวน</p> <p>- ปัญหาการใช้ทรัพยากรธรรมชาติและการทำลายสิ่งแวดล้อมในเขตเทศบาลเพิ่มมากขึ้นส่งผลให้ปริมาณขยะปัญหาน้ำเน่าเสียและปัญหามลพิษทางอากาศมีปริมาณเพิ่มขึ้น</p> <p>- บุคลากรด้านสาธารณสุขไม่เพียงพอในการปฏิบัติงาน - ขาดอุปกรณ์ที่ทันสมัยในการดำเนินงานด้านการกำจัดขยะ และไม่มีที่กำจัดขยะที่ถูกหลักสุขาภิบาล - บทบาทหน้าที่ของเทศบาลและหน่วยงานที่เกี่ยวข้องยังไม่มี ความชัดเจนโดยเฉพาะเรื่องถ่ายโอนภารกิจต่างๆ - ขาดบุคลากรที่มีความเชี่ยวชาญเฉพาะทางด้านสาธารณสุข</p>
<p>โอกาส (Opportunities)</p>	<p>อุปสรรค (Threats)</p>
<p>- นโยบายในการกระจายอำนาจ รวมถึงการจัดสรรงบประมาณจากราชการส่วนกลางสู่ท้องถิ่น ส่งผลให้การดำเนินงานด้านการพัฒนาและแก้ไขปัญหาต่าง ๆ ในชุมชน เอื้อต่อการบริหารจัดการ สะดวก รวดเร็วและมีประสิทธิภาพ</p> <p>- รัฐบาลมีนโยบายและให้ความสำคัญในการป้องกันและแก้ไขปัญหาต่างๆ ให้กับประชาชน เพื่อให้ประชาชนได้มีคุณภาพชีวิตที่ดีขึ้น</p>	<p>- การกระจายงบประมาณจากราชการส่วนกลางสู่ชุมชนไม่ทั่วถึง หรือ งบประมาณที่รัฐบาลจัดสรรให้ท้องถิ่นไม่เพียงพอ</p> <p>- กฎหมาย ระเบียบ ขั้นตอนทางราชการในการดำเนินงานด้านต่าง ๆ มีความซับซ้อน ก่อให้เกิดความล่าช้า ไม่สามารถแก้ไขปัญหา</p>

<p>-การเข้าสู่การเป็นประชาคมอาเซียน จะส่งผลให้เกิดความร่วมมือทางเศรษฐกิจ สังคม วัฒนธรรม และความมั่นคง เพิ่มขีดความสามารถในการแข่งขันและการพัฒนาในด้านต่าง ๆ ของเทศบาล</p> <p>- การพัฒนาผลิตภัณฑ์เพิ่มมูลค่าของสินค้าสร้างจุดขายและภาพลักษณ์และการขยายตลาดเพื่อจำหน่ายสินค้า อาทิเช่น ไม้แกะสลัก เป็นผลผลิตที่มีคุณค่า และมีความสำคัญ สร้างรายได้ให้กับประชาชนเป็นจำนวนมาก และยังขยายตลาดไปยังแหล่งอื่น ๆ ได้อีก</p> <p>- นโยบายการพัฒนาของภาครัฐที่กระจายสู่ภูมิภาค มีส่วนในการเอื้อประโยชน์ ทั้งทางด้าน การค้า การลงทุน รวมทั้งช่วยกระตุ้นส่งเสริมและเปิดโอกาสให้ประชาชนได้เข้าถึงการบริการของรัฐ เพื่อลดรายจ่าย เพิ่มรายได้ และขยายโอกาสอย่างทั่วถึง</p>	<p>ได้อย่างทัน่วงที</p> <ul style="list-style-type: none"> <li>- การเพิ่มขึ้นของจำนวนประชากรภายในเขตเทศบาล ส่งผลให้ประชาชนมีระดับความต้องการในการบริการด้านต่างๆสูงทำให้ไม่สามารถตอบสนองความต้องการของประชาชนได้อย่างครอบคลุมและทั่วถึง</li> <li>- สัดส่วนประชากรผู้สูงอายุต่อวัยทำงานและเด็กมีแนวโน้มเพิ่มขึ้น</li> <li>- สภาพสังคมในปัจจุบันที่เปลี่ยนแปลงไปเป็นสังคมลักษณะต่างคนต่างอยู่ ส่งผลให้ขาดความตระหนักในการมีส่วนร่วม (ร่วมดูแลร่วมรับผิดชอบ ร่วมแก้ไขปัญหาและร่วมพัฒนา)</li> <li>- กระแสทุนนิยมที่รุนแรงส่งผลกระทบต่อสภาพเศรษฐกิจสังคมและวัฒนธรรมภายในชุมชน</li> <li>- ปัญหาการเมืองในระดับชาติที่ไม่แน่นอนส่งผลต่อการบริหารงานและการดำเนินโครงการต่างๆที่ไม่ต่อเนื่อง</li> <li>- ปัญหาเศรษฐกิจที่มีอัตราการเติบโตช้าส่งผลต่อการเจริญเติบโตทางเศรษฐกิจภายในชุมชน</li> <li>- นโยบายการจัดสรรงบประมาณของรัฐบาลไม่ชัดเจนส่งผลต่อการวางแผนการพัฒนาของท้องถิ่นไม่เป็นไปตามที่วางไว้</li> </ul>
--	--

### ๓.๒ การประเมินสถานการณ์สภาพแวดล้อมภายนอกที่เกี่ยวข้อง

ปัจจัยภายนอกและปัจจัยภายในที่สำคัญและมีผลต่อการพัฒนาตำบลบ้านแหวนที่สำคัญ คือ ความเปลี่ยนแปลงของสภาพสังคมของคนในชุมชน ซึ่งได้รับอิทธิพลจากสังคมเมืองและความเจริญทางด้านวัตถุที่หลั่งไหลเข้ามาในพื้นที่ ทำให้ประชาชนทั้งค่านิยมพื้นฐานดั้งเดิมของตนเอง รวมถึงระบบข้อมูลข่าวสาร การรับรู้ข้อมูลข่าวสารของประชาชนในพื้นที่ รวมทั้งเทคโนโลยีต่าง ๆ ที่เข้าสู่ชุมชนและสิ่งที่ประชาชนนำเข้าสู่ชุมชนโดยไม่รู้ตัว ความรู้ความสามารถของคนในชุมชน ในการที่จะวิเคราะห์สถานการณ์ต่าง ๆ ล้วนมีผลต่อการพัฒนาทั้งสิ้น

ศักยภาพที่เด่นชัดของประชาชนในพื้นที่ตำบลบ้านแหวนซึ่งเป็นทุนทางสังคม หากได้รับการสนับสนุนจะทำให้เกิดความร่วมมือ ได้แก่ ประชาชนส่วนมากได้รับการศึกษาที่ดี การมีความเชื่อมโยงเครือข่าย การยึดมั่นประเพณีนิยมที่ดำรงในสังคม ปัจจัยเหล่านี้ทำให้การพัฒนาท้องถิ่นเป็นไปในทิศทางที่ดี เกิดความร่วมมือกันเป็นอย่างดี นโยบายของการบริหารงานของผู้บริหารเกิดจากแนวความคิดการบริการประชาชน มุ่งเน้นการพัฒนาอย่างเป็นระบบและเป็นธรรม เน้นการมีส่วนร่วมจากภาคประชาชน เพื่อให้เกิดประสิทธิภาพและประโยชน์สูงสุดของชุมชน

#### ประชาคมอาเซียนกับองค์กรปกครองส่วนท้องถิ่น

การก้าวเข้าสู่การเป็นประชาคมอาเซียนในปี ๒๕๕๘ (๒๐๑๕) ถือเป็นความท้าทายอย่างยิ่งสำหรับประเทศไทย ซึ่งองค์กรปกครองส่วนท้องถิ่นมีภารกิจสำคัญในการจัดบริการสาธารณะให้ตอบสนองความต้องการของประชาชนในพื้นที่การเข้าสู่ประชาคมอาเซียนเกิดจากเจตนารมณ์ที่ต้องการให้ประเทศในกลุ่มอาเซียนเกิดความร่วมมือ เพื่อสร้างความเข้มแข็งและความมั่นคงของประเทศสมาชิก โดยมุ่งเน้นไปที่ ๓ ประชาคม คือ ประชาคมการเมืองและความมั่นคงอาเซียน ประชาคมเศรษฐกิจอาเซียน และประชาคมสังคมและวัฒนธรรมอาเซียน ภายใต้กระบวนการการเป็นประชาคมอาเซียนมีข้อกำหนดและข้อตกลงร่วมกันที่อาจส่งผลกระทบต่อชุมชนและประชาชน องค์กรปกครองส่วนท้องถิ่นในฐานะเป็นหน่วยงานที่ใกล้ชิดกับประชาชนและชุมชนที่สุด จำเป็นต้องเล็งเห็นความสำคัญของการเข้าสู่ประชาคมอาเซียน สร้างความรู้ความเข้าใจให้กับประชาชน กำหนดแนวทางการพัฒนาท้องถิ่นและการบริหารงาน เพื่อพัฒนาคุณภาพชีวิตของประชาชนให้สามารถรองรับผลกระทบที่จะเกิดขึ้นเมื่อประเทศไทยเข้าสู่ความเป็นประชาคมอาเซียนผลกระทบของการเข้าสู่ประชาคมอาเซียนต่อองค์กรปกครองส่วนท้องถิ่นและประชาชนอาจกล่าวได้ดังนี้

๑. การพัฒนาโครงสร้างพื้นฐานและสร้างโครงข่ายคมนาคม ประชาคมเศรษฐกิจอาเซียนทำให้เกิดการรวมตัวของเศรษฐกิจที่มีมูลค่าและมีช่องทางการกระจายสินค้าเพิ่มมากขึ้นนอกจากนั้น จะเกิดการเรียกร้องจากกลุ่มนักลงทุนที่เข้ามาลงทุนในประเทศไทยให้มีการพัฒนาเครือข่ายการคมนาคม เพื่อให้การเคลื่อนย้ายสินค้าและแรงงานมีความสะดวกรวดเร็วและมีประสิทธิภาพ ดังนั้นองค์กรปกครองส่วนท้องถิ่นจะต้องมุ่งเน้นการพัฒนาโครงข่ายคมนาคมที่เป็นระบบและสะดวกต่อการขนส่ง รวมถึงโครงสร้างพื้นฐานที่จำเป็นต่อการขยายฐานการผลิต อาทิ ระบบไฟฟ้าและระบบประปา ซึ่งองค์กรปกครองส่วนท้องถิ่นอาจไม่สามารถดำเนินการได้โดยลำพัง จำเป็นต้องประสานความร่วมมือกับหน่วยงานที่เกี่ยวข้อง

๒. การพัฒนาและส่งเสริมเศรษฐกิจในระดับชุมชน การหลั่งไหลเข้ามาของทุนต่างชาติที่จะเพิ่มมากขึ้นส่งผลให้องค์กรปกครองส่วนท้องถิ่นต้องทบทวนบทบาทของตนในการดูแลและช่วยเหลือกลุ่มผู้ผลิตในพื้นที่โดยอาจจะต้องมีนโยบายในการส่งเสริมอาชีพ ทั้งอาชีพหลักและอาชีพเสริม เปิดรับวิสัยทัศน์ในกระบวนการผลิตแบบใหม่ เพื่อยกระดับกระบวนการผลิตให้เป็นมาตรฐานเท่าเทียมกับระดับสากล

๓. การจัดการทรัพยากรธรรมชาติและสิ่งแวดล้อม เป้าหมายเรื่องการสร้างความยั่งยืนด้านสิ่งแวดล้อมของประชาคมอาเซียน ทำให้องค์กรปกครองส่วนท้องถิ่นต้องเร่งปรับระบบการบริหารจัดการด้านสิ่งแวดล้อม ซึ่งจะต้องดูแลทรัพยากรและจัดการอย่างเป็นระบบ โดยการเน้นการบริหารจัดการทรัพยากรธรรมชาติโยการมีส่วนร่วมของประชาชน เน้นการจัดการบนพื้นฐานของความเป็นเจ้าของร่วมกัน เพื่อสร้างความรัก ความหวงแหนในทรัพยากร และก่อเกิดการมีส่วนร่วมในการบริหารจัดการสิ่งแวดล้อม อย่างไรก็ตาม ต้องไม่ลืมเรื่องของการควบคุมมาตรฐานการดูแลรักษาพื้นที่ทรัพยากรธรรมชาติและสิ่งแวดล้อม เพื่อให้เกิดการจัดการที่มีประสิทธิภาพ ตลอดจนอาจต้องทบทวนขอบเขตอำนาจหน้าที่ระหว่างองค์กรปกครอง

ส่วนท้องถิ่นและภาคส่วนที่เกี่ยวข้อง เพื่อให้มีการบูรณาการการทำงานร่วมกันในเรื่องการจัดการทรัพยากรธรรมชาติและสิ่งแวดล้อม

๔. การพัฒนาคุณภาพชีวิต องค์กรปกครองส่วนท้องถิ่นต้องเตรียมรับผลกระทบจากปัญหาสังคมและสาธารณสุขที่อาจเกิดจากการเคลื่อนย้ายแรงงานและนักท่องเที่ยวโดยเสรี อาทิ โรคระบาด ความขัดแย้งทางสังคมและเชื้อชาติ และอาชญากรรมข้ามชาติ อาทิ ยาเสพติด การค้ามนุษย์ องค์กรปกครองส่วนท้องถิ่นต้องเน้นการจัดบริการสาธารณสุขให้ได้ตามมาตรฐานที่กำหนดในแต่ละงานหรือกิจกรรมอย่างเคร่งครัด รวมทั้งจะต้องจัดสวัสดิการสังคมสำหรับเด็ก กลุ่มเสี่ยง และกลุ่มด้อยโอกาสอย่างมีคุณภาพและทั่วถึง นอกจากนี้ องค์กรปกครองส่วนท้องถิ่นต้องให้ความสำคัญกับการเข้าถึงการดูแลสุขภาพของคนในชุมชน ซึ่งจะทำให้ชุมชนมีการดำรงชีวิตที่ปลอดภัยและมีคุณภาพชีวิตที่ดี

๕. การรักษาความสงบเรียบร้อย องค์กรปกครองส่วนท้องถิ่นต้องมีบทบาทในการเฝ้าระวังปัญหาอาชญากรรมเพิ่มมากขึ้นรวมทั้งอาจต้องพัฒนาระบบและจัดทำฐานข้อมูลเกี่ยวกับแรงงานอพยพร่วมกับหน่วยงานที่เกี่ยวข้อง ตลอดจนร่วมกับชุมชนในการกำหนดกติกาและหลักเกณฑ์ของชุมชนให้ทุกคนอยู่ร่วมกันได้ภายใต้แนวคิดสังคมที่เอื้ออาทรและมีความมั่นคง

๖. การจัดการด้านการศึกษา ภาษา วัฒนธรรม จารีตประเพณี การศึกษาเป็นจุดเริ่มต้นของการพัฒนาต่าง ๆ เสมือนประตูเชื่อมกับโลกภายนอก องค์กรปกครองส่วนท้องถิ่นซึ่งมีหน้าที่ในการจัดและส่งเสริมการศึกษาให้แก่ประชาชนและชุมชนต้องพัฒนาประชาชนและชุมชนให้สามารถก้าวสู่ประชาคมอาเซียนได้โดยต้องเน้น “การพัฒนามาตรฐานด้านการศึกษา” ไม่ว่าจะเป็นการพัฒนาคุณภาพในการจัดการศึกษา โดยการปรับหลักสูตรการเรียนการสอน ส่งเสริมการเรียนรู้ภาษาอังกฤษและภาษาเพื่อนบ้านในภูมิภาคอาเซียนเพื่อการสื่อสารที่ดี การพัฒนาและสนับสนุนครูผู้สอนให้มีการแลกเปลี่ยนทางวัฒนธรรมระหว่างประเทศสมาชิกและนำเทคโนโลยีมาใช้ประกอบการเรียนการสอน ทำให้ประชาชนเกิดการเรียนรู้ที่ทันสมัย มีความเป็นสากลและมีคุณภาพ นอกจากนี้องค์กรปกครองส่วนท้องถิ่นจะต้องจัดทำข้อมูลที่จำเป็นต่อแรงงานต่างชาติ เป็นภาษาอังกฤษหรือภาษาของประเทศสมาชิกอาเซียนอื่น ๆ สำหรับเรื่องวัฒนธรรมและจารีตประเพณีนั้น นอกจากองค์กรปกครองส่วนท้องถิ่นจะส่งเสริมให้เกิดการเรียนรู้และเข้าใจวัฒนธรรมของประเทศเพื่อนบ้านในอาเซียนแล้ว ยังต้องเป็นสื่อกลางในการจัดกิจกรรมแลกเปลี่ยนเชิงวัฒนธรรมระหว่างประชาชนในเขตพื้นที่องค์กรปกครองส่วนท้องถิ่นและประชาชนในประเทศอาเซียนอื่นที่มีพรมแดนติดต่อกัน ซึ่งมักจะมีวัฒนธรรมที่คล้ายคลึงกัน การจัดกิจกรรมเช่นนี้จะช่วยให้ประชาชนมีความรู้สึกเป็นอันหนึ่งอันเดียวกันมากขึ้น

๗. การปรับปรุงโครงสร้างขององค์กรปกครองส่วนท้องถิ่น อาจต้องมีการจัดตั้งหน่วยงานด้านวิเทศสัมพันธ์ โดยเฉพาะในพื้นที่จังหวัดชายแดนเพื่อรองรับเนื้องานด้านการต่างประเทศและความร่วมมือกับประเทศเพื่อนบ้าน และเพื่อให้สามารถสื่อสารทำความเข้าใจกับประชาชนจากประเทศอื่นที่มาติดต่อราชการได้

ผลการวิเคราะห์ปัญหาและความต้องการของประชาชนในพื้นที่ตำบลบ้านแหวน

ได้รวบรวมข้อมูลจากการประชาคมหมู่บ้าน นำข้อมูลที่นำมาวิเคราะห์ปัญหา ความต้องการของประชาชนโดยให้สอดคล้องกับสถานการณ์ทางสังคม เศรษฐกิจ เทคโนโลยี สภาพแวดล้อมในพื้นที่ตำบลบ้านแหวน โดยสรุปได้ดังนี้

### ๑. สถานการณ์ทางสังคม

เทศบาลตำบลบ้านแหวนตั้งอยู่ห่างจากอำเภอหางดง ประมาณ ๒ กิโลเมตร และตั้งอยู่ห่างจากอำเภอเมืองเชียงใหม่ไปทางทิศใต้ประมาณ ๑๑ กิโลเมตร ตามเส้นทางหลวงแผ่นดิน หมายเลข ๑๐๘ (ถนนสายเชียงใหม่ - ฮอด) มีเนื้อที่รวมประมาณ ๑๔ ตารางกิโลเมตร หรือประมาณ ๗,๓๒๕ ไร่ มีหมู่บ้านทั้งหมด จำนวน ๑๓ หมู่บ้าน มีจำนวนครัวเรือนทั้งหมด จำนวน ๕,๐๖๑ ครัวเรือน ประชากรรวมทั้งสิ้น ๑๐,๓๖๒ คน แยกเป็นชาย ๔,๙๑๕ คน หญิง ๕,๔๔๗ คน

### ๒. เศรษฐกิจ

ประชากรส่วนใหญ่ของตำบลบ้านแหวน ประกอบอาชีพรับจ้างทั่วไปค้าขายประกอบธุรกิจส่วนตัว รับราชการลูกจ้างในหน่วยงานราชการและรัฐวิสาหกิจอุตสาหกรรมในครัวเรือน และการเกษตรกรรม รายได้เฉลี่ยต่อคนต่อปีของคนในพื้นที่ ๘๓,๗๖๙ บาท / คน / ปี

### ๓. เทคโนโลยี

ปัจจุบันเป็นที่ยอมรับแล้วว่า เทคโนโลยีสารสนเทศ ได้เจริญก้าวหน้าไปอย่างรวดเร็ว และมีบทบาทสำคัญในด้านต่างๆ อย่างกว้างขวาง ทั้งทางด้านเศรษฐกิจ อุตสาหกรรม การบริหารสังคม สาธารณสุข สิ่งแวดล้อม รวมทั้งด้านการศึกษา เทศบาลตำบลบ้านแหวนได้ให้ความสำคัญ เล็งเห็นประโยชน์และคุณค่าของเทคโนโลยีสารสนเทศที่มีต่อการพัฒนาท้องถิ่น จึงจำเป็นต้องพัฒนาระบบสารสนเทศ โดยมีพื้นฐานอยู่บนหลักการพัฒนาร่วมกันระหว่างงานทางการศึกษา และองค์กรปกครองส่วนท้องถิ่น เพื่อให้สามารถประสานการดำเนินงาน และการนำทรัพยากรมาใช้ในการบริหารการวางแผนการพัฒนา ได้อย่างมีประสิทธิภาพยิ่งขึ้น

### ๔. สภาพแวดล้อม

เทศบาลตำบลบ้านแหวน ได้ตระหนักถึงสภาพแวดล้อมในชุมชน ซึ่งผลกระทบต่อสิ่งแวดล้อมที่เกิดขึ้นในปัจจุบันนั้นล้วนเกิดขึ้นจากการกระทำของมนุษย์แทบทั้งสิ้นความอุดมสมบูรณ์ของทรัพยากรต้องเสื่อมโทรมลงอย่างรวดเร็ว เกิดมลพิษขึ้นเกือบทุกด้านผู้ที่ได้รับผลกระทบ ก็คือ คนที่อยู่อาศัยในชุมชนนั้นๆ นอกจากนั้นยังก่อให้เกิดการแย่งชิงเพื่อใช้ประโยชน์จากทรัพยากรที่เหลืออยู่สร้างปัญหาความขัดแย้งขึ้นในสังคม ปัญหาเหล่านี้สามารถแก้ไขได้หากทุกคนในชุมชนร่วมกันเข้ามามีส่วนร่วมในการป้องกันและแก้ไขปัญหาของท้องถิ่นอย่างจริงจังทั้งที่ลงมือกระทำด้วยตนเองตลอดจนประสานงานกับหน่วยงานที่เกี่ยวข้องก็จะสามารถฟื้นฟูบูรณะให้ทรัพยากรธรรมชาติและสิ่งแวดล้อมในท้องถิ่นกลับคืนสภาพมาอย่างเดิมได้

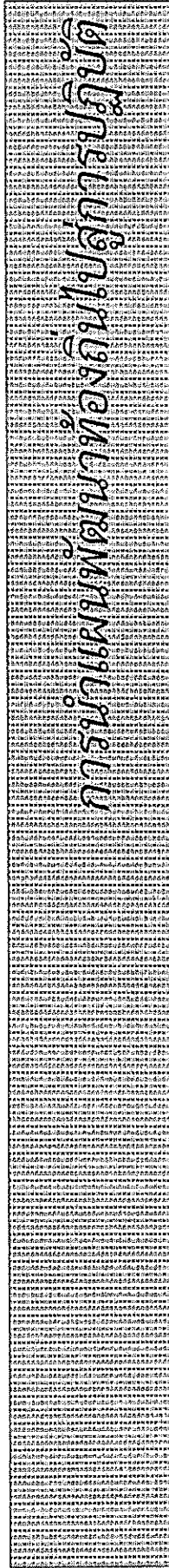

๓.๑ ยุทธศาสตร์การพัฒนาท้องถิ่นและยุทธศาสตร์ระดับมหภาคเพื่อนำไปสู่การปฏิบัติ

ที่	ยุทธศาสตร์ชาติ ๒๐ ปี	ยุทธศาสตร์ชาติ	ยุทธศาสตร์จังหวัด เชียงใหม่	ยุทธศาสตร์การพัฒนา ขององค์กรปกครอง ส่วนท้องถิ่นในเขต จังหวัดเชียงใหม่	ยุทธศาสตร์การพัฒนา เทศบาลตำบลบ้านแหวน	หน่วยงาน รับผิดชอบ หลัก
๑	ยุทธศาสตร์ ด้านความมั่นคง	เป้าหมายที่ ๔ : ไทยเป็นศูนย์กลาง ทางการแพทย์และ สุขภาพยุคคึกฉิ่ง	ยุทธศาสตร์ที่ ๑ : การส่งเสริมและ พัฒนาการท่องเที่ยว และบริการสุขภาพ เชื่อมโยงชุมชนและ ท้องถิ่น	ยุทธศาสตร์ที่ ๑ : ด้านพัฒนาสุขภาพชุมชน	ยุทธศาสตร์ที่ ๑.๑ : การสร้างความรู้รอบรู้ ด้านสุขภาพและการ ป้องกันและควบคุม ป้องกันภัยเสี่ยงที่คุกคามสุขภาพ ชุมชน	กอง สาธารณสุขฯ
		เป้าหมายที่ ๓ : สร้างหลักประกัน ว่าคนมีชีวิตที่มี สุขภาพดี และ ส่งเสริมความเป็นอยู่ที่ดีสำหรับ ทุกคนในทุกวัย	ยุทธศาสตร์ที่ ๑ : การส่งเสริมและ พัฒนาการท่องเที่ยว และบริการสุขภาพ เชื่อมโยงชุมชนและ ท้องถิ่น	ยุทธศาสตร์ที่ ๑ : ด้านพัฒนาสุขภาพชุมชน	ยุทธศาสตร์ที่ ๑.๒ : การพัฒนาและสร้าง ระบบรับมือและปรับตัว ต่อการระบาดของโรค ติดเชื้ออุบัติใหม่และ โรคอุบัติซ้ำ	

ที่	ยุทธศาสตร์ชาติ ๒๐ ปี	แผนพัฒนาเศรษฐกิจและสังคมแห่งชาติ ฉบับที่ ๑๓	SDGs	ยุทธศาสตร์จังหวัด เชียงใหม่	ยุทธศาสตร์การพัฒนาขององค์กรปกครองส่วนท้องถิ่น ในเขตจังหวัดเชียงใหม่	ยุทธศาสตร์การพัฒนาเทศบาลตำบลบ้านแหวน	กลยุทธ์	แผนงาน	หน่วยงานรับผิดชอบหลัก
๑	ยุทธศาสตร์ด้านความมั่นคง (ต่อ-)	ยุทธศาสตร์ที่ ๔ ไทยมีพื้นที่และเมืองอัจฉริยะที่น่าอยู่ ปลอดภัย เด็ดขาดได้อย่างยั่งยืน	เป้าหมายที่ ๑๑ : ทำให้เมืองและการตั้งถิ่นฐานของมนุษย์มีความครอบคลุม ปลอดภัย มีภูมิคุ้มกันและยั่งยืน  เป้าหมายที่ ๑๖ : ส่งเสริมสังคมที่สงบสุขและครอบคลุมเพื่อการพัฒนาที่ยั่งยืน ให้ทุกคนเข้าถึงความยุติธรรม และสร้างสถาบันที่มีประสิทธิภาพ รับผิดชอบต่อครอบครัวในทุกระดับ	ยุทธศาสตร์ที่ ๕ การเสริมสร้างความมั่นคง ความปลอดภัย และความสงบสุขของประชาชน	ยุทธศาสตร์ที่ ๓ ด้านการป้องกันบรรเทาสาธารณภัยและการรักษาความเรียบร้อยในชุมชน	ยุทธศาสตร์ที่ ๓ ยุทธศาสตร์การพัฒนา การป้องกันบรรเทาสาธารณภัยและการรักษาความเรียบร้อยในชุมชน	กลยุทธ์ที่ ๓.๑ : พัฒนาระบบป้องกันและรักษาความปลอดภัยอย่างมีส่วนร่วม ทั้งด้านสาธารณภัย อุบัติภัยทางธรรมชาติ และจากพฤติกรรมมนุษย์  กลยุทธ์ที่ ๓.๒ : ส่งเสริมการพัฒนาสมรรถนะหน่วยและสมาชิกอาสาสมัครบรรเทาสาธารณภัยระดับตำบลและชุมชน  กลยุทธ์ที่ ๓.๓ : ป้องกันและแก้ไขปัญหาสภพติด การรักษาความปลอดภัยต่อชีวิตและทรัพย์สินในชุมชน  กลยุทธ์ที่ ๓.๔ : แผนเผชิญเหตุและจัดการภัยพิบัติท้องถิ่นระดับตำบล และชุมชน	๑) การรักษาความปลอดภัย	สำนักงานปัด ๑



ที่	ยุทธศาสตร์ชาติ ๒๐ ปี	แผนพัฒนาเศรษฐกิจและสังคมแห่งชาติ ฉบับที่ ๑๓	SDGs	ยุทธศาสตร์จังหวัด เชียงใหม่	ยุทธศาสตร์การพัฒนาขององค์กรปกครองส่วนท้องถิ่น ในเขตจังหวัดเชียงใหม่	ยุทธศาสตร์การพัฒนาเทศบาลตำบลบ้านแหวน	กลยุทธ์	แผนงาน	หน่วยงานรับผิดชอบหลัก
๒	ยุทธศาสตร์ด้าน การสร้าง ความสามารถ ในการแข่งขัน	หมวดหน่วยที่ ๔ ไทยเป็นประตูการค้า การลงทุนและ ยุทธศาสตร์ทาง โลจิสติกส์ที่สำคัญ ของภูมิภาค  หมวดหน่วยที่ ๔ ไทยมีพื้นที่และมีเมือง อัจฉริยะทันอายุ พลอดภัย เดิมได้ได้ อย่างยั่งยืน	เป้าหมายที่ ๙: สร้างโครงสร้าง พื้นฐานที่มีความ ทนทาน ส่งเสริมการพัฒนา อุตสาหกรรมที่ ครอบคลุมและ ยั่งยืนและส่งเสริม นวัตกรรม	ยุทธศาสตร์ที่ ๒ การส่งเสริมการค้า การผลิตสินค้าชุมชน การค้า การลงทุน ผู้สากล	ยุทธศาสตร์ที่ ๒ ด้านโครงสร้างพื้นฐาน สาธารณูปโภค และแหล่งน้ำ	ยุทธศาสตร์ที่ ๒ ยุทธศาสตร์การพัฒนา ด้านโครงสร้างพื้นฐาน สาธารณูปโภค และแหล่งน้ำ	กลยุทธ์ ๒.๑: พัฒนาระบบโครงสร้าง พื้นฐาน การคมนาคม และระบบขนส่ง สาธารณะที่ได้มาตรฐาน ครบวงจรภายในและ ระหว่างชุมชน เชื่อมโยง โครงข่ายระบบขนส่ง  กลยุทธ์ ๒.๒: พัฒนาสุขภาพภาคแหล่ง น้ำ ทางระบายน้ำ เส้นทางและระบบน้ำ เสริมการผลิตพื้นที่ ทางการเกษตร  กลยุทธ์ ๒.๓: พัฒนาระบบน้ำประปา ชุมชนให้ได้มาตรฐาน ทั่วถึง  กลยุทธ์ ๒.๔: พัฒนาระบบการสื่อสาร ดิจิทัลสาธารณะ (Public Digital Logistics) ชุมชนด้วย เทคโนโลยีทันสมัย	๑) ยุทธศาสตร์รวม และการโยธา	กองช่าง กองการศึกษา สำนักปลัด ฯ

ที่	ยุทธศาสตร์ชาติ ๒๐ ปี	แผนพัฒนาเศรษฐกิจและสังคมแห่งชาติ ฉบับที่ ๑๓	SDGs	ยุทธศาสตร์จังหวัด เชียงใหม่	ยุทธศาสตร์การพัฒนาขององค์กรปกครองส่วนท้องถิ่น ในเขตจังหวัดเชียงใหม่	ยุทธศาสตร์การพัฒนาเทศบาลตำบลบ้านแหวน	กลยุทธ์	แผนงาน	หน่วยงานรับผิดชอบหลัก
๓	ยุทธศาสตร์การพัฒนาและเสริมสร้างศักยภาพคน	<p>หมวดนโยบายที่ ๑ ไทยเป็นประเทศชั้นนำด้านสินค้าเกษตรและเกษตรแปรรูปมูลค่าสูง</p> <p>หมวดนโยบายที่ ๒ ไทยเป็นจุดหมายของการท่องเที่ยวที่เน้นคุณภาพและความยั่งยืน</p> <p>หมวดนโยบายที่ ๔ ไทยมีความยากจนข้ามรุ่นลดลง และมีสังคมที่เพียงพอเหมาะสม</p> <p>หมวดนโยบายที่ ๑๒ ไทยมีกำลังคนสมรรถนะสูง มุ่งเรียนรู้อย่างต่อเนื่อง ตอบโจทย์การพัฒนาแห่งอนาคต</p>	<p>เป้าหมายที่ ๑ : จัดความยากจนทุกรูปแบบในทุกพื้นที่</p> <p>เป้าหมายที่ ๔ : สร้างหลักประกันว่าทุกคนมีการศึกษาที่มีคุณภาพอย่างครอบคลุมและเท่าเทียม และสนับสนุนโอกาสในการเรียนรู้ตลอดชีวิต</p> <p>เป้าหมายที่ ๕ : ส่งเสริมการเติบโตทางเศรษฐกิจที่</p>	<p>ยุทธศาสตร์ที่ ๑ การส่งเสริมและพัฒนากิจกรรมท่องเที่ยวและบริการสุขภาพ เชื่อมโยงชุมชนและท้องถิ่น</p> <p>ยุทธศาสตร์ที่ ๒ การส่งเสริมการเกษตร การผลิตสินค้าชุมชน การค้า การลงทุน ผู้สากล</p> <p>ยุทธศาสตร์ที่ ๓ การเสริมสร้างสังคมให้มีคุณภาพ ควบคู่ลักษณะทางวัฒนธรรม</p>	<p>ยุทธศาสตร์ที่ ๕ ด้านการพัฒนาคุณภาพชีวิต การศึกษา ส่งเสริมเศรษฐกิจ และการท่องเที่ยว</p>	<p>ยุทธศาสตร์ที่ ๕ ยุทธศาสตร์การพัฒนา ด้านการพัฒนากิจกรรมพัฒนาคุณภาพชีวิต การศึกษา ส่งเสริมเศรษฐกิจ และการท่องเที่ยว</p>	<p>กลยุทธ์ ๕.๑ : การประยุกต์ใช้เทคโนโลยีและภูมิปัญญาด้านการเกษตร ในการผลิต แปรรูป และการตลาด</p> <p>กลยุทธ์ ๕.๒ : เสริมสร้างความเข้มแข็งเศรษฐกิจฐานรากสินค้า OTOP และ SMEs</p> <p>กลยุทธ์ที่ ๕.๓ : ส่งเสริมการท่องเที่ยว ชุมชนเชิงอนุรักษ์ ที่เน้นคุณค่าและความยั่งยืนเชิงสุขภาพการแพทย์ และการท่องเที่ยวชุมชน (Community-based Tourism - CBT) ที่ เป็นมิตรต่อสิ่งแวดล้อม เพื่อการกระจายรายได้</p>	<p>๑) การศึกษา</p> <p>๒) สังคม</p> <p>๓) สร้างความเข้มแข็งของชุมชน</p> <p>๔) การศาสนา</p> <p>วัฒนธรรมและ</p> <p>นันทนาการ</p> <p>๕) การเกษตร</p> <p>๖) งบกลาง</p>	กองการศึกษา สำนักปลัด กองช่าง

ที่	ยุทธศาสตร์ชาติ ๒๐ ปี	แผนพัฒนาเศรษฐกิจและสังคมแห่งชาติ ฉบับที่ ๑๓	SDGs	ยุทธศาสตร์จังหวัด เชียงใหม่	ยุทธศาสตร์การพัฒนาของ องค์การปกครองส่วนท้องถิ่น ในเขตจังหวัดเชียงใหม่	ยุทธศาสตร์การพัฒนา เทศบาลตำบลบ้านแหวน	กลยุทธ์	แผนงาน	หน่วยงาน รับผิดชอบ หลัก
๓	ยุทธศาสตร์ การพัฒนาและ เสริมสร้าง ศักยภาพคน (-ต่อ-)						<p>กลยุทธ์ที่ ๕.๕ : ส่งเสริมการพัฒนา คุณภาพของประชาชน ด้านความรู้และทักษะ อาชีพ เพื่อปรับตัวเข้าสู่ การเปลี่ยนแปลงของโลก ด้วยการศึกษา ตลอดชีวิต</p> <p>กลยุทธ์ที่ ๕.๕ : ส่งเสริมการจัดตั้งศูนย์ พัฒนาเด็กเล็กอัจฉริยะ และศูนย์การเรียนรู้และ ดูแลผู้สูงอายุ คนพิการ หรือผู้ด้อยโอกาส ทางกาย ทางจิต และสังคม</p> <p>กลยุทธ์ที่ ๕.๖ : จัดการศึกษามากับดับ ในสังกัดองค์กร การปกครองส่วนท้องถิ่น อย่างมีคุณภาพ ตาม เกณฑ์มาตรฐานของ กระทรวงศึกษาธิการ</p>		

ที่	ยุทธศาสตร์ชาติ ๒๐ ปี	แผนพัฒนาเศรษฐกิจและสังคมแห่งชาติ ฉบับที่ ๑๓	SDGs	ยุทธศาสตร์จังหวัด เชียงใหม่	ยุทธศาสตร์การพัฒนาขององค์กรปกครองส่วนท้องถิ่น ในเขตจังหวัดเชียงใหม่	ยุทธศาสตร์การพัฒนาเทศบาลตำบลบ้านแหวน	กลยุทธ์	แผนงาน	หน่วยงานรับผิดชอบหลัก
๔	ยุทธศาสตร์ด้านการสร้างโอกาสความเสมอภาคและเท่าเทียมกันทางสังคม	หมวดนโยบายที่ ๕ ไทยมีความยากจนข้ามรุ่นลดลง และมีความคุ้มครองทางสังคมที่เพียงพอเหมาะสม	เป้าหมายที่ ๑๑: ทำให้เมืองและการตั้งถิ่นฐานของมนุษย์มีความครอบคลุมปลอดภัย มีภูมิคุ้มกันและยั่งยืน	ยุทธศาสตร์ที่ ๓ การเสริมสร้างสังคมให้มีความภาคภูมิใจทางวัฒนธรรม	ยุทธศาสตร์ที่ ๒ ด้านศาสนา ศิลปวัฒนธรรม ประเพณี และภูมิปัญญาท้องถิ่น	ยุทธศาสตร์ที่ ๒ ยุทธศาสตร์การพัฒนาด้านศาสนา ศิลปวัฒนธรรม ประเพณี และภูมิปัญญาท้องถิ่น	กลยุทธ์ที่ ๖.๑: อนุรักษ์สถาบันทางศาสนา ศิลปวัฒนธรรม และภูมิปัญญาท้องถิ่นที่อยู่ที่ยึดโยงคนท้องถิ่นอยู่ร่วมกันได้อย่างสันติ  กลยุทธ์ที่ ๖.๒: บูรณาการการอนุรักษ์และ เผยแพร่ศาสนา ศิลปวัฒนธรรม และภูมิปัญญาท้องถิ่นแก่ โบราณสถาน เชื้อกับ การส่งเสริม การท่องเที่ยวอย่างยั่งยืน	๑) การศาสนา วัฒนธรรม และ นันทนาการ	กอง การศึกษา
๕	ยุทธศาสตร์ด้านการสร้างเติบโตบนคุณภาพชีวิตที่เป็นมิตรกับสิ่งแวดล้อม	หมวดนโยบายที่ ๑๐ ไทยมีเศรษฐกิจหมุนเวียนและสังคมคาร์บอนต่ำ หมวดนโยบายที่ ๑๑ ไทยสามารถลดความเสียหายและผลกระทบจากภัยธรรมชาติและการเปลี่ยนแปลงสภาพภูมิอากาศ	เป้าหมายที่ ๑๕: ปกป้อง พื้นฟู และสนับสนุนการใช้ระบบนิเวศบนบก อย่างยั่งยืน จัดการป่าไม้ได้อย่างยั่งยืน ต่อสู้การกลายสภาพเป็น ทะเลทราย หยุด การเสื่อมโทรมของ ที่ดิน และฟื้นฟู	ยุทธศาสตร์ที่ ๔ ส่งเสริมและพัฒนาทรัพยากรธรรมชาติและสิ่งแวดล้อมให้สมบูรณ์ โดยใช้เทคโนโลยีและนวัตกรรม	ยุทธศาสตร์ที่ ๔ ด้านการจัดการทรัพยากรธรรมชาติและสิ่งแวดล้อม	ยุทธศาสตร์ที่ ๔ ยุทธศาสตร์การพัฒนาด้านการจัดการทรัพยากรธรรมชาติและสิ่งแวดล้อม	กลยุทธ์ที่ ๔.๑: การอนุรักษ์และฟื้นฟูทรัพยากรธรรมชาติและสิ่งแวดล้อม  กลยุทธ์ที่ ๔.๒: จัดการเชิงป้องกันและแก้ไขผลกระทบทางอากาศและน้ำจากทางระบายน้ำให้ได้เกณฑ์มาตรฐาน	๑) บริหารงานทั่วไป ๒) การศึกษา ความสงบภายใน ๓) สาธารณสุข ๔) เศรษฐกิจ ๕) อุตสาหกรรม และการโยธา	สำนักปลัด กองสาธารณสุข

ที่	ยุทธศาสตร์ชาติ ๒๐ ปี	แผนพัฒนาเศรษฐกิจและสังคมแห่งชาติ ฉบับที่ ๑๓	SDGs	ยุทธศาสตร์จังหวัด เชียงใหม่	ยุทธศาสตร์การพัฒนาของ องค์การปกครองส่วนท้องถิ่น ในเขตจังหวัดเชียงใหม่	ยุทธศาสตร์การพัฒนา เทศบาลตำบลบ้านแหวน	กลยุทธ์	แผนงาน	หน่วยงาน รับผิดชอบ หลัก
๕	ยุทธศาสตร์ ด้านการสร้างการเติบโตบนคุณภาพชีวิตที่เป็นมิตรกับสิ่งแวดล้อม (- ต่อ-)		สภาพดิน และ ภัยแล้งการสูญเสีย ความหลากหลายทางชีวภาพ				กลยุทธ์ที่ ๔.๓ : จัดการขยะด้วย หลักการ Zero Waste Management อย่างยั่งยืนและผู้ออก มลพิษเป็นผู้จ่าย (Polluter Paying Principle - PPP)  กลยุทธ์ที่ ๔.๔ : สนับสนุนการขยายและ พื้นฟูพื้นที่ป่าชุมชน และสวนสาธารณะในบริเวณ ชุมชนอย่างมีส่วนร่วม		
๖	ยุทธศาสตร์ ด้านการปรับ สมดุลและพัฒนา ระบบการบริหาร จัดการภาครัฐ	หมุดหมายที่ ๑๓ ไทยมีภาครัฐที่ ทันสมัย มี ประสิทธิภาพ และ ตอบโจทย์ประชาชน	เป้าหมายที่ ๑๖ : ส่งเสริมสังคมที่สงบ สุจริตและครอบคลุม เพื่อการพัฒนาที่ยั่งยืน ให้ทุกคน เข้าถึงความ ยุติธรรม และสร้าง สถาบันที่มี ประสิทธิภาพ รับผิดชอบ ครอบคลุมในทุก ระดับ	ยุทธศาสตร์ที่ ๖ การพัฒนาระบบบริหาร จัดการภาครัฐและการ ให้บริการประชาชนตาม หลักธรรมาภิบาล	ยุทธศาสตร์ที่ ๗ ด้านการบริหารจัดการ บ้านเมืองที่ดี	ยุทธศาสตร์ที่ ๗ ยุทธศาสตร์การพัฒนา ด้านการบริหารจัดการ บ้านเมืองที่ดี	กลยุทธ์ที่ ๗.๑ : เสริมสร้างจิตสำนึกของ ประชาชนในสถาบัน หลักของชาติ และการ ปกครองระบอบ ประชาธิปไตยอันมี พระมหากษัตริย์ทรง เป็นพระประมุข	๑) บริหารงาน ทั่วไป ๒) การศึกษา ความสงบภายใน ๓) การศึกษา ๔) สร้างความ เข้มแข็งของ ชุมชน ๕) อุดสาหกรรม และการโยธา	สำนักปลัด กองคลัง กองช่าง

ที่	ยุทธศาสตร์ชาติ ๒๐ ปี	แผนพัฒนาเศรษฐกิจและสังคมแห่งชาติ ฉบับที่ ๑๓	SDGs	ยุทธศาสตร์จังหวัด เชียงใหม่	ยุทธศาสตร์การพัฒนาของ องค์การบริหารส่วนท้องถิ่น ในเขตจังหวัดเชียงใหม่	ยุทธศาสตร์การพัฒนา เทศบาลตำบลบ้านแหวน	กลยุทธ์	แผนงาน	หน่วยงาน รับผิดชอบ หลัก
๒	ยุทธศาสตร์ ด้านการปรับ สมดุลและพัฒนาระบบการบริหาร จัดการภาครัฐ (-ต่อ-)						กลยุทธ์ที่ ๗.๒ : พัฒนาและประเมิน สมรรถนะหลัก และ สมรรถนะของบุคลากร องค์การบริหารส่วน ท้องถิ่น  กลยุทธ์ที่ ๗.๓ : ปรับปรุงการนำ เทคโนโลยีทันสมัย และเหมาะสม มาใช้กับ ระบบการติดตาม ประเมินผล ตรวจสอบ และรายงานผลที่ถูกต้อง ชัดเจน		
รวม	๒ ยุทธศาสตร์	๑๐ หมายเหตุ	๔ เป้าหมาย	๒ ยุทธศาสตร์	๗ ยุทธศาสตร์	๗ ยุทธศาสตร์	๒๕ กลยุทธ์	๑๑ แผนงาน	๑ สำนัก ๔ กอง

# แบบ ผ.๐๑

บัญชีสรุปโครงการพัฒนา

แผนพัฒนาท้องถิ่น (พ.ศ.๒๕๖๖ - ๒๕๗๐)

แก้ไข ครั้งที่ ๑ / ๒๕๖๖

เทศบาลตำบลบ้านแหวน อำเภอหางดง จังหวัดเชียงใหม่

๓.๒ บัญชีโครงการพัฒนาท้องถิ่น

บัญชีสรุปโครงการพัฒนา  
แผนพัฒนาท้องถิ่น (พ.ศ.๒๕๖๖ - ๒๕๗๐) แก้ไข ครั้งที่ ๑ / ๒๕๖๖  
เทศบาลตำบลบ้านแหวน อำเภอหางดง จังหวัดเชียงใหม่

ยุทธศาสตร์	ปี ๒๕๖๖		ปี ๒๕๖๗		ปี ๒๕๖๘		ปี ๒๕๖๙		ปี ๒๕๗๐		รวม ๕ ปี	
	จำนวนโครงการ	งบประมาณ (บาท)	จำนวนโครงการ	งบประมาณ (บาท)	จำนวนโครงการ	งบประมาณ (บาท)	จำนวนโครงการ	งบประมาณ (บาท)	จำนวนโครงการ	งบประมาณ (บาท)	จำนวนโครงการ	งบประมาณ (บาท)
<b>๑. ยุทธศาสตร์การพัฒนาระบบสุขภาพชุมชน</b>												
๑.๑ แผนงานสาธารณสุข	๑๐	๑,๑๑๐,๐๐๐	๘	๑,๐๑๐,๐๐๐	๙	๖,๖๑๐,๐๐๐	๑๐	๖,๔๑๐,๐๐๐	๑๐	๖,๔๑๐,๐๐๐	๕๕	๑๖,๑๕๐,๐๐๐
รวม	๑๐	๑,๑๑๐,๐๐๐	๘	๑,๐๑๐,๐๐๐	๙	๖,๖๑๐,๐๐๐	๑๐	๖,๔๑๐,๐๐๐	๑๐	๖,๔๑๐,๐๐๐	๕๕	๑๖,๑๕๐,๐๐๐
<b>๒. ยุทธศาสตร์การพัฒนาด้านโครงสร้างพื้นฐานสาธารณูปโภคและแหล่งน้ำ</b>												
๒.๑ แผนงานอุตสาหกรรมและการโยธา	๑๒	๖,๘๕๐,๐๐๐	๗	๒,๘๕๐,๐๐๐	๘	๓,๖๐๐,๐๐๐	๘	๕,๓๐๐,๐๐๐	๗	๓,๑๐๐,๐๐๐	๕๒	๒๑,๗๐๐,๐๐๐
รวม	๑๒	๖,๘๕๐,๐๐๐	๗	๒,๘๕๐,๐๐๐	๘	๓,๖๐๐,๐๐๐	๘	๕,๓๐๐,๐๐๐	๗	๓,๑๐๐,๐๐๐	๕๒	๒๑,๗๐๐,๐๐๐
<b>๓. ยุทธศาสตร์การพัฒนาด้านการป้องกันบรรเทาสาธารณภัยและการรักษาความเรียบร้อยในชุมชน</b>												
๓.๑ แผนงานการรักษาความปลอดภัยใน	๑๑	๑,๒๒๕,๐๐๐	๑๑	๑,๒๒๕,๐๐๐	๑๓	๑,๓๔๕,๐๐๐	๑๒	๑,๒๕๕,๐๐๐	๑๒	๑,๓๑๕,๐๐๐	๕๙	๖,๔๖๕,๐๐๐
รวม	๑๑	๑,๒๒๕,๐๐๐	๑๑	๑,๒๒๕,๐๐๐	๑๓	๑,๓๔๕,๐๐๐	๑๒	๑,๒๕๕,๐๐๐	๑๒	๑,๓๑๕,๐๐๐	๕๙	๖,๔๖๕,๐๐๐
<b>๔. ยุทธศาสตร์การพัฒนาด้านการจัดการทรัพยากรธรรมชาติและสิ่งแวดล้อม</b>												
๔.๑ แผนงานบริหารงานทั่วไป	-	-	๒	๒๐,๐๐๐	-	-	๒	๒๐,๐๐๐	-	-	๔	๔๐,๐๐๐
๔.๒ แผนงานการรักษาความสงบภายใน	๑	๓๐,๐๐๐	๑	๓๐,๐๐๐	๑	๓๐,๐๐๐	๑	๓๐,๐๐๐	๑	๓๐,๐๐๐	๕	๑๕๐,๐๐๐
๔.๓ แผนงานสาธารณสุข	๖	๑๕,๒๘๐,๐๐๐	๔	๒๘๐,๐๐๐	๘	๔๙๐,๐๐๐	๘	๔๙๐,๐๐๐	๘	๔๙๐,๐๐๐	๓๔	๑๗,๐๓๐,๐๐๐
๔.๔ แผนงานคณะและชุมชน	๑	๒,๙๐๐,๐๐๐	๑	๓,๐๐๐,๐๐๐	๑	๓,๑๐๐,๐๐๐	๑	๓,๒๐๐,๐๐๐	๑	๓,๓๐๐,๐๐๐	๕	๑๕,๕๐๐,๐๐๐
๔.๕ แผนงานอุตสาหกรรมและการโยธา	๑	๑,๕๐๐,๐๐๐	๒	๔,๐๐๐,๐๐๐	๑	๑,๕๐๐,๐๐๐	๑	๑,๕๐๐,๐๐๐	๑	๑,๕๐๐,๐๐๐	๖	๑๐,๐๐๐,๐๐๐
รวม	๙	๑๙,๗๐๐,๐๐๐	๑๐	๗,๓๓๐,๐๐๐	๑๑	๕,๑๒๐,๐๐๐	๑๓	๕,๒๒๐,๐๐๐	๑๑	๕,๒๒๐,๐๐๐	๕๕	๔๒,๗๒๐,๐๐๐
<b>๕. ยุทธศาสตร์การพัฒนาด้านการพัฒนาคุณภาพชีวิต การศึกษา ส่งเสริมเศรษฐกิจและการท่องเที่ยว</b>												
๕.๑ แผนงานการศึกษา	๓๘	๘,๙๖๓,๗๖๐	๒๗	๗,๕๐๐,๐๐๐	๒๖	๖,๘๙๕,๐๐๐	๒๖	๖,๙๐๐,๐๐๐	๒๗	๖,๙๐๐,๐๐๐	๑๕๔	๓๖,๙๘๘,๗๖๐
๕.๒ แผนงานสังคมสงเคราะห์	๒	๒๐๐,๐๐๐	๓	๕,๒๐๐,๐๐๐	๒	๒๐๐,๐๐๐	๒	๒๐๐,๐๐๐	๒	๒๐๐,๐๐๐	๑๑	๖,๐๐๐,๐๐๐



ยุทธศาสตร์	ปี ๒๕๖๖		ปี ๒๕๖๗		ปี ๒๕๖๘		ปี ๒๕๖๙		ปี ๒๕๗๐		รวม ๕ ปี	
	จำนวนโครงการ	งบประมาณ (บาท)	จำนวนโครงการ	งบประมาณ (บาท)	จำนวนโครงการ	งบประมาณ (บาท)	จำนวนโครงการ	งบประมาณ (บาท)	จำนวนโครงการ	งบประมาณ (บาท)	จำนวนโครงการ	งบประมาณ (บาท)
๕.๓ แผนงานสร้างความเข้มแข็งของชุมชน	๕	๑,๑๗๕,๐๐๐	๑๐	๑,๒๒๕,๐๐๐	๑๐	๑,๒๒๕,๐๐๐	๑๐	๑,๒๒๕,๐๐๐	๑๐	๑,๒๒๕,๐๐๐	๕๐	๖,๐๗๕,๐๐๐
๕.๔ แผนงานการศึกษาพัฒนาวัฒนธรรมและนันทนาการ	๑๐	๔,๒๕๐,๐๐๐	๘	๓,๕๕๐,๐๐๐	๗	๑,๒๕๐,๐๐๐	๘	๔,๒๕๐,๐๐๐	๗	๑,๒๕๐,๐๐๐	๔๐	๑๕,๕๕๐,๐๐๐
๕.๕ แผนงานการเกษตร	๖	๓,๒๕๐,๐๐๐	๕	๒๕๐,๐๐๐	๕	๒๕๐,๐๐๐	๕	๒๕๐,๐๐๐	๕	๒๕๐,๐๐๐	๒๖	๕,๒๕๐,๐๐๐
๕.๖ แผนงานงบกลาง	๔	๒๔,๓๐๐,๐๐๐	๔	๒๕,๓๐๐,๐๐๐	๔	๒๖,๓๐๐,๐๐๐	๔	๒๗,๓๐๐,๐๐๐	๔	๒๘,๓๐๐,๐๐๐	๒๐	๑๓๑,๕๐๐,๐๐๐
<b>รวม</b>	<b>๖๕</b>	<b>๔๒,๐๗๕,๗๖๐</b>	<b>๕๗</b>	<b>๔๒,๕๒๕,๐๐๐</b>	<b>๕๕</b>	<b>๔๐,๑๒๕,๐๐๐</b>	<b>๕๕</b>	<b>๔๐,๑๒๕,๐๐๐</b>	<b>๕๕</b>	<b>๔๐,๑๒๕,๐๐๐</b>	<b>๒๕๐</b>	<b>๑๘๕,๒๗๓,๗๖๐</b>
<b>๖. ยุทธศาสตร์การพัฒนาด้านศาสนา ศิลปวัฒนธรรม ประเพณีและภูมิปัญญาท้องถิ่น</b>												
๖.๑ แผนงานการศึกษาวัฒนธรรมและนันทนาการ	๑๓	๖๐๕,๐๐๐	๑๓	๖๐๕,๐๐๐	๑๓	๖๐๕,๐๐๐	๑๓	๖๐๕,๐๐๐	๑๓	๖๐๕,๐๐๐	๑๓	๖๐๕,๐๐๐
<b>รวม</b>	<b>๑๓</b>	<b>๖๐๕,๐๐๐</b>	<b>๑๓</b>	<b>๖๐๕,๐๐๐</b>	<b>๑๓</b>	<b>๖๐๕,๐๐๐</b>	<b>๑๓</b>	<b>๖๐๕,๐๐๐</b>	<b>๑๓</b>	<b>๖๐๕,๐๐๐</b>	<b>๑๓</b>	<b>๖๐๕,๐๐๐</b>
<b>๗. ยุทธศาสตร์การพัฒนาด้านการบริหารจัดการบ้านเมืองที่ดี</b>												
๗.๑ แผนงานบริหารงานทั่วไป	๑๕	๒,๙๕๐,๐๐๐	๑๕	๓,๓๐๐,๐๐๐	๑๖	๓,๖๕๐,๐๐๐	๑๕	๓,๖๕๐,๐๐๐	๑๕	๒,๘๐๐,๐๐๐	๗๕	๑๕,๕๐๐,๐๐๐
๗.๒ แผนงานการรักษาความสงบภายใน	-	-	๑	๒๐๐,๐๐๐	-	-	-	-	-	-	๑	๒๐๐,๐๐๐
๗.๓ แผนงานการศึกษา	๑	๑,๕๐๐,๐๐๐	-	-	-	-	-	-	-	-	๑	๑,๕๐๐,๐๐๐
๗.๔ แผนงานสร้างความเข้มแข็งของชุมชน	๑	๒๐๐,๐๐๐	๑	๒๐๐,๐๐๐	๑	๒๐๐,๐๐๐	๑	๒๐๐,๐๐๐	๑	๒๐๐,๐๐๐	๕	๑,๐๐๐,๐๐๐
๗.๕ แผนงานอุตสาหกรรมและการโยธา	๕	๘๓๐,๐๐๐	๓	๑๓๐,๐๐๐	๓	๑๓๐,๐๐๐	๓	๑๓๐,๐๐๐	๓	๑๓๐,๐๐๐	๑๗	๑,๓๕๐,๐๐๐
<b>รวม</b>	<b>๒๒</b>	<b>๕,๔๘๐,๐๐๐</b>	<b>๒๐</b>	<b>๓,๘๓๐,๐๐๐</b>	<b>๒๐</b>	<b>๓,๘๘๐,๐๐๐</b>	<b>๒๐</b>	<b>๓,๘๘๐,๐๐๐</b>	<b>๒๐</b>	<b>๓,๘๘๐,๐๐๐</b>	<b>๙๘</b>	<b>๑๕,๕๕๐,๐๐๐</b>
<b>รวมทั้งสิ้น</b>	<b>๑๕๖</b>	<b>๗๗,๐๔๘,๗๖๐</b>	<b>๑๒๖</b>	<b>๕๕,๗๑๕,๐๐๐</b>	<b>๑๒๗</b>	<b>๕๑,๗๕๐,๐๐๐</b>	<b>๑๒๘</b>	<b>๕๑,๗๕๐,๐๐๐</b>	<b>๑๒๖</b>	<b>๕๑,๗๕๐,๐๐๐</b>	<b>๖๕๓</b>	<b>๓๐๘,๘๕๓,๗๖๐</b>

# แบบ ผ.๐๒

รายละเอียดโครงการพัฒนา

แผนพัฒนาท้องถิ่น (พ.ศ.๒๕๖๖ - ๒๕๗๐)

แก้ไข ครั้งที่ ๑ / ๒๕๖๖

เทศบาลตำบลบ้านแหวน อำเภอหางดง จังหวัดเชียงใหม่

# ๑. ยุทธศาสตร์การพัฒนาระบบสุขภาพชุมชน

รายละเอียดโครงการพัฒนา

แผนพัฒนาท้องถิ่น (พ.ศ.๒๕๖๖ - ๒๕๗๐) แก้ไข ครั้งที่ ๑ / ๒๕๖๖

เทศบาลตำบลบ้านแหวน อำเภอหางดง จังหวัดเชียงใหม่

- ก. ยุทธศาสตร์ชาติ ๒๐ ปี ยุทธศาสตร์ที่ ๑ ด้านความมั่นคง
- ข. แผนพัฒนาเศรษฐกิจและสังคมแห่งชาติ ฉบับที่ ๑๓ : หมายเหตุกลางทางการแพทย์และสุขภาพมูลค่าสูง
- ค. Sustainable Development Goals : SDGs เป้าหมายที่ ๓ : สร้างหลักประกันว่าคนมีชีวิตที่มีสุขภาพดี และส่งเสริมความเป็นอยู่ที่ดีสำหรับทุกคนในทุกวัย
- ง. ยุทธศาสตร์จังหวัดที่ ๑ การส่งเสริมและพัฒนาการท่องเที่ยวและบริการสุขภาพ เชื่อมโยงชุมชนและท้องถิ่น
- จ. ยุทธศาสตร์การพัฒนาขององค์กรปกครองส่วนท้องถิ่นในเขตจังหวัดเชียงใหม่ ที่ ๑ ยุทธศาสตร์การพัฒนาาระบบสุขภาพชุมชน

๑. ยุทธศาสตร์การพัฒนาาระบบสุขภาพชุมชน

กลยุทธ์

- กลยุทธ์ ๑.๑ : การสร้างความรอบรู้ด้านสุขภาพและการป้องกันและควบคุมปัจจัยเสี่ยงที่คุกคามสุขภาพชุมชน
- กลยุทธ์ ๑.๒ : การพัฒนาและสร้างระบบมือและปรับตัวต่อการระบาดของโรคติดต่ออุบัติใหม่และโรคอุบัติซ้ำ

แผนงาน

๑.๑ แผนงานสาธารณสุข

ที่	โครงการ	วัตถุประสงค์	เป้าหมาย (ผลผลิตของ โครงการ)	งบประมาณ				ตัวชี้วัด (KPI)	ผลที่คาดว่าจะได้รับ	หน่วยงาน รับผิดชอบ หลัก
				๒๕๖๖ (บาท)	๒๕๖๗ (บาท)	๒๕๖๘ (บาท)	๒๕๗๐ (บาท)			
๑.๑ แผนงานสาธารณสุข										
๑	โครงการควบคุมและป้องกันโรคไข้เลือดออก	เพื่อป้องกันและควบคุมโรคไข้เลือดออกและให้ประชาชนมีความรู้ในการป้องกันโรคไข้เลือดออก	รณรงค์ควบคุมป้องกันโรคไข้เลือดออก จำนวน ๑๓ หมู่บ้าน	๑๕๐,๐๐๐	๑๕๐,๐๐๐	๑๕๐,๐๐๐	๑๕๐,๐๐๐	มีความสำเร็จในการบริหารจัดการงบประมาณและโครงการ ร้อยละ ๘๕	อัตราผู้ป่วยลดลง ประชาชนมีความรู้เรื่องโรคไข้เลือดออก	กองสาธารณสุขฯ

ที่	โครงการ	วัตถุประสงค์	เป้าหมาย (ผลผลิตของ โครงการ)	งบประมาณ					ตัวชี้วัด (KPI)	ผลที่คาดว่าจะได้รับ	หน่วยงาน รับผิดชอบ หลัก
				๒๕๖๖ (บาท)	๒๕๖๗ (บาท)	๒๕๖๘ (บาท)	๒๕๖๙ (บาท)	๒๕๗๐ (บาท)			
๒	โครงการควบคุม และป้องกัน โรคติดต่อและโรค ระบาดในพื้นที่ ตำบลบ้านแหวน	เพื่อควบคุมและป้องกัน โรคติดต่อในพื้นที่ตำบล บ้านแหวน	รณรงค์ควบคุม และป้องกัน โรคติดต่อ จำนวน ๑๓ หมู่บ้าน	๕๐,๐๐๐	๕๐,๐๐๐	๕๐,๐๐๐	๕๐,๐๐๐	๕๐,๐๐๐	มีความสำเร็จในการ บริหารจัดการ งบประมาณและ โครงการ ร้อยละ ๘๕	อัตราการเจ็บป่วย ด้วยโรคติดต่อในพื้นที่ ลดลง	กอง สาธารณสุขฯ
๓	โครงการป้องกัน และควบคุมโรคพิษ สุนัขบ้า	เพื่อป้องกันโรคพิษสุนัข บ้าและเพื่อลดอัตราการ เกิดของสุนัขและแมว	ฉีดวัคซีนป้องกัน โรคพิษสุนัขบ้า, ทำหมัน ฉีดยา คุมกำเนิด สุนัข และแมว	๖๐,๐๐๐	๖๐,๐๐๐	๖๐,๐๐๐	๖๐,๐๐๐	๖๐,๐๐๐	มีความสำเร็จในการ บริหารจัดการ งบประมาณและ โครงการ ร้อยละ ๘๕	ลดอัตราการเจ็บป่วย และเสียชีวิตจากโรค พิษสุนัขบ้า	กอง สาธารณสุขฯ
๔	โครงการความ ร่วมมือในการ รณรงค์ป้องกันโรค พิษสุนัขบ้า	เพื่อป้องกันโรคพิษสุนัข บ้าและเพื่อลดอัตราการ เกิดของสุนัขและแมว	รณรงค์ป้องกัน โรคพิษสุนัขบ้า	๕๐,๐๐๐	๕๐,๐๐๐	๕๐,๐๐๐	๕๐,๐๐๐	๕๐,๐๐๐	มีความสำเร็จในการ บริหารจัดการ งบประมาณและ โครงการ ร้อยละ ๗๕-๘๐	ลดอัตราการเจ็บป่วย และเสียชีวิตจากโรค พิษสุนัขบ้า	กอง สาธารณสุขฯ
๕	อุทยาน คณะกรรมการ หมู่บ้าน ตาม โครงการ พระราชดำริด้าน สาธารณสุข	เพื่ออุทยาน คณะกรรมการหมู่บ้าน ๑๓ หมู่บ้าน ตาม โครงการพระราชดำริด้าน สาธารณสุข	คณะกรรมการ หมู่บ้าน ๑๓ หมู่บ้าน	๒๖๐,๐๐๐	๒๖๐,๐๐๐	๒๖๐,๐๐๐	๒๖๐,๐๐๐	๒๖๐,๐๐๐	มีความสำเร็จในการ บริหารจัดการ งบประมาณและ โครงการ ร้อยละ ๘๕	ขับเคลื่อนโครงการ โครงการพระราชดำริ ด้านสาธารณสุข ประชาชนมีสุขภาพที่ดี	กอง สาธารณสุขฯ

ที่	โครงการ	วัตถุประสงค์	เป้าหมาย (ผลผลิตของโครงการ)	งบประมาณ					ตัวชี้วัด (KPI)	ผลที่คาดว่าจะได้รับ	หน่วยงานรับผิดชอบหลัก
				๒๕๖๖ (บาท)	๒๕๖๗ (บาท)	๒๕๖๘ (บาท)	๒๕๖๙ (บาท)	๒๕๗๐ (บาท)			
๖	โครงการภูมิปัญญาชะงู๋บ้านงานสาธารณสุขศาสตร์	เพื่อให้ประชาชนได้ใช้ภูมิปัญญาที่สืบทอดกันมาในการดูแลรักษาสุขภาพอนามัยของตนเอง	ประชาชนตำบลบ้านแหวน	-	-	-	-	๕๐,๐๐๐	มีความสำเร็จในการบริหารจัดการงบประมาณและโครงการ ร้อยละ ๘๕	ประชาชนสามารถแก้ไขปัญหาในท้องถิ่นให้เกิดประโยชน์และถ่ายทอดแก่ผู้อื่น	กองสาธารณสุขฯ
๗	โครงการอบรมให้ความรู้และดูแลสุขภาพประชาชนในตำบลบ้านแหวน	เพื่อให้ประชาชนได้รับบริการตรวจสุขภาพเบื้องต้น ประชาชนได้มีความรู้ในการดูแลสุขภาพ	อบรมให้ความรู้และตรวจสุขภาพประชาชนเบื้องต้น	-	-	-	-	๕๐,๐๐๐	มีความสำเร็จในการบริหารจัดการงบประมาณและโครงการ ร้อยละ ๘๕	ประชาชนมีความรู้ในการดูแลสุขภาพตนเองและครอบครัว	กองสาธารณสุขฯ
๘	โครงการก่อสร้างโรงฆ่าสัตว์ที่ได้มาตรฐาน	เพื่อให้มีโรงฆ่าสัตว์ที่ได้มาตรฐาน และเพื่อให้เกิดความสะดวก ปราศจากเชื้อโรค	ก่อสร้างโรงฆ่าสัตว์ จำนวน ๑ แห่ง	-	-	-	-	๕,๐๐๐,๐๐๐	มีความสำเร็จในการบริหารจัดการงบประมาณและโครงการ ร้อยละ ๑๐๐	มีโรงฆ่าสัตว์ที่ถูกต้องได้มาตรฐาน และสะอาดปลอดภัย	กองสาธารณสุขฯ
๙	โครงการพัฒนาศักยภาพเครือข่ายสุขภาพและสิ่งแวดล้อมตำบลบ้านแหวน	เพื่อเสริมสร้างสุขภาพประชาชนให้ดีขึ้น และเพื่อส่งเสริมการดูแลสุขภาพ สิ่งแวดล้อม การรักษาความสะอาด การจัดการขยะ	อบรมพัฒนาศักยภาพ เครือข่ายสุขภาพและสิ่งแวดล้อม	-	-	-	-	๕๐๐,๐๐๐	มีความสำเร็จในการบริหารจัดการงบประมาณและโครงการ ร้อยละ ๘๕	ภาคีเครือข่ายมีความสามารถในการดูแลสุขภาพประชาชนและการดูแลสิ่งแวดล้อม	กองสาธารณสุขฯ

ที่	โครงการ	วัตถุประสงค์	เป้าหมาย (ผลผลิตของโครงการ)	งบประมาณ					ผลที่คาดว่าจะได้รับ	หน่วยงานรับผิดชอบหลัก
				๒๕๖๖ (บาท)	๒๕๖๗ (บาท)	๒๕๖๘ (บาท)	๒๕๖๙ (บาท)	๒๕๗๐ (บาท)		
๑๐	โครงการอาสาสมัครบริการท้องถิ่นเพื่อดูแลผู้สูงอายุที่มีภาวะพึ่งพิง	เพื่อจ่ายเป็นค่าตอบแทนของอาสาสมัครบริการท้องถิ่นขององค์กรปกครองส่วนท้องถิ่น	อาสาสมัครบริการท้องถิ่นขององค์กรปกครองส่วนท้องถิ่น	๑๒๐,๐๐๐	๑๒๐,๐๐๐	๑๒๐,๐๐๐	๑๒๐,๐๐๐	๑๒๐,๐๐๐	ประชาชนมีความพึงพอใจจากการดำเนินโครงการ/กิจกรรมร้อยละ ๘๕	กองสาธารณสุขฯ
๑๑	โครงการอาหารปลอดภัย	เพื่อให้ความรู้ด้านสุขอนามัยอาหารแก่ผู้ประกอบการและผู้ประกอบการทั่วไป	ร้านอาหาร แผงลอยจำหน่ายอาหาร ในโรงเรียน ตลาดสดประเภท ๑ และประเภท ๒	๑๒๐,๐๐๐	๑๒๐,๐๐๐	๑๒๐,๐๐๐	๑๒๐,๐๐๐	๑๒๐,๐๐๐	ผู้ประกอบการและประชาชนทั่วไปมีความรู้ด้านสุขอนามัยอาหาร	กองสาธารณสุขฯ
๑๒	โครงการส่งเสริมเทคโนโลยีกัญชา เพื่อจัดการของเสียเศษอาหารจากบ้านเรือนและสถานประกอบการ	เพื่อคัดแยกขยะจากครัวเรือนไปยังแหล่งกำจัด และทำลายได้อย่างถูกวิธี ลดปริมาณขยะอินทรีย์ รวมทั้งเพื่อส่งเสริมการทำปุ๋ยหมักและก๊าซชีวภาพให้แก่ประชาชน	หมู่บ้าน จำนวน ๑๓ หมู่บ้านและสถานที่ราชการในพื้นที่ตำบลบ้านแหวน	-	-	-	-	๕,๖๐๐,๐๐๐	มีระบบการคัดแยกขยะจากครัวเรือนไปยังแหล่งกำจัดและทำลายได้อย่างถูกวิธี	กองสาธารณสุขฯ

ที่	โครงการ	วัตถุประสงค์	เป้าหมาย (ผลผลิตของ โครงการ)	งบประมาณ					ตัวชี้วัด (KPI)	ผลที่คาดว่าจะได้รับ	หน่วยงาน รับผิดชอบ หลัก
				๒๕๖๖ (บาท)	๒๕๖๗ (บาท)	๒๕๖๘ (บาท)	๒๕๖๙ (บาท)	๒๕๗๐ (บาท)			
๑๓	โครงการภาคี สุขภาพร่วมใจดูแล ผู้สูงอายุและผู้ที่มี ภาวะพึ่งพิง	เพื่อดูแลผู้สูงอายุและผู้ที่มี ภาวะพึ่งพิง พื้นที่ตำบลบ้าน แพวน	ผู้สูงอายุและผู้ที่มี ภาวะพึ่งพิงใน พื้นที่ตำบลบ้าน แพวน	๒๐๐,๐๐๐	๒๐๐,๐๐๐	๒๐๐,๐๐๐	๒๐๐,๐๐๐	๒๐๐,๐๐๐	ประชาชนมีความพึง พอใจจากการดำเนินงาน โครงการ/กิจกรรม ร้อยละ ๘๐-๙๐	ผู้สูงอายุและผู้ที่มี ภาวะพึ่งพิงได้รับการ ดูแล	กอง สาธารณสุขฯ
รวม ๑๓ โครงการ				๑,๑๑๐,๐๐๐	๑,๐๑๐,๐๐๐	๑,๐๑๐,๐๐๐	๑,๐๑๐,๐๐๐	๑,๑๑๐,๐๐๐			



๒. ยุทธศาสตร์การพัฒนาด้านโครงสร้างพื้นฐาน

สาธารณูปโภค และแหล่งน้ำ

**รายละเอียดโครงการพัฒนา**  
**แผนพัฒนาท้องถิ่น (พ.ศ.๒๕๖๖ - ๒๕๗๐) แก้ไข ครั้งที่ ๑ / ๒๕๖๖**  
**เทศบาลตำบลบ้านแหวน อำเภอกงหรา จังหวัดเชียงใหม่**

- ก. ยุทธศาสตร์ชาติ ๒๐ ปี ยุทธศาสตร์ด้านการสร้างความสามารถในการแข่งขัน
- ข. แผนพัฒนาเศรษฐกิจและสังคมแห่งชาติ ฉบับที่ ๑๓ : หมายเหตุที่ ๕ ไทยเป็นประตูการค้า การลงทุน และยุทธศาสตร์ทางดิจิทัลที่สำคัญของภูมิภาค, หมายเหตุที่ ๘ ไทยมีพื้นที่และเมืองอัจฉริยะที่น้อยอยู่ ปลอดภัย เติบโตได้อย่างยั่งยืน
- ค. Sustainable Development Goals : SDGs เป้าหมายที่ ๙ : สร้างโครงสร้างพื้นฐานที่มีความทนทาน ส่งเสริมการพัฒนาอุตสาหกรรมที่ครอบคลุมและยั่งยืนและส่งเสริมนวัตกรรม
- ง. ยุทธศาสตร์จังหวัดที่ ๒ การส่งเสริมการเกษตร การผลิตสินค้าชุมชน การค้า การลงทุน ผู้สากล
- จ. ยุทธศาสตร์การพัฒนาขององค์กรปกครองส่วนท้องถิ่นในเขตจังหวัดเชียงใหม่ ที่ ๒ ยุทธศาสตร์การพัฒนาด้านโครงสร้างพื้นฐานสาธารณูปโภคและแหล่งน้ำ
๒. ยุทธศาสตร์การพัฒนาด้านโครงสร้างพื้นฐานสาธารณูปโภคและแหล่งน้ำ

- กลยุทธ์**
- กลยุทธ์ ๒.๑ : พัฒนาระบบโครงสร้างพื้นฐาน การคมนาคมและระบบขนส่งสาธารณะที่ได้มาตรฐานครบวงจรภายในและระหว่างชุมชน เชื่อมโยงโครงข่ายระบบขนส่ง
- กลยุทธ์ ๒.๒ : พัฒนาศูนย์ปฏิบัติการแหล่งน้ำ ทางระบายน้ำ เส้นทางและระบบน้ำ เสริมการผลิตพื้นที่ทางการเกษตร
- กลยุทธ์ ๒.๓ : พัฒนาระบบน้ำประปาชุมชนให้ได้มาตรฐานทั่วถึง
- กลยุทธ์ ๒.๔ : พัฒนาระบบบริการสื่อสารดิจิทัลสาธารณะ (Public Digital Logistics) ชุมชนด้วยเทคโนโลยีทันสมัย

**แผนงาน**

**๒.๑ แผนงานอุตสาหกรรมและการโยธา**

ที่	โครงการ	วัตถุประสงค์	เป้าหมาย (ผลผลิตของโครงการ)	งบประมาณ				ตัวชี้วัด (KPI)	ผลที่คาดว่าจะได้รับ	หน่วยงาน รับผิดชอบ หลัก	
				๒๕๖๖ (บาท)	๒๕๖๗ (บาท)	๒๕๖๘ (บาท)	๒๕๗๐ (บาท)				
<b>๒.๑ แผนงานอุตสาหกรรมและการโยธา</b>											
๑	โครงการขุดลอกลำเหมืองใน เขตเทศบาลตำบลบ้าน แหวน ป้องกันอุทกภัย ตำบลบ้านแหวน	วัตถุประสงค์ เพื่อขุดลอกลำเหมืองใน เขตเทศบาลตำบลบ้าน แหวน ป้องกันอุทกภัย	เป้าหมาย ลำเหมือง สาธารณะตำบล บ้านแหวน	๕๐๐,๐๐๐	๕๐๐,๐๐๐	๕๐๐,๐๐๐	๕๐๐,๐๐๐	๕๐๐,๐๐๐	มีความสำเร็จในการ บริหารจัดการ งบประมาณและ โครงการ ร้อยละ ๑๐๐	เพื่อป้องกันปัญหา น้ำท่วมซึ่ง ป้องกัน อุทกภัย เพิ่ม ประสิทธิภาพการ ระบายน้ำ	กองช่าง
๒	โครงการติดตั้งไฟฟ้า สาธารณะภายในเขต ตำบลบ้านแหวน	เพื่อขยายระบบไฟฟ้า สาธารณะภายในเขต ตำบลบ้านแหวน	ตำบลบ้านแหวน	๕๐๐,๐๐๐	๕๐๐,๐๐๐	๕๐๐,๐๐๐	๕๐๐,๐๐๐	๕๐๐,๐๐๐	มีความสำเร็จในการ บริหารจัดการ งบประมาณและ โครงการ ร้อยละ ๙๐	เพื่อป้องกันอุบัติเหตุ สร้างความปลอดภัย ในการใช้รถ ใช้ถนน	กองช่าง

ที่	โครงการ	วัตถุประสงค์	เป้าหมาย (ผลผลิตของ โครงการ)	งบประมาณ					ตัวชี้วัด (KPI)	ผลที่คาดว่าจะได้รับ	หน่วยงาน รับผิดชอบ หลัก
				๒๕๖๖ (บาท)	๒๕๖๗ (บาท)	๒๕๖๘ (บาท)	๒๕๖๙ (บาท)	๒๕๗๐ (บาท)			
๓	โครงการปรับปรุง ไฟฟ้าสาธารณะภายใน เขตตำบลบ้านแหวน	เพื่อปรับปรุงระบบไฟฟ้า สาธารณะภายในเขต ตำบลบ้านแหวน	ตำบลบ้านแหวน	๕๐๐,๐๐๐	๕๐๐,๐๐๐	๕๐๐,๐๐๐	๕๐๐,๐๐๐	๕๐๐,๐๐๐	มีความสำเร็จในการ บริหารจัดการ งบประมาณและ โครงการ ร้อยละ ๙๐	เพื่อป้องกันอุบัติเหตุ สร้างความปลอดภัย ในการใช้รถ ใช้ถนน	กองช่าง
๔	โครงการปรับปรุง ซ่อมแซมถนน สาธารณะภายใน ตำบลบ้านแหวน	เพื่อความสะอาดและ ปลอดภัยต่อชีวิตและ ทรัพย์สินของประชาชน	ตำบลบ้านแหวน	๓๐๐,๐๐๐	๓๐๐,๐๐๐	๓๐๐,๐๐๐	๓๐๐,๐๐๐	๓๐๐,๐๐๐	มีความสำเร็จในการ บริหารจัดการ งบประมาณและ โครงการ ร้อยละ ๗๕-๘๕	ประชาชนได้รับ ความปลอดภัยต่อ ชีวิตและทรัพย์สิน	กองช่าง
๕	โครงการติดตั้งระบบ เสียงตามสายในเขต เทศบาลตำบลบ้าน แหวน	เพื่อติดตั้งระบบเสียงตาม สายในเขตเทศบาลตำบล บ้านแหวน	ตำบลบ้านแหวน	-	-	๕๐๐,๐๐๐	๕๐๐,๐๐๐	๕๐๐,๐๐๐	มีความสำเร็จในการ บริหารจัดการ งบประมาณและ โครงการ ร้อยละ ๑๐๐	มีระบบเสียงตาม สายที่มีประสิทธิภาพ สนับสนุนการ ประชาสัมพันธ์	กองช่าง
๖	โครงการก่อสร้างรั้ว เทศบาลตำบลบ้าน แหวน	เพื่อก่อสร้างรั้วภายใน สำนักงานเทศบาลตำบล บ้านแหวน	สำนักงาน เทศบาลตำบล บ้านแหวน	๕๐๐,๐๐๐	-	-	-	-	มีความสำเร็จในการ บริหารจัดการ งบประมาณและ โครงการ ร้อยละ ๑๐๐	มีรั้วภายในสำนักงาน เทศบาลทดแทน ของเดิมที่ชำรุดทรุด โทรม	กองช่าง
๗	โครงการขยายผิว จราจรถนนสายหลักใน เขตเทศบาลตำบล บ้านแหวน	เพื่อให้ประชาชนมีถนน สำหรับบริการคมนาคมที่ สะดวก รวดเร็วและ ปลอดภัย	ขยายผิวจราจร ถนนสายหลัก ครอบคลุม ๑๓ หมู่บ้าน	๕๐๐,๐๐๐	๕๐๐,๐๐๐	๕๐๐,๐๐๐	๕๐๐,๐๐๐	๕๐๐,๐๐๐	ร้อยละ ๗๕-๘๕ ของประชาชนได้รับ ความสะดวกสบายใน การสัญจรไป-มา	ประชาชนมีระบบ คมนาคมที่สะดวก รวดเร็วและปลอดภัย	กองช่าง

ที่	โครงการ	วัตถุประสงค์	เป้าหมาย (ผลผลิตของโครงการ)	งบประมาณ					ตัวชี้วัด (KPI)	ผลที่คาดว่าจะได้รับ	หน่วยงานรับผิดชอบหลัก
				๒๕๖๖ (บาท)	๒๕๖๗ (บาท)	๒๕๖๘ (บาท)	๒๕๖๙ (บาท)	๒๕๗๐ (บาท)			
๘	โครงการจัดทำป้ายบอกชื่อ ถนน/ซอย ในเขตเทศบาลตำบลบ้านแหวน	เพื่ออำนวยความสะดวกให้กับประชาชนที่ใช้ถนนสัญจรภายในเขตเทศบาลและปรับภูมิทัศน์ภายในตำบล	จัดทำป้ายบอกชื่อ ถนน/ซอย ครอบคลุม ๑๓ หมู่บ้าน	๕๐๐,๐๐๐	-	-	-	-	ร้อยละ ๙๐ ของประชาชนได้รับความสะดวกสบายในการสัญจรไป-มา	มีป้ายบอกชื่อ ถนน/ซอย เพื่ออำนวยความสะดวกให้กับประชาชน	กองช่าง
๙	โครงการจัดทำป้ายสำหรับประชาสัมพันธ์เทศบาลตำบลบ้านแหวน	เพื่อจัดทำป้ายสำหรับประชาสัมพันธ์ในพื้นที่ตำบลบ้านแหวน	จัดทำป้ายประชาสัมพันธ์ในพื้นที่ตำบลบ้านแหวน	๒๕๐,๐๐๐	-	-	-	-	ประชาชนมีความพึงพอใจจากการดำเนินโครงการ/กิจกรรม ร้อยละ ๘๕	เพิ่มจัดทำป้ายสำหรับ ประชาสัมพันธ์ในพื้นที่ตำบลบ้านแหวน	กองช่าง, สำนักปลัด
๑๐	โครงการปรับปรุงระบบไฟส่องสว่าง สนามกีฬาเทศบาลตำบลบ้านแหวน	เพื่อปรับปรุงระบบส่องสว่างภายในสนามกีฬาเทศบาลตำบลบ้านแหวน	ตำบลบ้านแหวน	๒,๐๐๐,๐๐๐	-	-	-	-	มีความสำเร็จในการบริหารจัดการงบประมาณและโครงการ ร้อยละ ๑๐๐	มีระบบส่องสว่างเพื่อความปลอดภัยในการคมนาคมและเพื่อความปลอดภัยภายในสถานที่ราชการ	กองช่าง, กองการศึกษา
๑๑	โครงการก่อสร้างแฉกสนามฟุตบอล บริเวณสนามกีฬา ตำบลบ้านแหวน	เพื่อก่อสร้างแฉกสนามฟุตบอลบริเวณสนามกีฬาเทศบาลตำบลบ้านแหวน	ตำบลบ้านแหวน	๕๐๐,๐๐๐	-	-	-	-	มีความสำเร็จในการบริหารจัดการงบประมาณและโครงการ ร้อยละ ๑๐๐	อำนวยความสะดวกในการแข่งขันกีฬา รองรับการออกกำลังกายให้กับประชาชน	กองช่าง, กองการศึกษา

ที่	โครงการ	วัตถุประสงค์	เป้าหมาย (ผลผลิตของโครงการ)	งบประมาณ					ตัวชี้วัด (KPI)	ผลที่คาดว่าจะได้รับ	หน่วยงานรับผิดชอบหลัก
				๒๕๖๖ (บาท)	๒๕๖๗ (บาท)	๒๕๖๘ (บาท)	๒๕๖๙ (บาท)	๒๕๗๐ (บาท)			
๑๒	โครงการปรับปรุงผิวจราจรแบบ (Over-lay) ด้วยพาราแอสฟัลต์คอนกรีต ถนนหน้า เทศบาล ตำบลบ้านแหวน	เพื่อให้ประชาชนมีถนนสำหรับรถบรรทุกที่สะดวก รวดเร็วและปลอดภัยและเพื่อขับเคลื่อนนโยบายของรัฐบาล	ปรับปรุงผิวจราจรแบบ (Over-lay) ถนนหน้า เทศบาล ตำบลบ้านแหวน จำนวน ๑ สายทาง	-	-	๕๐๐,๐๐๐	-	-	ร้อยละ ๘๕ ของประชาชนได้รับความสะดวกสบายในการสัญจรไป-มา	ประชาชนมีระบบคมนาคมที่สะดวก รวดเร็วและปลอดภัย	กองช่าง
๑๓	โครงการเพิ่มประสิทธิภาพระบบไฟส่องสว่างหน้าสำนักงานเทศบาล ตำบลบ้านแหวน	เพื่อเพิ่มประสิทธิภาพระบบไฟส่องสว่างหน้าสำนักงานเทศบาลตำบลบ้านแหวน รองรับการจัดงาน / กิจกรรมสาธารณะ	ติดตั้งระบบไฟส่องสว่างหน้าสำนักงานเทศบาล ๑ ระบบ	-	๒๕๐,๐๐๐	-	-	-	ประชาชนมีความพึงพอใจจากการดำเนินโครงการ/กิจกรรม ร้อยละ ๑๐๐	เพิ่มให้มีระบบไฟส่องสว่างหน้าสำนักงานเทศบาล เพื่อรองรับการจัดกิจกรรมสาธารณะ	กองช่าง
๑๔	โครงการก่อสร้างถนนคอนกรีตเสริมเหล็ก เชื่อมต่อประตูหลัง ศูนย์พัฒนาเด็กเล็ก เทศบาลตำบลบ้านแหวนถึงข้างสนามฟุตบอล	เพื่อให้ประชาชนที่มาใช้บริการศูนย์พัฒนาเด็กเล็ก มีถนนสำหรับการคมนาคมที่สะดวก รวดเร็ว และปลอดภัย	ศูนย์พัฒนาเด็กเล็กเทศบาล ตำบลบ้านแหวน	๕๐๐,๐๐๐	-	-	-	-	มีความสำเร็จในการบริหารจัดการงบประมาณและโครงการ ร้อยละ ๘๕	เพื่อสร้างความปลอดภัยในการใช้รถใช้ถนน	กองช่าง, กองการศึกษา
๑๕	ซ่อมแซมฝายกั้นน้ำเพื่อการเกษตร	เพื่อการบริหารจัดการน้ำให้เพียงพอต่อประชาชนตำบลบ้านแหวน	ฝายกั้นน้ำ ในเขตพื้นที่ตำบลบ้านแหวน	๓๐๐,๐๐๐	๓๐๐,๐๐๐	๓๐๐,๐๐๐	๓๐๐,๐๐๐	๓๐๐,๐๐๐	ความพึงพอใจของประชาชนต่อการแก้ไขปัญหาขาดแคลนน้ำในพื้นที่ ร้อยละ ๗๕-๘๕	มีฝายในการจัดการน้ำที่เพียงพอต่อประชาชน	กองช่าง

ที่	โครงการ	วัตถุประสงค์	เป้าหมาย (ผลผลิตของ โครงการ)	งบประมาณ					ตัวชี้วัด (KPI)	ผลที่คาดว่าจะได้รับ	หน่วยงาน รับผิดชอบ หลัก
				๒๕๖๖ (บาท)	๒๕๖๗ (บาท)	๒๕๖๘ (บาท)	๒๕๖๙ (บาท)	๒๕๗๐ (บาท)			
๑๖	โครงการบูรณะ ปรับปรุงซ่อมแซมผิว จราจรแบบ Over-Lay ด้วยแอสฟัลท์ติก คอนกรีต ถนนเลียบ คลองชลประทาน ซอย ๒๑ ซ้าย (ฝั่งขวา)	เพื่อให้ประชาชนมีถนน สำหรับการคมนาคมที่ สะดวก รวดเร็ว และ ปลอดภัย	ถนน จำนวน ๑ สายทาง	-	-	-	๒,๒๐๐,๐๐๐	-	ร้อยละ๗๕-๘๕ ของ ประชาชนที่ได้รับ ความสะดวกสบายใน การสัญจร ไป - มา	มีการคมนาคมที่ สะดวก รวดเร็ว และ ปลอดภัย ในเส้นทาง คมนาคมที่สำคัญของ แหล่งเศรษฐกิจระดับ จังหวัดเชียงใหม่	กองช่าง
รวม ๑๖ โครงการ				๖,๘๕๐,๐๐๐	๒,๘๕๐,๐๐๐	๓,๒๐๐,๐๐๐	๕,๓๐๐,๐๐๐	๓,๑๐๐,๐๐๐			

๓. ยุทธศาสตร์การพัฒนาด้านการป้องกัน บรรเทาสา  
ธารณภัยและการรักษาความเรียบร้อยในชุมชน





แผนงาน

๓.๑ แผนงานการรักษาความสงบภายใน

ที่	โครงการ	วัตถุประสงค์	เป้าหมาย (ผลผลิตของ โครงการ)	งบประมาณ				ตัวชี้วัด (KPI)	ผลที่คาดว่าจะ ได้รับ	หน่วยงาน รับผิดชอบ หลัก
				๒๕๖๖ (บาท)	๒๕๖๗ (บาท)	๒๕๖๘ (บาท)	๒๕๖๙ (บาท)			
๓.๑ แผนงานการรักษาความสงบภายใน										
๑	โครงการฝึกอบรม ทพทวนอาสาสมัคร ป้องกันภัยฝ่ายพล เรือน (อปพร.)	เพื่อเตรียมความพร้อม ในการปฏิบัติหน้าที่ของ อาสาสมัครป้องกันภัย ฝ่ายพลเรือนตำบลบ้าน แหวนรวมทั้งบุคลากรที่ เกี่ยวข้องในการป้องกัน และบรรเทาสาธารณภัย	อาสาสมัคร ป้องกันภัยฝ่าย พลเรือน (อป พร.)ตำบลบ้าน แหวน	๑๕๐,๐๐๐	๑๕๐,๐๐๐	๑๕๐,๐๐๐	๑๕๐,๐๐๐	มีความสำเร็จใน การบริหารจัดการ งบประมาณ ร้อยละ ๗๕-๘๗	เตรียมความพร้อมด้าน ป้องกันและ บรรเทาสาธารณ ภัย	สำนักปลัดฯ
๒	โครงการรณรงค์ ป้องกันและลดปัญหา อุบัติเหตุทางถนน	เพื่อเป็นการรณรงค์และ ลดอุบัติเหตุทางท้องถนน ในช่วงเทศกาลสำคัญ เช่น เทศกาลปีใหม่ เทศกาลสงกรานต์ เป็น ต้น	เทศบาลตำบล บ้านแหวน	๕๐,๐๐๐	๕๐,๐๐๐	๕๐,๐๐๐	๕๐,๐๐๐	มีความสำเร็จใน การบริหารจัดการ งบประมาณ ร้อยละ ๗๕-๘๕	เพิ่มความ สะดวกและ ปลอดภัยให้แก่ ประชาชนที่ใช้ เส้นทางสัญจร	สำนักปลัด

ที่	โครงการ	วัตถุประสงค์	เป้าหมาย (ผลผลิตของ โครงการ)	งบประมาณ					ตัวชี้วัด (KPI)	ผลที่คาดว่าจะ ได้รับ	หน่วยงาน รับผิดชอบ หลัก					
				๒๕๖๖ (บาท)	๒๕๖๗ (บาท)	๒๕๖๘ (บาท)	๒๕๖๙ (บาท)	๒๕๗๐ (บาท)								
๓	โครงการศูนย์ ประสานงานสร้าง ความปรองดอง สมานฉันท์สร้าง ความสุขยั่งยืน เทศบาลตำบลบ้าน แหวน	เพื่อปกป้องสถาบันและ สร้างความปรองดอง สมานฉันท์ เกิดความ เป็นระเบียบในชุมชน	เทศบาลตำบล บ้านแหวน	๓๐,๐๐๐	๓๐,๐๐๐	๓๐,๐๐๐	๓๐,๐๐๐	๓๐,๐๐๐	๓๐,๐๐๐	๒๕๖๙ (บาท)	๒๕๗๐ (บาท)	๓๐,๐๐๐	๓๐,๐๐๐	มีความสำเร็จใน การบริหารจัดการ งบประมาณ โครงการ ร้อยละ ๗๕-๘๕	เกิดความ สมานฉันท์และ แสดงออกซึ่ง ความจงรักภักดี	สำนักปลัดฯ
๔	โครงการป้องกันและ เฝ้าระวังปัญหาเสพ ติดของหมู่บ้าน	เฝ้าระวังปัญหาเสพติด ในกลุ่มเสี่ยงของแต่ละ หมู่บ้านและเพื่อเป็นการ ขับเคลื่อนนโยบายของ รัฐบาลในการแก้ไข ปัญหาเสพติด	จำนวน ๑๓ หมู่บ้าน	๓๐,๐๐๐	๓๐,๐๐๐	๓๐,๐๐๐	๓๐,๐๐๐	๓๐,๐๐๐	๓๐,๐๐๐	๓๐,๐๐๐	๓๐,๐๐๐	๓๐,๐๐๐	๓๐,๐๐๐	มีความสำเร็จใน การบริหารจัดการ งบประมาณ โครงการ ร้อยละ ๗๕-๘๕	ชุมชนเข้มแข็ง ปัญหาเสพติด หมดไปจากชุมชน	สำนักปลัดฯ
๕	โครงการติดตั้งกล้อง วงจรปิด CCTV ภายในตำบลบ้านแหวน	ติดตั้งกล้องวงจรปิด ตำบลบ้านแหวน เพื่อ เฝ้าระวังจุดเสี่ยงในการ เกิดเหตุอาชญากรรม แหล่งมั่วสุม ฯลฯ	ตำบลบ้านแหวน	๕๐๐,๐๐๐	๕๐๐,๐๐๐	๕๐๐,๐๐๐	๕๐๐,๐๐๐	๕๐๐,๐๐๐	๕๐๐,๐๐๐	๕๐๐,๐๐๐	๕๐๐,๐๐๐	๕๐๐,๐๐๐	๕๐๐,๐๐๐	มีความสำเร็จใน การบริหารจัดการ งบประมาณ โครงการ ร้อยละ ๗๕-๘๕	ขับเคลื่อน นโยบายของ รัฐบาลในการลด ปัญหาเสพติด และปัญหา สังคมต่าง ๆ	สำนักปลัดฯ

ที่	โครงการ	วัตถุประสงค์	เป้าหมาย (ผลผลิตของ โครงการ)	งบประมาณ					ตัวชี้วัด (KPI)	ผลที่คาดว่าจะ ได้รับ	หน่วยงาน รับผิดชอบ หลัก
				๒๕๖๖ (บาท)	๒๕๖๗ (บาท)	๒๕๖๘ (บาท)	๒๕๖๙ (บาท)	๒๕๗๐ (บาท)			
๖	โครงการปรับปรุงระบบกล้องโทรทัศน์วงจรปิด CCTV ตำบลบ้านแหวน	เพื่อปรับปรุง พัฒนาระบบกล้องโทรทัศน์วงจรปิด CCTV ตำบลบ้านแหวนรวมทั้งเข้าระวังเหตุร้ายต่าง ๆ	ปรับปรุงระบบกล้องโทรทัศน์วงจรปิด CCTV	๒๐๐,๐๐๐	๒๐๐,๐๐๐	๒๐๐,๐๐๐	๒๐๐,๐๐๐	๒๐๐,๐๐๐	มีความสำเร็จจากการการบริหารจัดการงบประมาณและโครงการ/กิจกรรม ร้อยละ ๗๕-๘๕	ขับเคลื่อนนโยบายในการป้องกันปัญหาอาชญากรรม	สำนักปลัด
๗	โครงการฝึกอบรมให้ความรู้ด้านสาธารณสุขแก่นักเรียนตำบลบ้านแหวน	เพื่อให้ความรู้เรื่องสาธารณสุขแก่นักเรียน	โรงเรียน สังกัด สพฐ.	๔๐,๐๐๐	๔๐,๐๐๐	๔๐,๐๐๐	๔๐,๐๐๐	๔๐,๐๐๐	มีความสำเร็จในการบริหารจัดการงบประมาณโครงการ ร้อยละ ๗๕-๘๕	เยาวชนสามารถป้องกันภัยต่าง ๆ เบื้องต้นได้ด้วยตนเอง	สำนักปลัดฯ
๘	โครงการฝึกอบรมการใช้วิทยุสื่อสาร	เพื่อให้ความรู้เรื่องการใช้วิทยุสื่อสารให้กับผู้ปฏิบัติงานและบุคลากรของเทศบาลตำบลบ้านแหวน รองรับการภารกิจที่เพิ่มมากขึ้น	เทศบาลตำบลบ้านแหวน	-	-	๓๐,๐๐๐	๓๐,๐๐๐	๓๐,๐๐๐	มีความสำเร็จในการบริหารจัดการงบประมาณโครงการ ร้อยละ ๗๕-๘๕	เจ้าหน้าที่ผู้ปฏิบัติงานสามารถใช้วิทยุสื่อสารได้อย่างถูกต้องตามหลักสากลฯ	สำนักปลัดฯ

ที่	โครงการ	วัตถุประสงค์	เป้าหมาย (ผลผลิตของ โครงการ)	งบประมาณ					ตัวชี้วัด (KPI)	ผลที่คาดว่าจะ ได้รับ	หน่วยงาน รับผิดชอบ หลัก
				๒๕๖๖ (บาท)	๒๕๖๗ (บาท)	๒๕๖๘ (บาท)	๒๕๖๙ (บาท)	๒๕๗๐ (บาท)			
๙	โครงการฝึกอบรม ป้องกันและบรรเทา สาธารณภัย	เพื่อเสริมสร้างการมีส่วนร่วม ของชุมชนในการ รักษาความสงบเรียบร้อย และจัดหาอัตรากำลัง สำรองในการป้องกัน และบรรเทาสาธารณภัย ในพื้นที่	ฝึกอบรม ป้องกันและ บรรเทาสา ธารณภัย	-	๑๐๐,๐๐๐	๑๐๐,๐๐๐	๑๐๐,๐๐๐	มีความสำเร็จใน การบริหารจัดการ งบประมาณ โครงการ ร้อยละ ๗๕-๘๕	ชุมชนมีความ เข้มแข็ง สนับสนุนภารกิจ ด้านบรรเทา สาธารณภัยของ อปท.ได้	สำนักปลัดฯ	
๑๐	โครงการอบรมและ รณรงค์ต่อต้านยาเสพติด ในสถานศึกษา	เพื่อส่งเสริมให้นักเรียนมี ความรู้เกี่ยวกับยาเสพติด	นักเรียนในเขต เทศบาลตำบล บ้านแหวน	๓๐๐๐๐	๓๐,๐๐๐	๓๐,๐๐๐	๓๐,๐๐๐	มีความสำเร็จใน การบริหารจัดการ งบประมาณ โครงการ ร้อยละ ๗๕-๘๕	นักเรียนมีความรู้ เกี่ยวกับยาเสพติด	สำนักปลัดฯ	
๑๑	โครงการฝึกอบรมให้ ความรู้หลักสูตรการ วางระบบบัญชีการ เทศการณและ ทบทวนการดับเพลิง แก่ผู้ปฏิบัติงานด้านสา ธารณภัย	เพื่อเสริมสร้างความรู้ ความเข้าใจในการบัญชา การณเทศการณ (ICS) การระงับเหตุเบื้องต้น	ผู้บริหาร พนักงาน เทศบาล ถูกจ้างประจำ และพนักงาน จ้าง	-	๕๐,๐๐๐	๕๐,๐๐๐	๕๐,๐๐๐	มีความสำเร็จ จากการดำเนิน โครงการ/กิจกรรม ร้อยละ ๗๕-๘๕	เสริมสร้าง ความรู้ ความ เข้าใจในการ บัญชาการ เทศการณ (ICS) การระงับเหตุ เบื้องต้น	สำนักปลัด	

ที่	โครงการ	วัตถุประสงค์	เป้าหมาย (ผลผลิตของโครงการ)	งบประมาณ				ตัวชี้วัด (KPI)	ผลที่คาดว่าจะได้รับ	หน่วยงานรับผิดชอบหลัก
				๒๕๖๖ (บาท)	๒๕๖๗ (บาท)	๒๕๖๘ (บาท)	๒๕๖๙ (บาท)			
๑๒	โครงการฝึกอบรม หลักสูตรการซ่อมแซม ป้องกันและบรรเทาสาธารณภัยและการอพยพเบื้องต้นคณะครู นักเรียนโรงเรียนในตำบลบ้านแหวน	เพื่อเสริมสร้างความรู้ และทักษะในการระงับเหตุเบื้องต้น การแจ้งเหตุ และสามารถช่วยเหลือตนเองและผู้อื่น	นักเรียน ระดับชั้น ป.๔-ป.๖ และคณะครู	๕๐,๐๐๐	๕๐,๐๐๐	๕๐,๐๐๐	๕๐,๐๐๐	มีความสำเร็จ จากการดำเนินโครงการ ร้อยละ ๗๕-๘๕	เพิ่มความถูกต้อง เข้าใจของเด็ก นักเรียนและคณะครู	สำนักปลัด
๑๓	โครงการร้อยใจรักษ์	เพื่อสนับสนุนการบริหารจัดการแก้ไข ปัญหาเสพติด	ตำบลบ้านแหวน	-	๑๐๐,๐๐๐	-	-	มีความสำเร็จใน การบริหารจัดการ งบประมาณและ โครงการ ร้อยละ ๙๐	แก้ไขปัญหา เสพติด ในพื้นที่	สำนักปลัด
๑๔	โครงการฝึกอบรมชุด ปฏิบัติการจิตอาสาภัย พิบัติประจำเทศบาล ตำบลบ้านแหวน	เพื่อดำเนินการฝึกอบรม หรือทบทวน ชุด ปฏิบัติการจิตอาสาภัย พิบัติประจำเทศบาล ตำบลบ้านแหวน เป็น ผู้ช่วยเจ้าพนักงาน ป้องกันและบรรเทาสาธารณภัยระดับพื้นที่	ประชาชนใน เขตพื้นที่ตำบล บ้านแหวน	๘๕,๐๐๐	๘๕,๐๐๐	๘๕,๐๐๐	๘๕,๐๐๐	มีความสำเร็จใน การบริหารจัดการ งบประมาณและ โครงการ ร้อยละ ๗๕-๘๕	มีชุดปฏิบัติการ จิตอาสาภัยพิบัติ ประจำเทศบาล ตำบลบ้านแหวน เป็นผู้ช่วยเหลือ พนักงานป้องกันฯ	สำนักปลัดฯ
รวม ๑๔ โครงการ				๑,๒๑๕,๐๐๐	๑,๒๖๕,๐๐๐	๑,๓๔๕,๐๐๐	๑,๓๙๕,๐๐๐	๑,๓๑๕,๐๐๐		

๔. ยุทธศาสตร์การพัฒนาด้านการจัดการ  
ทรัพยากรธรรมชาติและสิ่งแวดล้อม

## รายละเอียดโครงการพัฒนา

แผนพัฒนาท้องถิ่น (พ.ศ.๒๕๖๖ - ๒๕๗๐) แก้ไข ครั้งที่ ๑ / ๒๕๖๖

เทศบาลตำบลบ้านแหวน อำเภอหางดง จังหวัดเชียงใหม่

ก. ยุทธศาสตร์ชาติ ๒๐ ปี ยุทธศาสตร์ที่ ๕ ด้านการสร้างการเติบโตบนคุณภาพชีวิตที่เป็นมิตรกับสิ่งแวดล้อม  
 ข. แผนพัฒนาเศรษฐกิจและสังคมแห่งชาติ ฉบับที่ ๑๓ หมายเหตุที่ ๑๐ ไทยมีเศรษฐกิจหมุนเวียนและสิ่งของบริโภคอย่างยั่งยืน และผลกระทบบางอย่างกับภัยธรรมชาติและ

การเปลี่ยนแปลง สภาพภูมิอากาศ

ค. Sustainable Development Goals : SDGs

เป้าหมายที่ ๑๕: ปกป้อง พื้นฟู และสนับสนุนการใช้ระบบนิเวศบนบกอย่างยั่งยืน จัดการป่าไม้ได้อย่างยั่งยืน ต่อสู้กับการกลายสภาพเป็นทะเลทราย หยุดการเสื่อมโทรมของที่ดิน และฟื้นฟู

ง. ยุทธศาสตร์จังหวัดที่ ๔ ส่งเสริมและพัฒนาทรัพยากรธรรมชาติและสิ่งแวดล้อมให้สมบูรณ์โดยใช้เทคโนโลยีและนวัตกรรม

จ. ยุทธศาสตร์การพัฒนาขององค์กรปกครองส่วนท้องถิ่นในเขตจังหวัดเชียงใหม่ ที่ ๔ ยุทธศาสตร์การพัฒนาด้านการจัดการทรัพยากรธรรมชาติและสิ่งแวดล้อม

๔. ยุทธศาสตร์การพัฒนาด้านการจัดการทรัพยากรธรรมชาติและสิ่งแวดล้อม

กลยุทธ์

กลยุทธ์ ๔.๑ : การอนุรักษ์และฟื้นฟูทรัพยากรธรรมชาติและสิ่งแวดล้อม

กลยุทธ์ ๔.๒ : จัดการเชิงป้องกันและแก้ไขมลภาวะทางอากาศและน้ำให้เกิดสมดุล

กลยุทธ์ ๔.๓ : จัดการขยะด้วยหลักการ Zero Waste Management อย่างยั่งยืนและผู้ก่อมลพิษเป็นผู้จ่าย (Polluter Paying Principle – PPP)

กลยุทธ์ ๔.๔ : สนับสนุนการขยายและฟื้นฟูพื้นที่ป่าชุมชน และสวนสาธารณะนิเวศชุมชนอย่างมีส่วนร่วม

แผนงาน

๔.๑ แผนงานบริหารงานทั่วไป

๔.๒ แผนงานการรักษาความสงบภายใน

๔.๓ แผนงานสาธารณสุข

๔.๔ แผนงานเกษตรและชุมชน

๔.๕ แผนงานอุตสาหกรรมและการโยธา

ที่	โครงการ	วัตถุประสงค์	เป้าหมาย (ผลผลิตของ โครงการ)	งบประมาณ					ตัวชี้วัด (KPI)	ผลที่คาดว่าจะได้รับ	หน่วยงาน รับผิดชอบ หลัก
				๒๕๖๖ (บาท)	๒๕๖๗ (บาท)	๒๕๖๘ (บาท)	๒๕๖๙ (บาท)	๒๕๗๐ (บาท)			
<b>๔.๑ แผนงานบริหารงานทั่วไป</b>											
๑	โครงการปลูกต้นไม้ ที่สาธารณะ	เพื่อปรับปรุงทัศนียภาพให้ สวยงาม เป็นระเบียบ เรียบร้อยและร่มรื่น	ตำบลบ้านแหวน	-	๒๐,๐๐๐	-	๒๐,๐๐๐	-	มีความสำเร็จในการ บริหารจัดการ งบประมาณและ โครงการ ร้อยละ ๗๕-๘๕	เกิดทัศนียภาพที่ สวยงาม สะอาด เรียบร้อย	สำนักปลัดฯ
<b>รวม ๑ โครงการ</b>				-	๒๐,๐๐๐	-	๒๐,๐๐๐	-			
<b>๔.๒ แผนงานการรักษาความสงบภายใน</b>											
๑	โครงการป้องกันและ แก้ไขปัญหาหมอก ควันและไฟฟ้า	เพื่อส่งเสริมให้ชุมชนมีส่วน ร่วมในการป้องกันและ แก้ไขปัญหาหมอกควันและ ไฟฟ้า และเพื่อให้ชุมชน ตระหนักถึงการรักษา สิ่งแวดล้อม	จัดทำแผนพับ / ป้าย ประชาสัมพันธ์ รณรงค์ลดการเผา ในพื้นที่	๓๐,๐๐๐	๓๐,๐๐๐	๓๐,๐๐๐	๓๐,๐๐๐	๓๐,๐๐๐	มีความสำเร็จในการ บริหารจัดการ งบประมาณโครงการ ร้อยละ ๗๕-๘๕	ประชาชนมีความ เข้าใจและร่วมกัน แก้ไขปัญหาหมอก ควัน	สำนักปลัดฯ
<b>รวม ๑ โครงการ</b>				๓๐,๐๐๐	๓๐,๐๐๐	๓๐,๐๐๐	๓๐,๐๐๐	๓๐,๐๐๐			



ที่	โครงการ	วัตถุประสงค์	เป้าหมาย (ผลผลิตของ โครงการ)	งบประมาณ					ตัวชี้วัด (KPI)	ผลที่คาดว่าจะได้รับ	หน่วยงาน รับผิดชอบ หลัก
				๒๕๖๖ (บาท)	๒๕๖๗ (บาท)	๒๕๖๘ (บาท)	๒๕๖๙ (บาท)	๒๕๗๐ (บาท)			
๔.๓ แผนงานสาธารณสุข											
๑	โครงการจัดหาภาชนะ ในการคัดแยกขยะ	เพื่อให้ประชาชนมีภาชนะ ในการทิ้งขยะแต่ละ ประเภทที่ทำการคัดแยก เรียบร้อยแล้ว เพื่อลด ภาระและค่าใช้จ่ายในการ จัดเก็บขยะมูลฝอย	จำนวน ๑๓ หมู่บ้าน	๘๐,๐๐๐	๘๐,๐๐๐	๘๐,๐๐๐	๘๐,๐๐๐	๘๐,๐๐๐	มีความสำเร็จในการ บริหารจัดการ งบประมาณและ โครงการ ร้อยละ ๘๕	ประชาชนมีภาชนะ สำหรับทิ้งขยะแต่ละ ประเภท	กอง สาธารณสุข
๒	โครงการรณรงค์ทำ ความสะอาด (Big Cleaning Day)	เพื่อปรับปรุงสิ่งแวดล้อม ต่าง ๆ ของตำบลบ้าน แหวนให้มีความสะอาด เป็นระเบียบ น่าอยู่อาศัย และลดอัตราการป่วยด้วย โรคที่เกิดจากสิ่งแวดล้อม ไม่สะอาด	รณรงค์ทำความ สะอาด สิ่งแวดล้อมใน ตำบลบ้านแหวน จำนวน ๑๓ หมู่บ้าน	๕๐,๐๐๐	๕๐,๐๐๐	๕๐,๐๐๐	๕๐,๐๐๐	๕๐,๐๐๐	มีความสำเร็จในการ บริหารจัดการ งบประมาณและ โครงการ ร้อยละ ๘๕	สภาพแวดล้อม ตำบลบ้านแหวน มี ความสะอาด เป็น ระเบียบ น่าอยู่อาศัย	กอง สาธารณสุข
๓	โครงการลดปริมาณ ขยะจากครัวเรือน แบบมีส่วนร่วม	เพื่อสร้างจิตสำนึกในการ ดูแลรักษาความสะอาด และคัดแยกขยะแก่ ประชาชน ลดปัญหา ปริมาณขยะที่มีจำนวนมาก	รณรงค์ให้ความรู้ แก่ประชาชนใน การคัดแยกขยะ และการนำขยะ ไปใช้ประโยชน์	๑๐๐,๐๐๐	๑๐๐,๐๐๐	๑๐๐,๐๐๐	๑๐๐,๐๐๐	๑๐๐,๐๐๐	มีความสำเร็จในการ บริหารจัดการ งบประมาณและ โครงการ ร้อยละ ๗๕-๘๕	ประชาชนคัดแยก ขยะได้ถูกต้องและ ลดปัญหาขยะในชุมชน	กอง สาธารณสุข

ที่	โครงการ	วัตถุประสงค์	เป้าหมาย (ผลผลิตของ โครงการ)	งบประมาณ					ตัวชี้วัด (KPI)	ผลที่คาดว่าจะได้รับ	หน่วยงาน รับผิดชอบ หลัก
				๒๕๖๖ (บาท)	๒๕๖๗ (บาท)	๒๕๖๘ (บาท)	๒๕๖๙ (บาท)	๒๕๗๐ (บาท)			
๔	โครงการสร้างจิตสำนึก ให้ประชาชนคัดแยก ขยะ	เพื่อให้ประชาชนมีความรู้ เรื่องการจัดแยกขยะ และ ลดค่าใช้จ่ายในการจัดเก็บ ขยะมูลฝอยของเทศบาล ตำบลบ้านแหวน	ประชาชนสัมพันธ์ และอบรมให้ ความรู้กับ ประชาชนในการ คัดแยกขยะ	๕๐,๐๐๐	๕๐,๐๐๐	๕๐,๐๐๐	๕๐,๐๐๐	๕๐,๐๐๐	มีความสำเร็จในการ บริหารจัดการ งบประมาณและ โครงการ ร้อยละ ๗๕-๘๕	ประชาชนมีความรู้ และสร้างจิตสำนึกที่ดี ในการคัดแยกขยะ	กอง สาธารณสุข ฯ
๕	โครงการปรับปรุง ทัศนียภาพถนน ภายในตำบลบ้านแหวน	เพื่อปรับปรุงทัศนียภาพ ภายในตำบลให้สวยงาม เป็นระเบียบเรียบร้อย	ตำบลบ้านแหวน	-	-	๑๐๐,๐๐๐	๑๐๐,๐๐๐	๑๐๐,๐๐๐	มีความสำเร็จในการ บริหารจัดการ งบประมาณและ โครงการ ร้อยละ ๗๕-๘๕	ทัศนียภาพภายใน ตำบลสะอาด เรียบร้อยและสวยงาม	กอง สาธารณสุขฯ สำนักงานสถิติ
๖	โครงการให้ความรู้แก่ ประชาชนในการรักษา สิ่งแวดล้อมและ ทรัพยากรธรรมชาติ	เพื่อให้ความรู้แก่ประชาชน ในการดูแลสิ่งแวดล้อม	อบรมให้ความรู้ แก่ประชาชนใน การดูแล สิ่งแวดล้อม	-	-	๓๐,๐๐๐	๓๐,๐๐๐	๓๐,๐๐๐	มีความสำเร็จในการ บริหารจัดการ งบประมาณและ โครงการ ร้อยละ ๗๕-๘๕	ตำบลบ้านแหวนมี สิ่งแวดล้อมที่ดี สะอาด เป็นระเบียบ	กอง สาธารณสุขฯ
๗	โครงการส่งเสริม สิ่งแวดล้อมหมู่บ้าน น่านอง	เพื่อส่งเสริมให้ประชาชน รักษาสีสิ่งแวดล้อมภายใน หมู่บ้านของตนเองให้ สะอาด เรียบร้อย และ สวยงาม	ตำบลบ้านแหวน	-	-	๕๐,๐๐๐	๕๐,๐๐๐	๕๐,๐๐๐	มีความสำเร็จในการ บริหารจัดการ งบประมาณและ โครงการ ร้อยละ ๗๕-๘๕	ประชาชนเกิดความ ตระหนักในการ อนุรักษ์และรักษา สิ่งแวดล้อม	สาธารณสุขฯ

ที่	โครงการ	วัตถุประสงค์	เป้าหมาย (ผลผลิตของ โครงการ)	งบประมาณ					ตัวชี้วัด (KPI)	ผลที่คาดว่าจะได้รับ	หน่วยงาน รับผิดชอบ หลัก
				๒๕๖๖ (บาท)	๒๕๖๗ (บาท)	๒๕๖๘ (บาท)	๒๕๖๙ (บาท)	๒๕๗๐ (บาท)			
๘	โครงการให้ความรู้แก่ประชาชนในการรักษาสิ่งแวดล้อมและทรัพยากรธรรมชาติ	เพื่อให้ความรู้แก่ประชาชนในการดูแลสิ่งแวดล้อม	อบรมให้ความรู้แก่ประชาชนในการดูแลสิ่งแวดล้อม	-	-	๓๐,๐๐๐	๓๐,๐๐๐	๓๐,๐๐๐	มีความสำเร็จในการบริหารจัดการงบประมาณและโครงการ ร้อยละ ๗๕-๘๕	ตำบลบ้านแหวนมีสิ่งแวดล้อมที่ดี สะอาด เป็นระเบียบ	กอง สาธารณสุขฯ
๙	โครงการจัดหาสถานที่สำหรับพักขยะมูลฝอยและเพื่อใช้เป็นสถานที่คัดแยกขยะ	เพื่อจัดหาสถานที่สำหรับพักขยะมูลฝอยและเพื่อใช้เป็นสถานที่คัดแยกขยะ	อบรมให้ความรู้แก่ประชาชนในการดูแลสิ่งแวดล้อม	๑๐,๐๐๐,๐๐๐	-	-	-	-	มีความสำเร็จในการบริหารจัดการงบประมาณและโครงการ ร้อยละ ๗๕-๘๕	ตำบลบ้านแหวนมีสิ่งแวดล้อมที่ดี สะอาด เป็นระเบียบ	กอง สาธารณสุขฯ
๑๐	โครงการก่อสร้างอาคารขนถ่ายขยะมูลฝอย	เพื่อก่อสร้างอาคารขนถ่ายขยะมูลฝอย	ก่อสร้างอาคารขนถ่ายขยะมูลฝอยในเขตพื้นที่ตำบลบ้านแหวน จำนวน ๒ แห่ง	๕,๐๐๐,๐๐๐	-	-	-	-	มีความสำเร็จในการบริหารจัดการงบประมาณและโครงการ ร้อยละ ๘๐-๘๕	ตำบลบ้านแหวนมีสิ่งแวดล้อมที่ดี สะอาด เป็นระเบียบ	กองช่างและ กอง สาธารณสุขฯ
รวม ๑๐ โครงการ				๑๕,๒๕๐,๐๐๐	๒,๘๐๐,๐๐๐	๕,๘๐๐,๐๐๐	๕,๘๐๐,๐๐๐	๕,๘๐๐,๐๐๐	๕,๘๐๐,๐๐๐		
๔.๕ แผนงานคณะและชุมชน											
๑	ค่าจ้างเหมากำจัดขยะและสิ่งปฏิกูลภายในเขตตำบลบ้านแหวน	เพื่อจ่ายเป็นค่าจ้างเหมาบริการ สถานที่ถ่ายเทและกำจัดขยะมูลฝอย	ตำบลบ้านแหวน	๒,๕๐๐,๐๐๐	๓,๐๐๐,๐๐๐	๓,๑๐๐,๐๐๐	๓,๒๐๐,๐๐๐	๓,๓๐๐,๐๐๐	มีความสำเร็จในการบริหารจัดการงบประมาณและโครงการ ร้อยละ ๙๐-๑๐๐	มีการกำจัดกำจัดขยะที่เหมาะสม	กอง สาธารณสุขฯ
รวม ๑ โครงการ				๒,๕๐๐,๐๐๐	๓,๐๐๐,๐๐๐	๓,๑๐๐,๐๐๐	๓,๒๐๐,๐๐๐	๓,๓๐๐,๐๐๐			

ที่	โครงการ	วัตถุประสงค์	เป้าหมาย (ผลผลิตของ โครงการ)	งบประมาณ				ตัวชี้วัด (KPI)	ผลที่คาดว่าจะได้รับ	หน่วยงาน รับผิดชอบ หลัก	
				๒๕๖๖ (บาท)	๒๕๖๗ (บาท)	๒๕๖๘ (บาท)	๒๕๖๙ (บาท)				๒๕๗๐ (บาท)
๔.๕ แผนงานอุดหนุนกิจกรรมและการโยธา											
๑	โครงการติดตั้งไฟส่องสว่างระบบโซล่าเซลล์ในเขตพื้นที่ตำบลบ้านแหวน	เพื่อส่งเสริมการใช้พลังงานสะอาด	ตำบลบ้านแหวน ๑๓ หมู่บ้าน	๑,๕๐๐,๐๐๐	๑,๕๐๐,๐๐๐	๑,๕๐๐,๐๐๐	๑,๕๐๐,๐๐๐	๑,๕๐๐,๐๐๐	มีความสำเร็จในการบริหารจัดการงบประมาณและโครงการ ร้อยละ ๗๕-๘๕	ส่งเสริมการใช้พลังงานสะอาด	กองช่าง
๒	โครงการติดตั้งระบบโซล่าเซลล์สำนักงานเทศบาลตำบลบ้านแหวน	เพื่อส่งเสริมการใช้พลังงานสะอาด	เทศบาลตำบลบ้านแหวน	-	๒,๕๐๐,๐๐๐	-	-	-	มีความสำเร็จในการบริหารจัดการงบประมาณและโครงการ ร้อยละ ๗๕-๘๗	ส่งเสริมการใช้พลังงานสะอาด มุ่งสู่สำนักงานอัจฉริยะ	กองช่าง
รวม ๒ โครงการ				๑,๕๐๐,๐๐๐	๔,๐๐๐,๐๐๐	๑,๕๐๐,๐๐๐	๑,๕๐๐,๐๐๐	๑,๕๐๐,๐๐๐			

๕. ยุทธศาสตร์การพัฒนาด้านการพัฒนาคุณภาพชีวิต  
การศึกษา ส่งเสริมเศรษฐกิจ และการท่องเที่ยว

รายละเอียดโครงการพัฒนา  
แผนพัฒนาท้องถิ่น (พ.ศ.๒๕๖๖ - ๒๕๗๐) แก้ไข ครั้งที่ ๑ / ๒๕๖๖  
เทศบาลตำบลบ้านแหวน อำเภอทางคอง จังหวัดเชียงใหม่

- ก. ยุทธศาสตร์ชาติ ๒๐ ปี ยุทธศาสตร์ที่ ๓ การพัฒนาและเสริมสร้างศักยภาพคน
- ข. แผนพัฒนาเศรษฐกิจและสังคมแห่งชาติ ฉบับที่ ๑๓ : หมายเหตุที่ ๑ ไทยเป็นประเทศชั้นนำด้านสินค้าเกษตรและเกษตรแปรรูปมูลค่าสูง, หมายเหตุที่ ๒ ไทยเป็นจุดหมายของการท่องเที่ยวที่มีคุณภาพและความยั่งยืน หมายเหตุที่ ๔ ไทยมีความยากจนข้ามรุ่นลดลง และมีความคุ้มครองทางสังคมที่เพียงพอ หมายเหตุที่ ๑๒ ไทยมีกำลังคนสมรรถนะสูง มุ่งเรียนรู้อย่างต่อเนื่อง คอบใจทรัพยากรพัฒนาแห่งอนาคต
- ค. Sustainable Development Goals : SDGs
  - เป้าหมายที่ ๑ : ขจัดความยากจนทุกรูปแบบในทุกพื้นที่
  - เป้าหมายที่ ๔ : สร้างหลักประกันว่าทุกคนมีการศึกษาที่มีคุณภาพอย่างครอบคลุมและเท่าเทียม และสนับสนุนโอกาสในการเรียนรู้ตลอดชีวิต
  - เป้าหมายที่ ๘ : ส่งเสริมการเติบโตทางเศรษฐกิจที่ต่อเนื่อง ครอบคลุม และยั่งยืน การจ้างงานเต็มที่ มีผลิตภาพ และการมีงานที่เหมาะสมสำหรับทุกคน
- ง. ยุทธศาสตร์จังหวัดที่ ๓ การเสริมสร้างสังคมไม่มีความยากจน คงอัตลักษณ์ทางวัฒนธรรม
- จ. ยุทธศาสตร์พัฒนาขององค์กรปกครองส่วนท้องถิ่นในเขตจังหวัดเชียงใหม่ ที่ ๕. ยุทธศาสตร์การพัฒนาคุณภาพชีวิต การศึกษา ส่งเสริมเศรษฐกิจและการท่องเที่ยว

กลยุทธ์

กลยุทธ์ ๕.๑ : การประยุกต์ใช้เทคโนโลยีและภูมิปัญญาด้านเกษตรในการผลิต แปรรูป และการตลาด

กลยุทธ์ ๕.๒ : เสริมสร้างความเข้มแข็งเศรษฐกิจฐานรากสินค้า OTOP และ SMEs

กลยุทธ์ ๕.๓ : ส่งเสริมการท่องเที่ยวชุมชนเชิงอนุรักษ์ ที่เน้นคุณค่าและความยั่งยืนเชิงสุขภาพการแพทย์และการท่องเที่ยวชุมชน (Community-based Tourism – CBT) ที่เป็นการท่องเที่ยวรายได้

กลยุทธ์ ๕.๔ : ส่งเสริมการพัฒนาคุณภาพของประชาชน ด้านความรู้และทักษะอาชีพ เพื่อปรับตัวเข้าสู่การเปลี่ยนแปลงของโลก ด้วยการศึกษาตลอดชีวิต

กลยุทธ์ ๕.๕ : ส่งเสริมการจัดตั้งศูนย์พัฒนาเด็กเล็กอัจฉริยะ และศูนย์การเรียนรู้และดูแลผู้สูงอายุ คนพิการ หรือผู้ด้อยโอกาส ทางกาย ทางจิต และสังคม

กลยุทธ์ ๕.๖ : จัดการศึกษาภาคบังคับในสังกัดองค์กรปกครองส่วนท้องถิ่นอย่างมีคุณภาพ ตามเกณฑ์มาตรฐานของกระทรวงศึกษาธิการ

แผนงาน

๕.๑ แผนงานการศึกษา

๕.๒ แผนงานสังคมสงเคราะห์

๕.๓ แผนงานสร้างความเข้มแข็งของชุมชน

๕.๔ แผนงานการศาสนา วัฒนธรรม และนันทนาการ

๕.๕ แผนงานการเกษตร

๕.๖ แผนงานงบกลาง

ที่	โครงการ	วัตถุประสงค์	เป้าหมาย (ผลผลิตของ โครงการ)	งบประมาณ					ตัวชี้วัด (KPI)	ผลที่คาดว่าจะได้รับ	หน่วยงาน รับผิดชอบ หลัก	
				๒๕๖๖ (บาท)	๒๕๖๗ (บาท)	๒๕๖๘ (บาท)	๒๕๖๙ (บาท)	๒๕๗๐ (บาท)				
๕.๑ แผนงานการศึกษา												
๑	โครงการเพิ่มศักยภาพ สภาเด็กและเยาวชน	เพื่อพัฒนาศักยภาพให้สภา เด็กและเยาวชนตำบลบ้าน แหวน ดำเนินกิจกรรม อย่างต่อเนื่อง สร้างความ เข้มแข็ง และมีเวทีให้ เยาวชนได้แสดงออกอย่าง สร้างสรรค์	สภาเด็กและ เยาวชนตำบล บ้านแหวน	๕๐,๐๐๐	๕๐,๐๐๐	๕๐,๐๐๐	๕๐,๐๐๐	๕๐,๐๐๐	๕๐,๐๐๐	มีความสำเร็จในการ บริหารจัดการและ งบประมาณและ โครงการ ร้อยละ ๗๕-๘๕	มีการดำเนิน กิจกรรมอย่าง ต่อเนื่อง เกิดความ เข้มแข็งของกลุ่ม	กอง การศึกษา
๒	โครงการค่ายคุณธรรม เยาวชนตำบลบ้าน แหวน	เพื่อสร้างความเข้มแข็ง ทางด้านจิตใจ โดยใช้ หลักธรรมคำสอนทาง พระพุทธศาสนา	เยาวชนตำบล บ้านแหวน	๑๐๐,๐๐๐	๑๐๐,๐๐๐	๑๐๐,๐๐๐	๑๐๐,๐๐๐	๑๐๐,๐๐๐	๑๐๐,๐๐๐	มีความสำเร็จในการ บริหารจัดการและ งบประมาณและ โครงการ ร้อยละ ๗๕-๘๕	เยาวชนสามารถนำ ความรู้ที่ได้ ไปปรับ ใช้ในชีวิตประจำวัน	กอง การศึกษา
๓	โครงการแข่งขันทักษะ วิชาการศูนย์พัฒนาเด็ก เล็ก	เพื่อพัฒนาทักษะวิชาการ ของเด็กในศูนย์พัฒนาเด็ก เล็กให้มีประสิทธิภาพ	ศูนย์พัฒนาเด็ก เล็กเทศบาล ตำบลบ้านแหวน	๕๐,๐๐๐	๕๐,๐๐๐	๕๐,๐๐๐	๕๐,๐๐๐	๕๐,๐๐๐	๕๐,๐๐๐	มีความสำเร็จในการ บริหารจัดการและ งบประมาณและ โครงการ ร้อยละ ๗๕-๘๕	เด็กได้รับการพัฒนา ทักษะด้านต่าง ๆ ครบถ้วน	กอง การศึกษา
๔	โครงการเปิดบ้าน วิชาการ	เพื่อจัดแสดงผลงาน วิชาการของศูนย์พัฒนาเด็ก เล็ก	ศูนย์พัฒนาเด็ก เล็กเทศบาล ตำบลบ้านแหวน	๕๐,๐๐๐	๕๐,๐๐๐	๓๕,๐๐๐	๕๐,๐๐๐	๕๐,๐๐๐	๕๐,๐๐๐	มีความสำเร็จในการ บริหารจัดการและ งบประมาณและ โครงการ ร้อยละ ๗๕-๘๕	ผู้ปกครองและผู้ สนใจได้รับทราบ ผลงานของเด็กในศูนย์	กอง การศึกษา

ที่	โครงการ	วัตถุประสงค์	เป้าหมาย (ผลผลิตของ)	งบประมาณ					ตัวชี้วัด (KPI)	ผลที่คาดว่าจะได้รับ	หน่วยงาน รับผิดชอบ
				๒๕๖๖	๒๕๖๗	๒๕๖๘	๒๕๖๙	๒๕๗๐			
๕	โครงการพัฒนา ศักยภาพผู้ดูแลเด็ก และบุคลากรทางการ ศึกษา	เพื่อพัฒนาศักยภาพผู้ดูแล เด็กและบุคลากรทางการ ศึกษา ให้มีประสิทธิภาพ มากยิ่งขึ้น	ผู้ดูแลเด็กและ บุคลากรทางการ ศึกษา	๔๐,๐๐๐	๔๐,๐๐๐	๔๐,๐๐๐	๔๐,๐๐๐	๔๐,๐๐๐	มีความสำเร็จในการ บริหารจัดการ งบประมาณและ โครงการ ร้อยละ ๗๕-๘๕	ผู้ดูแลเด็กและ บุคลากรทางการ ศึกษาได้รับการพัฒนา ศึกษาได้รับการพัฒนา	กอง การศึกษา
๖	โครงการเรียนรู้สู่โลก กว้าง	เพื่อเป็นการพัฒนาการ เรียนรู้ของเด็ก และส่งเสริม ให้เกิดกระบวนการเรียนรู้ นอกสถานที่ โดย ประสบการณ์ตรง	ศูนย์พัฒนาเด็ก เล็กเทศบาล ตำบลบ้านแหวน	๔๐,๐๐๐	๔๐,๐๐๐	๔๐,๐๐๐	๔๐,๐๐๐	๔๐,๐๐๐	มีความสำเร็จในการ บริหารจัดการ งบประมาณและ โครงการ ร้อยละ ๗๕-๘๕	เด็กได้รับ ประสบการณ์การ เรียนรู้จากสถานที่จริง	กอง การศึกษา
๗	โครงการสนับสนุน ค่าใช้จ่ายการบริหาร สถานศึกษา(ค่าจัดการ เรียนการสอน รายหัว) ศูนย์พัฒนาเด็กเล็ก ช่างคำหลวง	เพื่อจ่ายเป็นค่าใช้จ่ายใน การดำเนินงานโครงการ สนับสนุนค่าใช้จ่ายการ บริหารสถานศึกษา(ค่า จัดการเรียนการสอน ราย หัว)ศูนย์พัฒนาเด็กเล็กช่าง คำหลวง	ศูนย์พัฒนาเด็ก เล็กช่างคำหลวง	๑๐๐,๐๐๐	๑๐๐,๐๐๐	๑๐๐,๐๐๐	๑๐๐,๐๐๐	๑๐๐,๐๐๐	มีความสำเร็จในการ บริหารจัดการ งบประมาณและ โครงการ ร้อยละ ๗๕-๘๕	การบริหาร สถานศึกษาศูนย์ พัฒนาเด็กเล็กเป็นไป อย่างมีประสิทธิภาพ	กอง การศึกษา
๘	โครงการสนับสนุน ค่าใช้จ่ายการบริหาร สถานศึกษา(ค่าจัดการ เรียนการสอน รายหัว) ศูนย์พัฒนาเด็กเล็ก หัวบุญเรือง	เพื่อจ่ายเป็นค่าใช้จ่ายใน การดำเนินงานโครงการ สนับสนุนค่าใช้จ่ายการ บริหารสถานศึกษา (ค่า จัดการเรียนการสอน ราย หัว) ศูนย์พัฒนาเด็กเล็ก หัวบุญเรือง	ศูนย์พัฒนาเด็ก เล็กหัวบุญเรือง	๑๐๐,๐๐๐	๑๐๐,๐๐๐	๑๐๐,๐๐๐	๑๐๐,๐๐๐	๑๐๐,๐๐๐	มีความสำเร็จในการ บริหารจัดการ งบประมาณและ โครงการ ร้อยละ ๗๕-๘๕	การบริหาร สถานศึกษาศูนย์ พัฒนาเด็กเล็กเป็นไป อย่างมีประสิทธิภาพ	กอง การศึกษา



ที่	โครงการ	วัตถุประสงค์	เป้าหมาย (ผลผลิตของ เด็กบ้านไร่	งบประมาณ					ตัวชี้วัด (KPI)	ผลที่คาดว่าจะได้รับ	หน่วยงาน รับผิดชอบ
				๒๕๖๖	๒๕๖๗	๒๕๖๘	๒๕๖๙	๒๕๗๐			
๙	โครงการสนับสนุน ค่าใช้จ่ายการบริหาร สถานศึกษา(ค่าจัดการ เรียนการสอน รายหัว) ศูนย์พัฒนาเด็กเล็ก บ้านไร่	เพื่อจ่ายเป็นค่าใช้จ่ายใน การดำเนินงานโครงการ สนับสนุนค่าใช้จ่ายการ บริหารสถานศึกษา (ค่า จัดการเรียนการสอน ราย หัว) ศูนย์พัฒนาเด็กเล็ก บ้านไร่	ศูนย์พัฒนาเด็ก เล็กบ้านไร่	๑๐๐,๐๐๐	๑๐๐,๐๐๐	๑๐๐,๐๐๐	๑๐๐,๐๐๐	๑๐๐,๐๐๐	มีความสำเร็จในการ บริหารจัดการ งบประมาณและ โครงการ ร้อยละ ๗๕-๘๕	การบริหาร สถานศึกษาศูนย์ พัฒนาเด็กเล็กเป็นไป อย่างมีประสิทธิภาพ	กอง การศึกษา
๑๐	โครงการสนับสนุน ค่าใช้จ่ายการบริหาร สถานศึกษา(ค่าจัดการ เรียนการสอน รายหัว) ศูนย์พัฒนาเด็กเล็กวัด จอมทอง	เพื่อจ่ายเป็นค่าใช้จ่ายใน การดำเนินงานโครงการ สนับสนุนค่าใช้จ่ายการ บริหารสถานศึกษา (ค่า จัดการเรียนการสอน ราย หัว) ศูนย์พัฒนาเด็กเล็กวัด จอมทอง	ศูนย์พัฒนาเด็ก เล็กวัดจอมทอง	๑๐๐,๐๐๐	๑๐๐,๐๐๐	๑๐๐,๐๐๐	๑๐๐,๐๐๐	๑๐๐,๐๐๐	มีความสำเร็จในการ บริหารจัดการ งบประมาณและ โครงการ ร้อยละ ๗๕-๘๕	การบริหาร สถานศึกษาศูนย์ พัฒนาเด็กเล็กเป็นไป อย่างมีประสิทธิภาพ	กอง การศึกษา
๑๑	โครงการสนับสนุน ค่าใช้จ่ายการบริหาร สถานศึกษา(ค่าหนังสือ เรียน/อุปกรณ์ เรียน/เครื่องแบบ นักเรียน/กิจกรรม พัฒนาผู้เรียน)ศูนย์ พัฒนาเด็กเล็กค่า พัฒนาเด็กเล็กค่า หลวง	เพื่อจ่ายเป็นค่าใช้จ่ายใน การดำเนินงานโครงการ สนับสนุนค่าใช้จ่ายการ บริหารสถานศึกษา (ค่า หนังสือเรียน/อุปกรณ์การ เรียน/เครื่องแบบนักเรียน/ กิจกรรมพัฒนาผู้เรียน) ศูนย์พัฒนาเด็กเล็กค่า หลวง	ศูนย์พัฒนาเด็ก เล็กค่าหลวง	๑๐๐,๐๐๐	๑๐๐,๐๐๐	๑๐๐,๐๐๐	๑๐๐,๐๐๐	๑๐๐,๐๐๐	มีความสำเร็จในการ บริหารจัดการ งบประมาณและ โครงการ ร้อยละ ๑๐๐	การบริหาร สถานศึกษาศูนย์ พัฒนาเด็กเล็กเป็นไป อย่างมีประสิทธิภาพ	กอง การศึกษา

ที่	โครงการ	วัตถุประสงค์	เป้าหมาย (ผลผลิตของ เด็กทำบุญเรื่อง	งบประมาณ					ตัวชี้วัด (KPI)	ผลที่คาดว่าจะได้รับ	หน่วยงาน รับผิดชอบ	
				๒๕๖๖	๒๕๖๗	๒๕๖๘	๒๕๖๙	๒๕๗๐				
๑๒	โครงการสนับสนุน ค่าใช้จ่ายการบริหาร สถานศึกษา(ค่าหนังสือ เรียน/อุปกรณ์การ เรียน/เครื่องแบบ นักเรียน/กิจกรรม พัฒนาผู้เรียน)ศูนย์ พัฒนาเด็กเล็กทำบุญ เรื่อง	เพื่อจ่ายเป็นค่าใช้จ่ายใน การดำเนินงานโครงการ สนับสนุนค่าใช้จ่ายการ บริหารสถานศึกษา (ค่า หนังสือเรียน/อุปกรณ์การ เรียน/เครื่องแบบนักเรียน/ กิจกรรมพัฒนาผู้เรียน) ศูนย์พัฒนาเด็กเล็กทำบุญ เรื่อง	ศูนย์พัฒนาเด็ก เล็กทำบุญเรื่อง	๑๐๐,๐๐๐	๑๐๐,๐๐๐	๑๐๐,๐๐๐	๑๐๐,๐๐๐	๑๐๐,๐๐๐	๑๐๐,๐๐๐	มีความสำเร็จในการ บริหารจัดการ งบประมาณและ โครงการ ร้อยละ ๑๐๐	การบริหาร สถานศึกษาศูนย์ พัฒนาเด็กเล็กเป็นไป อย่างมีประสิทธิภาพ	กอง การศึกษา
๑๓	โครงการสนับสนุน ค่าใช้จ่ายการบริหาร สถานศึกษา(ค่าหนังสือ เรียน/อุปกรณ์การ เรียน/เครื่องแบบ นักเรียน/กิจกรรม พัฒนาผู้เรียน)ศูนย์ พัฒนาเด็กเล็กทำบุญ เรื่อง	เพื่อจ่ายเป็นค่าใช้จ่ายใน การดำเนินงานโครงการ สนับสนุนค่าใช้จ่ายการ บริหารสถานศึกษา (ค่า หนังสือเรียน/อุปกรณ์การ เรียน/เครื่องแบบนักเรียน/ กิจกรรมพัฒนาผู้เรียน) ศูนย์พัฒนาเด็กเล็กทำบุญ เรื่อง	ศูนย์พัฒนาเด็ก เล็กบ้านไร่	๑๐๐,๐๐๐	๑๐๐,๐๐๐	๑๐๐,๐๐๐	๑๐๐,๐๐๐	๑๐๐,๐๐๐	๑๐๐,๐๐๐	มีความสำเร็จในการ บริหารจัดการ งบประมาณและ โครงการ ร้อยละ ๑๐๐	การบริหาร สถานศึกษาศูนย์ พัฒนาเด็กเล็กเป็นไป อย่างมีประสิทธิภาพ	กอง การศึกษา

ที่	โครงการ	วัตถุประสงค์	เป้าหมาย (ผลผลิตของ)	งบประมาณ					ตัวชี้วัด (KPI)	ผลที่คาดว่าจะได้รับ	หน่วยงาน รับผิดชอบ	
				๒๕๖๖	๒๕๖๗	๒๕๖๘	๒๕๖๙	๒๕๗๐				
๑๔	โครงการสนับสนุน ค่าใช้จ่ายการบริหาร สถานศึกษา(ค่าหนังสือ เรียน/อุปกรณ์การ เรียน/เครื่องแบบ นักเรียน/กิจกรรม พัฒนาผู้เรียน)ศูนย์ พัฒนาเด็กเล็กวัด จอมทอง	เพื่อจ่ายเป็นค่าใช้จ่ายใน การดำเนินงานโครงการ สนับสนุนค่าใช้จ่ายการ บริหารสถานศึกษา (ค่า หนังสือเรียน/อุปกรณ์การ เรียน/เครื่องแบบนักเรียน/ กิจกรรมพัฒนาผู้เรียน) ศูนย์พัฒนาเด็กเล็กวัด จอมทอง	ศูนย์พัฒนาเด็ก เล็กวัดจอมทอง	๑๐๐,๐๐๐	๑๐๐,๐๐๐	๑๐๐,๐๐๐	๑๐๐,๐๐๐	๑๐๐,๐๐๐	๑๐๐,๐๐๐	๒๕๖๗๐	การบริหาร สถานศึกษาศูนย์ พัฒนาเด็กเล็กเป็นไป อย่างมีประสิทธิภาพ	กอง การศึกษา
๑๕	โครงการสนับสนุน ค่าใช้จ่ายการบริหาร สถานศึกษา(อาหาร กลางวัน)ศูนย์พัฒนา เด็กเล็กข้างค้ำหลวง	เพื่อจ่ายเป็นค่าใช้จ่ายใน การดำเนินงานโครงการ สนับสนุนค่าใช้จ่ายการ บริหารสถานศึกษา (อาหารกลางวัน) ศูนย์ พัฒนาเด็กเล็กข้างค้ำหลวง	ศูนย์พัฒนาเด็ก เล็กข้างค้ำหลวง	๓๐๐,๐๐๐	๓๐๐,๐๐๐	๓๐๐,๐๐๐	๓๐๐,๐๐๐	๓๐๐,๐๐๐	๓๐๐,๐๐๐	๓๐๐,๐๐๐	เด็กในศูนย์พัฒนา เด็กเล็กในสังกัด เทศบาลตำบลบ้าน แหวน ได้รับประทาน อาหารที่ถูกต้องตาม หลักโภชนาการ สุขภาพแข็งแรง	กอง การศึกษา
๑๖	โครงการสนับสนุน ค่าใช้จ่ายการบริหาร สถานศึกษา(อาหาร กลางวัน)ศูนย์พัฒนา เด็กเล็กท้าวบุญเรือง	เพื่อจ่ายเป็นค่าใช้จ่ายใน การดำเนินงานโครงการ สนับสนุนค่าใช้จ่ายการ บริหารสถานศึกษา (อาหารกลางวัน) ศูนย์ พัฒนาเด็กเล็กท้าวบุญเรือง	ศูนย์พัฒนาเด็ก เล็กท้าวบุญเรือง	๓๐๐,๐๐๐	๓๐๐,๐๐๐	๓๐๐,๐๐๐	๓๐๐,๐๐๐	๓๐๐,๐๐๐	๓๐๐,๐๐๐	๓๐๐,๐๐๐	เด็กในศูนย์พัฒนา เด็กเล็กในสังกัด เทศบาลตำบลบ้าน แหวน ได้รับประทาน อาหารที่ถูกต้องตาม หลักโภชนาการ สุขภาพแข็งแรง	กอง การศึกษา

ที่	โครงการ	วัตถุประสงค์	เป้าหมาย (ผลผลิตของ ศูนย์พัฒนาเด็ก เล็กบ้านไร่	งบประมาณ					ตัวชี้วัด (KPI)	ผลที่คาดว่าจะได้รับ	หน่วยงาน รับผิดชอบ
				๒๕๖๖	๒๕๖๗	๒๕๖๘	๒๕๖๙	๒๕๗๐			
๑๗	โครงการสนับสนุน ค่าใช้จ่ายการบริหาร สถานศึกษา(อาหาร กลางวัน)ศูนย์พัฒนา เด็กเล็กบ้านไร่	เพื่อจ่ายเป็นค่าใช้จ่ายใน การดำเนินงานโครงการ สนับสนุนค่าใช้จ่ายการ บริหารสถานศึกษา (อาหารกลางวัน) ศูนย์ พัฒนาเด็กเล็กบ้านไร่	ศูนย์พัฒนาเด็ก เล็กบ้านไร่	๓๐๐,๐๐๐	๓๐๐,๐๐๐	๓๐๐,๐๐๐	๓๐๐,๐๐๐	๓๐๐,๐๐๐	มีความสำเร็จในการ บริหารจัดการ งบประมาณและ โครงการ ร้อยละ ๗๕-๘๕	เด็กในศูนย์พัฒนา เด็กเล็กในสังกัด เทศบาลตำบลบ้าน แหวน ได้รับประทาน อาหารที่ถูกต้องตาม หลักโภชนาการ สุขภาพแข็งแรง	กอง การศึกษา
๑๘	โครงการสนับสนุน ค่าใช้จ่ายการบริหาร สถานศึกษา(อาหาร กลางวัน)ศูนย์พัฒนา เด็กเล็กวัดจอมทอง	เพื่อจ่ายเป็นค่าใช้จ่ายใน การดำเนินงานโครงการ สนับสนุนค่าใช้จ่ายการ บริหารสถานศึกษา (อาหารกลางวัน) ศูนย์ พัฒนาเด็กเล็กวัดจอมทอง	ศูนย์พัฒนาเด็ก เล็กวัดจอมทอง	๓๐๐,๐๐๐	๓๐๐,๐๐๐	๓๐๐,๐๐๐	๓๐๐,๐๐๐	๓๐๐,๐๐๐	มีความสำเร็จในการ บริหารจัดการ งบประมาณและ โครงการ ร้อยละ ๗๕-๘๕	เด็กในศูนย์พัฒนา เด็กเล็กในสังกัด เทศบาลตำบลบ้าน แหวน ได้รับประทาน อาหารที่ถูกต้องตาม หลักโภชนาการ สุขภาพแข็งแรง	กอง การศึกษา
๑๙	เงินสำหรับพัฒนาผู้ ประกอบวิชาชีพครูที่ สังกัดศูนย์พัฒนาเด็ก เล็กขององค์กรปกครอง ส่วนท้องถิ่น	เพื่อจ่ายเป็นเงินสำหรับ พัฒนาผู้ประกอบวิชาชีพ ครูที่สังกัดศูนย์พัฒนาเด็ก เล็กขององค์กรปกครอง ส่วนท้องถิ่น	ผู้ประกอบการ วิชาชีพครูที่สังกัด ศูนย์พัฒนาเด็ก เล็กขององค์กร ปกครองส่วน ท้องถิ่น	๖๐,๐๐๐	๖๐,๐๐๐	๖๐,๐๐๐	๖๐,๐๐๐	๖๐,๐๐๐	พัฒนาผู้ประกอบการ วิชาชีพครูที่สังกัด ศูนย์พัฒนาเด็กเล็ก ขององค์กรปกครอง ส่วนท้องถิ่น	กอง การศึกษา	

ที่	โครงการ	วัตถุประสงค์	เป้าหมาย (ผลผลิตของ)	งบประมาณ					ตัวชี้วัด (KPI)	ผลที่คาดว่าจะได้รับ	หน่วยงาน รับผิดชอบ
				๒๕๖๖	๒๕๖๗	๒๕๖๘	๒๕๖๙	๒๕๗๐			
๒๐	เงินอุดหนุนสำหรับ สนับสนุนอาหาร กลางวันโรงเรียนบ้าน หัวบุญเรือง สังกัด สำนักงาน คณะกรรมการ การศึกษาขั้นพื้นฐาน (สพฐ.)	อุดหนุนโรงเรียนบ้านหัว บุญเรือง โดยอุดหนุนให้แก่ โรงเรียนบ้านหัวบุญเรือง สังกัดสำนักงาน คณะกรรมการการศึกษา ขั้นพื้นฐาน (สพฐ.) ตาม โครงการถ่ายโอนภารกิจ เพื่อดำเนินการจัด ทำอาหารกลางวัน	โรงเรียนบ้านหัว บุญเรือง	๗๐๐,๐๐๐	๗๐๐,๐๐๐	๗๐๐,๐๐๐	๗๐๐,๐๐๐	๗๐๐,๐๐๐	๒๕๖๖-๒๕๗๐	เด็กนักเรียนได้รับ ประทานอาหารที่ ถูกต้องตามหลัก โภชนาการ และมี สุขภาพร่างกาย แข็งแรง	กอง การศึกษา
๒๑	เงินอุดหนุนสำหรับ สนับสนุนอาหาร กลางวันโรงเรียนบ้าน ไร่ สังกัดสำนักงาน คณะกรรมการ การศึกษาขั้นพื้นฐาน (สพฐ.)	อุดหนุนโรงเรียนบ้านไร่ โดยอุดหนุนให้แก่โรงเรียน บ้านไร่ สังกัดสำนักงาน คณะกรรมการการศึกษา ขั้นพื้นฐาน (สพฐ.) ตาม โครงการถ่ายโอนภารกิจ เพื่อดำเนินการจัด ทำอาหารกลางวัน	โรงเรียนบ้านไร่	๗๐๐,๐๐๐	๗๐๐,๐๐๐	๗๐๐,๐๐๐	๗๐๐,๐๐๐	๗๐๐,๐๐๐	๒๕๖๖-๒๕๗๐	เด็กนักเรียนได้รับ ประทานอาหารที่ ถูกต้องตามหลัก โภชนาการ และมี สุขภาพร่างกาย แข็งแรง	กอง การศึกษา

ที่	โครงการ	วัตถุประสงค์	เป้าหมาย (ผลผลิตของ)	งบประมาณ					ตัวชี้วัด (KPI)	ผลที่คาดว่าจะได้รับ	หน่วยงาน รับผิดชอบ
				๒๕๖๖	๒๕๖๗	๒๕๖๘	๒๕๖๙	๒๕๗๐			
๒๒	เงินอุดหนุนสำหรับสนับสนุนอาหารกลางวันโรงเรียนวัดจอมทอง สังกัดสำนักงานคณะกรรมการการศึกษาขั้นพื้นฐาน (สพฐ.)	อุดหนุนโรงเรียนวัดจอมทอง โดยอุดหนุนให้แก่โรงเรียนวัดจอมทอง สังกัดสำนักงานคณะกรรมการการศึกษาขั้นพื้นฐาน (สพฐ.) ตามโครงการถ่ายโอนภารกิจเพื่อดำเนินการจัดทำอาหารกลางวัน	เรียนวัดจอมทอง	๗๐๐,๐๐๐	๗๐๐,๐๐๐	๗๐๐,๐๐๐	๗๐๐,๐๐๐	๗๐๐,๐๐๐	เด็กนักเรียนได้รับประทานอาหารที่ถูกต้องตามหลักโภชนาการ และมีสุขภาพร่างกายแข็งแรง	กองการศึกษา	
๒๓	เงินอุดหนุนสำหรับสนับสนุนอาหารกลางวันโรงเรียนวัดช่างคำ สังกัดสำนักงานคณะกรรมการการศึกษาขั้นพื้นฐาน (สพฐ.)	อุดหนุนโรงเรียนวัดช่างคำ โดยอุดหนุนให้แก่โรงเรียนวัดช่างคำ สังกัดสำนักงานคณะกรรมการการศึกษาขั้นพื้นฐาน (สพฐ.) ตามโครงการถ่ายโอนภารกิจเพื่อดำเนินการจัดทำอาหารกลางวัน	โรงเรียนวัดช่างคำ	๘๐๐,๐๐๐	๘๐๐,๐๐๐	๘๐๐,๐๐๐	๘๐๐,๐๐๐	๘๐๐,๐๐๐	เด็กนักเรียนได้รับประทานอาหารที่ถูกต้องตามหลักโภชนาการ และมีสุขภาพร่างกายแข็งแรง	กองการศึกษา	
๒๔	โครงการพัฒนาศักยภาพแกนนำเด็กและเยาวชน	เพื่อส่งเสริมให้เด็กและเยาวชนมีกิจกรรมที่ดีและฝึกการเสียสละเห็นแก่ส่วนรวมเป็นที่ตั้ง	เด็กและเยาวชนตำบลบ้านแหวน	๕๐,๐๐๐	๕๐,๐๐๐	๕๐,๐๐๐	๕๐,๐๐๐	๕๐,๐๐๐	เด็กและเยาวชนมีกิจกรรมที่ดีและฝึกการเสียสละเห็นแก่ส่วนรวมเป็นที่ตั้งอีกทั้งเป็นการสนับสนุนกลุ่มเครือข่ายในตำบล	กองการศึกษา	

ที่	โครงการ	วัตถุประสงค์	เป้าหมาย (ผลผลิตของ)	งบประมาณ					ตัวชี้วัด (KPI)	ผลที่คาดว่าจะได้รับ	หน่วยงาน รับผิดชอบ
				๒๕๖๖	๒๕๖๗	๒๕๖๘	๒๕๖๙	๒๕๗๐			
๒๕	ค่าอาหารเสริม (นม)	เพื่อส่งเสริมให้เด็กนักเรียนมีสุขภาพที่ดี และเพื่อส่งเสริมพัฒนาทางด้านร่างกายให้แก่เด็ก	เพื่อจ่ายเป็นค่าจัดซื้ออาหารเสริม (นม) ให้แก่เด็กนักเรียนในเขตพื้นที่ตำบลบ้านแหวน	๑,๕๐๐,๐๐๐	๑,๕๐๐,๐๐๐	๑,๕๐๐,๐๐๐	๑,๕๐๐,๐๐๐	๑,๕๐๐,๐๐๐	มีความสำเร็จในการบริหารจัดการงบประมาณและโครงการ ร้อยละ ๑๐๐	เด็กนักเรียนมีสุขภาพร่างกายที่แข็งแรง สมบูรณ์ และมีพัฒนาการที่ดีเหมาะสมตามวัย	กองการศึกษา
๒๖	โครงการส่งเสริมการเรียนรู้ทักษะภาษาอังกฤษสู่สังคมประชาคมอาเซียน	เพื่อพัฒนาการเรียนรู้ด้านภาษาอังกฤษให้กับเด็กเยาวชน และประชาชนทั่วไป ในพื้นที่ตำบลบ้านแหวน เพื่อรองรับการเข้าสู่สังคมประชาคมอาเซียน	เด็ก เยาวชน และประชาชนทั่วไปในเขตพื้นที่ตำบลบ้านแหวน	๘๐,๐๐๐	๘๐,๐๐๐	๘๐,๐๐๐	๘๐,๐๐๐	๘๐,๐๐๐	มีความสำเร็จในการบริหารจัดการงบประมาณและโครงการ ร้อยละ ๗๕-๘๕	เด็ก เยาวชน และประชาชนได้รับการพัฒนาด้านภาษาอังกฤษรองรับการเข้าสู่สังคมประชาคมอาเซียน	กองการศึกษา
๒๗	โครงการติดตั้งระบบอินเทอร์เน็ตไร้สาย (WiFi) พื้นที่ตำบลบ้านแหวน	ส่งเสริมให้ประชาชนตำบลบ้านแหวนได้ค้นคว้าหาความรู้จากแหล่งข้อมูลข่าวสารต่าง ๆ เพื่อเพิ่มพูนความรู้และเปิดโลกทัศน์ให้แก่ตนเอง	ตำบลบ้านแหวน	๕๐๐,๐๐๐	๕๐๐,๐๐๐	-	-	-	มีความสำเร็จในการบริหารจัดการงบประมาณและโครงการ ร้อยละ ๗๕-๘๕	ประชาชนค้นคว้าหาข้อมูลข่าวสารต่าง ๆ ด้วยตนเองได้อย่างสะดวก และรวดเร็ว และสามารถเข้าถึงแหล่งข้อมูลความรู้ได้อย่างมีประสิทธิภาพ	กองการศึกษา

ที่	โครงการ	วัตถุประสงค์	เป้าหมาย (ผลผลิตของ)	งบประมาณ					ตัวชี้วัด (KPI)	ผลที่คาดว่าจะได้รับ	หน่วยงานรับผิดชอบ
				๒๕๖๖	๒๕๖๗	๒๕๖๘	๒๕๖๙	๒๕๗๐			
๒๘	โครงการก่อสร้างสนามเด็กเล่นศูนย์พัฒนาเด็กเล็ก เทศบาลตำบลบ้านแหวน	เพื่อเพิ่มโอกาสทางการศึกษา และมีโรงเรียนที่ได้มาตรฐาน สำหรับเด็กในตำบลบ้านแหวน	ศูนย์พัฒนาเด็กเล็กเทศบาลตำบลบ้านแหวน	๕๐๐,๐๐๐	-	-	-	-	มีความสำเร็จในการบริหารจัดการงบประมาณและโครงการ ร้อยละ ๗๕-๘๗	เด็กในตำบลบ้านแหวนได้รับโอกาสในการศึกษาอย่างเท่าเทียมกันตามมาตรฐานที่กระทรวงศึกษาธิการกำหนด	กองการศึกษา กองช่าง
๒๙	โครงการปรับปรุงอาคาร กศน.ตำบลบ้านแหวน เพื่อพัฒนาคุณภาพการศึกษา	เพื่อให้อาคารเรียนสามารถให้บริการแก่นักศึกษา ประชาชนและชุมชน	อาคาร กศน.ตำบลบ้านแหวน	๑๐๐,๐๐๐	-	-	-	-	มีความสำเร็จในการบริหารจัดการงบประมาณและโครงการ ร้อยละ ๑๐๐	ห้องเรียนมีความมั่นคงแข็งแรงปลอดภัย สามารถให้บริการแก่ผู้เรียน ประชาชนและชุมชน	กองการศึกษา และ กศน.อ.หางดง
๓๐	โครงการก่อสร้างติดตั้งประตูเหล็กตัดของศูนย์พัฒนาเด็กเล็ก เทศบาลตำบลบ้านแหวน	เพื่อติดตั้งประตูเหล็กตัดอาคารของศูนย์พัฒนาเด็กเล็กเทศบาลตำบลบ้านแหวน	ศูนย์พัฒนาเด็กเล็กเทศบาลตำบลบ้านแหวน	๒๐๐,๐๐๐	-	-	-	-	มีความสำเร็จในการบริหารจัดการงบประมาณและโครงการ ร้อยละ ๑๐๐	ป้องกันการโจรกรรมและสร้างระบบรักษาความปลอดภัยให้กับนักเรียน	กองการศึกษา ฯ
๓๑	โครงการก่อสร้างโรงจอดรถของศูนย์พัฒนาเด็กเล็กเทศบาลตำบลบ้านแหวน	เพื่อก่อสร้างโรงจอดรถของศูนย์พัฒนาเด็กเล็กเทศบาลตำบลบ้านแหวน	ศูนย์พัฒนาเด็กเล็กเทศบาลตำบลบ้านแหวน	๕๐๐,๐๐๐	-	-	-	-	มีความสำเร็จในการบริหารจัดการงบประมาณและโครงการ ร้อยละ ๑๐๑	ป้องกันการโจรกรรมและสร้างระบบรักษาความปลอดภัยให้กับนักเรียน	กองการศึกษา ฯ
๓๒	โครงการลดเวลาเรียนเพิ่มเวลารู้สู่การสร้างเสริมทักษะชีวิตและการพัฒนาทักษะอาชีพ	เพื่อพัฒนาการเรียนรู้สู้อาชีพสุจริต	โรงเรียนบ้านหัวบุงเรือง	๑๒,๓๕๐	-	-	-	-	มีความสำเร็จในการบริหารจัดการงบประมาณและโครงการ ร้อยละ ๘๕-๙๐	สามารถเสริมสร้างทักษะชีวิตและมีทักษะอาชีพให้กับนักเรียน	กองการศึกษา ฯ



ที่	โครงการ	วัตถุประสงค์	เป้าหมาย (ผลผลิตของ)	งบประมาณ				ตัวชี้วัด (KPI)	ผลที่คาดว่าจะได้รับ	หน่วยงานรับผิดชอบ	
				๒๕๖๖	๒๕๖๗	๒๕๖๘	๒๕๖๙				
๓๓	โครงการพัฒนาทักษะทางด้านดนตรี	เพื่อให้เด็กเรียนมีส่วนร่วมในกิจกรรม	โรงเรียนวัดจอมทอง	๓๔,๗๐๐	-	-	-	๒๕๗๐	มีความสำเร็จในการบริหารจัดการงบประมาณและโครงการ ร้อยละ ๘๕-๙๐	สามารถเสริมสร้างทักษะชีวิตและนักเรียนมีทักษะการเล่นดนตรี	กองการศึกษา ฯ
๓๔	โครงการบริหารจัดการขยะตามหลัก ๓R เพื่อเป็นโรงเรียนสะอาดแบบยั่งยืน	เพื่อลดขยะจากต้นทางและนำขยะมาใช้ประโยชน์	โรงเรียนวัดช่างคำ	๒๓,๔๗๐	-	-	-	-	มีความสำเร็จในการบริหารจัดการงบประมาณและโครงการ ร้อยละ ๘๕-๙๑	สามารถเสริมสร้างทักษะชีวิตและนักเรียนมีทักษะการเล่นดนตรี	กองการศึกษา ฯ
๓๕	โครงการรู้เท่าทันป้องกันโรค โดยสถานักเรียนโรงเรียนวัดช่างคำเพื่อการสร้างสุขภาพที่ดีทั้งโรงเรียน	เพื่อสร้างกระบวนการเรียนรู้การสร้างความสุขภาพ	โรงเรียนวัดช่างคำ	๒๕,๕๐๐	-	-	-	-	มีความสำเร็จในการบริหารจัดการงบประมาณและโครงการ ร้อยละ ๘๕-๙๐	เกิดกระบวนการเรียนรู้ในการเสริมสร้างสุขภาพ	กองการศึกษา ฯ
๓๖	โครงการเพิ่มทักษะในการเรียนรู้คอมพิวเตอร์ของเด็กและเยาวชน	เพื่อสร้างทักษะการเรียนรู้ของเด็กนักเรียนและเยาวชน	โรงเรียนวัดช่างคำ	๕๗,๐๐๐	-	-	-	-	มีความสำเร็จในการบริหารจัดการงบประมาณและโครงการ ร้อยละ ๘๕-๙๐	เด็กนักเรียนเยาวชนมีทักษะในการใช้คอมพิวเตอร์	กองการศึกษา ฯ
๓๗	โครงการเกษตรพอเพียงตามแนวพระราชดำริ	เพื่อสร้างทักษะการดำรงชีวิตตามแนวพระราชดำริ ของเด็กนักเรียนและเยาวชน	โรงเรียนวัดช่างคำ	๒๗,๐๐๐	-	-	-	-	มีความสำเร็จในการบริหารจัดการงบประมาณและโครงการ ร้อยละ ๘๕-๙๐	เด็กนักเรียนมีความรู้และทักษะพื้นฐานในการดำรงชีวิต	กองการศึกษา ฯ

ที่	โครงการ	วัตถุประสงค์	เป้าหมาย (ผลผลิตของ)	งบประมาณ					ตัวชี้วัด (KPI)	ผลที่คาดว่าจะได้รับ	หน่วยงานรับผิดชอบ
				๒๕๖๖	๒๕๖๗	๒๕๖๘	๒๕๖๙	๒๕๗๐			
๓๘	โครงการสร้างความปลอดภัยทางน้ำแก่นักเรียนในสถานศึกษา	เพื่อสร้างทักษะให้เด็กนักเรียนสามารถว่ายน้ำ	โรงเรียนวัดท่าช้างคำ	๒๓,๗๐๐	-	-	-	-	มีความสำเร็จในการบริหารจัดการงบประมาณและโครงการ ร้อยละ ๘๕-๙๐	เด็กนักเรียนมีความรู้และทักษะพื้นฐานในการว่ายน้ำ ป้องกันการจมน้ำ	กองการศึกษาฯ
รวม ๓๘ โครงการ				๘,๕๐๓,๗๖๐	๗,๕๐๐,๐๐๐	๖,๘๕๕,๐๐๐	๖,๕๐๐,๐๐๐	๖,๕๐๐,๐๐๐			
<b>๕.๒ แผนงานสังคมสงเคราะห์</b>											
๑	โครงการช่วยเหลือผู้ด้อยโอกาสทางสังคม	เพื่อช่วยเหลือและบรรเทาความเดือดร้อนให้กับผู้ด้อยโอกาสทางสังคมตามหลักเกณฑ์ว่าด้วยการสังคมสงเคราะห์ฯ หรือระเบียบอื่นใดที่เกี่ยวข้อง	ผู้ด้อยโอกาสทางสังคม ในพื้นที่ตำบลบ้านแหวน	๕๐,๐๐๐	๕๐,๐๐๐	๕๐,๐๐๐	๕๐,๐๐๐	๕๐,๐๐๐	มีความสำเร็จในการบริหารจัดการงบประมาณและโครงการ ร้อยละ ๗๕-๘๕	ผู้ด้อยโอกาสทางสังคม ในเขตพื้นที่ตำบลบ้านแหวนได้รับความช่วยเหลือตามที่ถูกกฎหมายกำหนด	สำนักปลัดฯ
๒	โครงการก่อสร้าง/ซ่อมแซมบ้านราษฎรที่มีฐานะยากจนและผู้ด้อยโอกาส	จัดซื้อวัสดุ อุปกรณ์ สำหรับซ่อมแซมที่อยู่อาศัยให้กับราษฎรที่มีฐานะยากจนและผู้ด้อยโอกาสทางสังคม ตามหลักเกณฑ์ว่าด้วยการสังคมสงเคราะห์ฯ หรือระเบียบอื่นใดที่เกี่ยวข้อง	ราษฎรที่มีฐานะยากจน และผู้ด้อยโอกาสทางสังคม ในพื้นที่ตำบลบ้านแหวน	๑๕๐,๐๐๐	๑๕๐,๐๐๐	๑๕๐,๐๐๐	๑๕๐,๐๐๐	๑๕๐,๐๐๐	มีความสำเร็จในการบริหารจัดการงบประมาณและโครงการ ร้อยละ ๗๕-๘๕	ราษฎรที่มีฐานะยากจนและผู้ด้อยโอกาสทางสังคม ในเขตพื้นที่ตำบลบ้านแหวนได้มีที่อยู่อาศัยที่มั่นคง แข็งแรง และเป็นหลักแหล่ง	สำนักปลัดฯ
๓	โครงการก่อสร้างอาคารศูนย์พัฒนาสุขภาพผู้พิการและผู้สูงอายุ	เพื่อก่อสร้างอาคารศูนย์พัฒนาสุขภาพผู้พิการและผู้สูงอายุ	ผู้พิการและผู้สูงอายุ ในพื้นที่ตำบลบ้านแหวน	-	๕,๐๐๐,๐๐๐	-	-	-	มีความสำเร็จในการบริหารจัดการงบประมาณและโครงการ ร้อยละ ๗๕-๘๕	ผู้พิการและผู้สูงอายุในพื้นที่มีสถานที่สำหรับพัฒนาสุขภาพ	สำนักปลัดฯ และกองช่าง

ที่	โครงการ	วัตถุประสงค์	เป้าหมาย (ผลผลิตของ)	งบประมาณ					ตัวชี้วัด (KPI)	ผลที่คาดว่าจะได้รับ	หน่วยงาน รับผิดชอบ
				๒๕๖๖	๒๕๖๗	๒๕๖๘	๒๕๖๙	๒๕๗๐			
รวม ๓ โครงการ				๒๐๐,๐๐๐	๕,๒๐๐,๐๐๐	๒๐๐,๐๐๐	๒๐๐,๐๐๐	๒๐๐,๐๐๐			
๕.๓ แผนงานสร้างความเข้มแข็งของชุมชน											
๑	โครงการจ้างนักเรียน นักศึกษาปฏิบัติงาน ในช่วงปิดภาคเรียน	เพื่อดำเนินการตาม นโยบายของรัฐบาล และ ส่งเสริมให้เด็กนักเรียนรู้จัก ใช้เวลาว่างให้เกิดประโยชน์ มีรายได้เพื่อแบ่งเบาภาระ ผู้ปกครอง	เด็กนักเรียนใน เขตพื้นที่ตำบล บ้านแหวน	๕๐,๐๐๐	๕๐,๐๐๐	๕๐,๐๐๐	๕๐,๐๐๐	๕๐,๐๐๐	มีความสำเร็จในการ บริหารจัดการ งบประมาณและ โครงการ ร้อยละ ๗๕-๘๕	เด็กนักเรียนรู้จักใช้ เวลาว่างให้เกิด ประโยชน์ มีรายได้ และมีความรับผิดชอบ	สำนักปลัดฯ
๒	โครงการอบรมพัฒนา ศักยภาพให้กับผู้สูงอายุ ผู้พิการ ผู้ด้อยโอกาส ทางสังคม	เพื่อพัฒนาศักยภาพให้กับ ผู้สูงอายุ ผู้พิการ ผู้ด้อยโอกาสทางสังคม	ผู้สูงอายุ ผู้ด้อยโอกาส ผู้ พิการ	๕๐,๐๐๐	๕๐,๐๐๐	๕๐,๐๐๐	๕๐,๐๐๐	๕๐,๐๐๐	มีความสำเร็จในการ บริหารจัดการ งบประมาณและ โครงการ ร้อยละ ๗๕-๘๕	ผู้สูงอายุ ผู้พิการ ผู้ด้อยโอกาสทาง สังคม มีการพัฒนา ตนเอง และสามารถ ดูแลตนเองได้	สำนักปลัดฯ
๓	โครงการส่งเสริมอาชีพ เพื่อพัฒนาศักยภาพ และยกระดับคุณภาพ ชีวิตของผู้พิการ ผู้สูงอายุ ผู้ติดเชื้อ ผู้ป่วยด้วยโรคเรื้อรัง ต่าง ๆ และ ผู้ด้อยโอกาส	เพื่อพัฒนาคุณภาพชีวิต และสร้างรายได้ให้แก่ ผู้ พิการ ผู้สูงอายุ ผู้ติดเชื้อ เอชไอวี และผู้ป่วยด้วยโรค เรื้อรังต่าง ๆ	ผู้พิการ ผู้สูงอายุ ผู้ติดเชื้อเอชไอวี ผู้ป่วยด้วยโรค เรื้อรังต่าง ๆ และ ผู้ด้อยโอกาส	๕๐,๐๐๐	๕๐,๐๐๐	๕๐,๐๐๐	๕๐,๐๐๐	๕๐,๐๐๐	มีความสำเร็จในการ บริหารจัดการ งบประมาณและ โครงการ ร้อยละ ๗๕-๘๕	ผู้พิการ ผู้สูงอายุ ผู้ ติดเชื้อเอชไอวี และ ผู้ป่วยด้วยโรคเรื้อรัง ต่าง ๆ มีคุณภาพชีวิต และรายได้เพิ่มขึ้น	สำนักปลัดฯ

ที่	โครงการ	วัตถุประสงค์	เป้าหมาย (ผลผลิตของ)	งบประมาณ					ตัวชี้วัด (KPI)	ผลที่คาดว่าจะได้รับ	หน่วยงาน รับผิดชอบ	
				๒๕๖๖	๒๕๖๗	๒๕๖๘	๒๕๖๙	๒๕๗๐				
๕	โครงการส่งเสริมการ เล่นดนตรีพื้นเมือง ผู้สูงอายุตำบลบ้าน แหวน	เพื่อส่งเสริมให้ผู้สูงอายุได้มี กิจกรรมทำร่วมกัน และ อนุรักษ์ศิลปะวัฒนธรรม ดนตรีพื้นเมือง	ผู้สูงอายุตำบล บ้านแหวน	-	๕๐,๐๐๐	๕๐,๐๐๐	๕๐,๐๐๐	๕๐,๐๐๐	๕๐,๐๐๐	มีความสำเร็จในการ บริหารจัดการ งบประมาณและ โครงการ ร้อยละ ๗๕-๘๕	ผู้สูงอายุมีคุณภาพ ชีวิตที่ดีขึ้น มี กิจกรรมนันทนาการ ทำร่วมกันในชุมชน	สำนักปลัดฯ
๕	โครงการฝึกอบรมและ ส่งเสริมกิจกรรมการ พัฒนาครอบครัว ใน ตำบลบ้านแหวน	เพื่อสนับสนุนการดำเนิน โครงการและกิจกรรม ต่าง ๆ ของศูนย์พัฒนา ครอบครัว	ศูนย์พัฒนา ครอบครัวตำบล บ้านแหวน	๒๕๐,๐๐๐	๒๕๐,๐๐๐	๒๕๐,๐๐๐	๒๕๐,๐๐๐	๒๕๐,๐๐๐	มีความสำเร็จในการ บริหารจัดการ งบประมาณและ โครงการ ร้อยละ ๘๕-๙๐	เกิดความร่วมมือใน การแก้ไขปัญหาและ ประเด็นความรุนแรง ต่าง ๆ ในครอบครัว	สำนักปลัดฯ	
๖	โครงการฝึกอบรมและ ศึกษาดูงานเพื่อ เสริมสร้างศักยภาพ ผู้นำชุมชน	เพื่อฝึกอบรมและศึกษาดู งานเพื่อเสริมสร้าง ศักยภาพผู้นำชุมชน	ผู้นำชุมชน กลุ่ม อาชีพ ตำบลบ้าน แหวน	๕๐๐,๐๐๐	๕๐๐,๐๐๐	๕๐๐,๐๐๐	๕๐๐,๐๐๐	๕๐๐,๐๐๐	มีความสำเร็จในการ บริหารจัดการ งบประมาณและ โครงการ ร้อยละ ๘๕-๙๐	เกิดความร่วมมือใน การแก้ไขปัญหาและ เสริมสร้างศักยภาพ ผู้นำชุมชน	สำนักปลัดฯ	
๗	โครงการฝึกอบรมและ ส่งเสริมอาชีพ	เพื่อส่งเสริมการรวมกลุ่ม ในการประกอบอาชีพเพื่อ สร้างรายได้	ประชาชนตำบล บ้านแหวน	๑๐๐,๐๐๐	๑๐๐,๐๐๐	๑๐๐,๐๐๐	๑๐๐,๐๐๐	๑๐๐,๐๐๐	มีความสำเร็จในการ บริหารจัดการ งบประมาณโครงการ ร้อยละ ๗๕-๘๕	ประชาชนมีอาชีพ เพื่อสร้างรายได้ ให้กับครอบครัว	สำนักปลัดฯ	
๘	โครงการบ้านพอเพียง ชนบท	เพื่อแก้ไขปัญหาที่อยู่อาศัย ให้กับประชาชน ให้ผู้ที่ เดือดร้อนในรูปแบบการ ซ่อมแซม ปรับปรุงและ พัฒนาที่อยู่อาศัย	ประชาชนตำบล บ้านแหวน	๒๕,๐๐๐	๒๕,๐๐๐	๒๕,๐๐๐	๒๕,๐๐๐	๒๕,๐๐๐	มีความสำเร็จในการ บริหารจัดการ งบประมาณโครงการ ร้อยละ ๗๕-๘๖	แก้ไขปัญหาที่อยู่ อาศัยให้กับประชาชน	สำนักปลัดฯ และสภา องค์กรชุมชน	

ที่	โครงการ	วัตถุประสงค์	เป้าหมาย (ผลผลิตของ)	งบประมาณ					ตัวชี้วัด (KPI)	ผลที่คาดว่าจะได้รับ	หน่วยงานรับผิดชอบ
				๒๕๖๖	๒๕๖๗	๒๕๖๘	๒๕๖๙	๒๕๗๐			
๙	โครงการหมู่บ้านเศรษฐกิจพอเพียง	เพื่อส่งเสริมให้หมู่บ้านในเขตตำบลบ้านแหวนเป็นหมู่บ้านตามแนวทางปรัชญาเศรษฐกิจพอเพียง	จำนวน ๑๓ หมู่บ้าน	๑๓๐,๐๐๐	๑๓๐,๐๐๐	๑๓๐,๐๐๐	๑๓๐,๐๐๐	๑๓๐,๐๐๐	มีความสำเร็จในการบริหารจัดการงบประมาณและโครงการ ร้อยละ ๗๕-๘๕	ทุกหมู่บ้านดำเนินการชีวิตตามแนวทางเศรษฐกิจพอเพียง	สำนักปลัดฯ
๑๐	โครงการฝึกอบรมกลุ่มอาชีพแปรรูปอาหาร	เพื่อส่งเสริมให้กลุ่มมีทักษะในการประกอบอาชีพเพิ่มมากขึ้น	กลุ่มแปรรูปอาหาร ตำบลบ้านแหวน	๒๐,๐๐๐	๒๐,๐๐๐	๒๐,๐๐๐	๒๐,๐๐๐	๒๐,๐๐๐	มีความสำเร็จในการบริหารจัดการงบประมาณและโครงการ ร้อยละ ๗๕-๘๕	กลุ่มแปรรูปอาหาร มีทักษะและความชำนาญในการประกอบอาชีพ	สำนักปลัดฯ
รวม ๑๐ โครงการ				๑,๑๗๕,๐๐๐	๑,๒๒๕,๐๐๐	๑,๒๒๕,๐๐๐	๑,๒๒๕,๐๐๐	๑,๒๒๕,๐๐๐			
๕.๔ แผนงานภาคสาธารณสุขชนธรรมและนันทนาการ											
๑	โครงการก่อสร้างโดมพร้อมเครื่องออกกำลังกายบ้านต้นเอือด หมู่ที่ ๘	เพื่อส่งเสริมการออกกำลังกายของประชาชนในพื้นที่	บ้านต้นเอือด หมู่ที่ ๘	๕๐๐,๐๐๐	-	-	-	-	ประชาชนมีความพึงพอใจจากการดำเนินโครงการ/กิจกรรม ร้อยละ ๘๕-๙๐	เพื่อให้ประชาชนมีสถานที่สำหรับออกกำลังกาย	กองการศึกษา
๒	โครงการปรับปรุงสนามฟุตบอลภายในสนามกีฬาเทศบาลตำบลบ้านแหวน	เพื่อปรับปรุงสนามฟุตบอล	สนามกีฬาเทศบาลตำบลบ้านแหวน	๑,๕๐๐,๐๐๐	-	-	-	-	ประชาชนมีความพึงพอใจจากการดำเนินโครงการ/กิจกรรม ร้อยละ ๘๕-๙๐	เพื่อให้ประชาชนมีสถานที่สำหรับออกกำลังกาย	กองการศึกษา
๓	โครงการปรับปรุงสนามฟุตบอลภายในสนามกีฬาเทศบาลตำบลบ้านแหวน	เพื่อปรับปรุงสนามฟุตบอล	สนามกีฬาเทศบาลตำบลบ้านแหวน	-	๑,๕๐๐,๐๐๐	-	-	-	ประชาชนมีความพึงพอใจจากการดำเนินโครงการ/กิจกรรม ร้อยละ ๘๕-๙๐	เพื่อให้ประชาชนมีสถานที่สำหรับออกกำลังกาย	กองการศึกษา

ที่	โครงการ	วัตถุประสงค์	เป้าหมาย (ผลผลิตของ ศูนย์พัฒนาเด็ก เล็กเทศบาล ตำบลบ้านแหวน	งบประมาณ				ตัวชี้วัด (KPI)	ผลที่คาดว่าจะได้รับ	หน่วยงาน รับผิดชอบ
				๒๕๖๖	๒๕๖๗	๒๕๖๘	๒๕๖๙			
๔	โครงการจัดหาเครื่องเล่นสนามสำหรับศูนย์พัฒนาเด็กเล็กเทศบาลตำบลบ้านแหวน	จัดหาเครื่องเล่นสนามสำหรับศูนย์พัฒนาเด็กเล็ก	ศูนย์พัฒนาเด็กเล็กเทศบาลตำบลบ้านแหวน	๕๐๐,๐๐๐	-	-	๒๕๗๐	ประชาชนมีความพึงพอใจจากการดำเนินโครงการ/กิจกรรม ร้อยละ ๘๕-๙๐	เพื่อให้เด็กนักเรียนมีสถานที่สำหรับออกกำลังกาย	กองการศึกษา
๕	โครงการก่อสร้างหลังคาคลุมเครื่องเล่นสนามสำหรับศูนย์พัฒนาเด็กเล็กเทศบาลตำบลบ้านแหวน	ก่อสร้างหลังคาคลุมเครื่องเล่นสนามสำหรับศูนย์พัฒนาเด็กเล็ก	ศูนย์พัฒนาเด็กเล็กเทศบาลตำบลบ้านแหวน	๕๐๐,๐๐๐	-	-	-	ประชาชนมีความพึงพอใจจากการดำเนินโครงการ/กิจกรรม ร้อยละ ๘๕-๙๐	เพื่อให้เด็กนักเรียนมีสถานที่สำหรับออกกำลังกาย	กองการศึกษา
๖	โครงการจัดแข่งขันกีฬาดัดปฐมวีย์	เพื่อส่งเสริมและสนับสนุนให้เด็กใช้เวลาว่างให้เกิดประโยชน์ด้วยการเล่นกีฬา	ศูนย์พัฒนาเด็กเล็กและโรงเรียนในพื้นที่ตำบลบ้านแหวน	๕๐,๐๐๐	๕๐,๐๐๐	๕๐,๐๐๐	๕๐,๐๐๐	มีความสำเร็จในการบริหารจัดการงบประมาณและโครงการ ร้อยละ ๗๕-๘๕	เด็กนักเรียนมีสุขภาพร่างกายแข็งแรงด้วยการเล่นกีฬาและใช้เวลาว่างให้เกิดประโยชน์	กองการศึกษา
๗	โครงการส่งเสริมและพัฒนากิจกรรมเด็กปฐมวีย์	เพื่อส่งเสริมและสนับสนุนพัฒนากิจกรรมเด็กปฐมวีย์	ศูนย์พัฒนาเด็กเล็กเทศบาลตำบลบ้านแหวน	๕๐,๐๐๐	๕๐,๐๐๐	๕๐,๐๐๐	๕๐,๐๐๐	มีความสำเร็จในการบริหารจัดการงบประมาณและโครงการ ร้อยละ ๗๕-๘๕	เด็กนักเรียนมีพัฒนาการและใช้เวลาว่างให้เกิดประโยชน์	กองการศึกษา

ที่	โครงการ	วัตถุประสงค์	เป้าหมาย (ผลผลิตของ)	งบประมาณ					ตัวชี้วัด (KPI)	ผลที่คาดว่าจะได้รับ	หน่วยงาน รับผิดชอบ
				๒๕๖๖	๒๕๖๗	๒๕๖๘	๒๕๖๙	๒๕๗๐			
๘	โครงการพัฒนาศักยภาพศูนย์พัฒนาเด็กเล็ก	เพื่อส่งเสริมและพัฒนาศักยภาพศูนย์พัฒนาเด็กเล็ก สนับสนุนพัฒนาการเด็กปฐมวัย	ศูนย์พัฒนาเด็กเล็กเทศบาลตำบลบ้านแหวน	๕๐,๐๐๐	๕๐,๐๐๐	๕๐,๐๐๐	๕๐,๐๐๐	๕๐,๐๐๐	มีความสำเร็จในการบริหารจัดการงบประมาณและโครงการ ร้อยละ ๗๕-๘๕	ส่งเสริมและพัฒนาศักยภาพศูนย์พัฒนาเด็กเล็ก เด็กนักเรียนมีพัฒนาการและใช้เวลาว่างให้เกิดประโยชน์	กองการศึกษา
๙	โครงการจัดงานวันเด็ก	เพื่อให้เด็กกล้าคิด กล้าทำ และกล้าแสดงออก	เด็กและเยาวชนในเขตตำบลบ้านแหวน	๑๕๐,๐๐๐	๑๕๐,๐๐๐	๑๕๐,๐๐๐	๑๕๐,๐๐๐	๑๕๐,๐๐๐	มีความสำเร็จในการบริหารจัดการงบประมาณและโครงการ ร้อยละ ๗๕-๘๕	เด็กกล้าแสดงออกในทางที่ถูกต้อง	กองการศึกษา
๑๐	โครงการส่งเสริมและสนับสนุนนักกีฬาของตำบลเข้าร่วมการแข่งขันกีฬา	เพื่อส่งเสริมให้นักกีฬาของตำบลได้แสดงออกถึงความสามารถ พัฒนาฝีมือในการเล่นกีฬาและเสริมสร้างความสามัคคีในตำบลบ้านแหวน	นักกีฬาตำบลบ้านแหวน (จำนวน ๑๓ หมู่บ้าน)	๑๐๐,๐๐๐	๑๐๐,๐๐๐	๑๐๐,๐๐๐	๑๐๐,๐๐๐	๑๐๐,๐๐๐	มีความสำเร็จในการบริหารจัดการงบประมาณและโครงการ ร้อยละ ๗๕-๘๕	นักกีฬาตำบลบ้านแหวนได้เข้าร่วมการแข่งขันกีฬาเพื่อพัฒนาฝีมือและเกิดความรักความสามัคคีของคนในชุมชน	กองการศึกษา
๑๑	โครงการแข่งขันกีฬาประชาชนตำบลบ้านแหวน	เพื่อส่งเสริมให้ประชาชนรักการออกกำลังกาย เสริมสร้างสุขภาพทั้งร่างกายและจิตใจ	ประชาชนในเขตพื้นที่ตำบลบ้านแหวน	๓๕๐,๐๐๐	๓๕๐,๐๐๐	๓๕๐,๐๐๐	๓๕๐,๐๐๐	๓๕๐,๐๐๐	มีความสำเร็จในการบริหารจัดการงบประมาณและโครงการ ร้อยละ ๗๕-๘๕	ประชาชนมีสุขภาพแข็งแรง สมบูรณ์ ทั้งร่างกายและจิตใจ	กองการศึกษา

ที่	โครงการ	วัตถุประสงค์	เป้าหมาย (ผลผลิตของ)	งบประมาณ				ตัวชี้วัด (KPI)	ผลที่คาดว่าจะได้รับ	หน่วยงานรับผิดชอบ
				๒๕๖๖	๒๕๖๗	๒๕๖๘	๒๕๖๙			
๑๒	โครงการปรับปรุงภูมิทัศน์ภายในสนามกีฬาเทศบาลตำบลบ้านแหวน	เพื่อให้ประชาชนมีสถานที่ในการออกกำลังกายพักผ่อนหย่อนใจ และทำกิจกรรมต่าง ๆ ร่วมกัน	สนามกีฬาเทศบาลตำบลบ้านแหวน	-	๕๐๐,๐๐๐	-	๒๕๗๐	มีความสำเร็จในการบริหารจัดการงบประมาณและโครงการ ร้อยละ ๗๕-๘๕	ประชาชนมีสถานที่ในการทำกิจกรรมต่าง ๆ ร่วมกัน	สำนักงานปลัดการศึกษา ๑ กองการศึกษา ๑ กองช่าง
๑๓	โครงการเครื่องออกกำลังกายสำหรับผู้สูงอายุประจำหมู่บ้าน	เพื่อส่งเสริมให้ผู้สูงอายุออกกำลังกายเพื่อเสริมสร้างสุขภาพทั้งร่างกายและจิตใจ	จำนวน ๑๓ หมู่บ้าน	๕๐๐,๐๐๐	๕๐๐,๐๐๐	๕๐๐,๐๐๐	มีความสำเร็จในการบริหารจัดการงบประมาณและโครงการ ร้อยละ ๗๕-๘๕	ผู้สูงอายุมีสุขภาพแข็งแรง สมบูรณ์ ทั้งร่างกายและจิตใจ	สำนักงานปลัดสาธารณสุข	
๑๔	โครงการก่อสร้างหลังคาคลุมสนามวอลเลย์บอล ๓๖๖๐	เพื่อให้ประชาชนมีสถานที่ในการออกกำลังกายพักผ่อนหย่อนใจ และทำกิจกรรมต่าง ๆ ร่วมกัน	สำนักงานเทศบาลตำบลบ้านแหวน	-	-	๓,๐๐๐,๐๐๐	มีความสำเร็จในการบริหารจัดการงบประมาณและโครงการ ร้อยละ ๗๕-๘๕	ประชาชนมีคุณภาพชีวิตที่ดีขึ้น และได้รับความสะดวกจากการใช้พื้นที่ทำกิจกรรมร่วมกัน	กองการศึกษา กองช่าง	
๑๕	โครงการพัฒนาศักยภาพคณะกรรมการกีฬาหมู่บ้าน	เพื่อส่งเสริมและพัฒนาศักยภาพของคณะกรรมการกีฬาของหมู่บ้าน	จำนวน ๑๓ หมู่บ้าน	๒๐๐,๐๐๐	-	-	มีความสำเร็จในการบริหารจัดการงบประมาณและโครงการ ร้อยละ ๗๕-๘๕	คณะกรรมการกีฬาในแต่ละหมู่บ้านมีวิสัยทัศน์ที่ดี และได้รับการพัฒนา	กองการศึกษา	
รวม ๑๕ โครงการ				๔,๒๕๐,๐๐๐	๓,๔๕๐,๐๐๐	๑,๒๕๐,๐๐๐	๑,๒๕๐,๐๐๐	๑,๒๕๐,๐๐๐	๔,๒๕๐,๐๐๐	๑,๒๕๐,๐๐๐



ที่	โครงการ	วัตถุประสงค์	เป้าหมาย (ผลผลิตของ กลุ่มเกษตรกร และประชาชน ทั่วไป)	งบประมาณ					ตัวชี้วัด (KPI)	ผลที่คาดว่าจะได้รับ	หน่วยงาน รับผิดชอบ
				๒๕๖๖	๒๕๖๗	๒๕๖๘	๒๕๖๙	๒๕๗๐			
๑	โครงการก่อสร้างศูนย์บริการและถ่ายทอดเทคโนโลยีการเกษตรประจำตำบลบ้านแหวน	เพื่อเป็นศูนย์ถ่ายทอดเทคโนโลยีทางการเกษตรให้กับเกษตรกรและประชาชนในพื้นที่	กลุ่มเกษตรกรและประชาชนทั่วไป	๓,๐๐๐,๐๐๐	-	-	-	-	มีความสำเร็จในการบริหารจัดการงบประมาณและโครงการ ร้อยละ ๘๐-๙๐	เพื่อส่งเสริมการเกษตร การถ่ายทอดเทคโนโลยีทางการเกษตร	สำนักปลัดฯ และกองช่าง
๒	โครงการฝึกอบรมส่งเสริมการผลิตวัสดุปลูกเพื่อประโยชน์การปลูกพืชผักสวนครัว	เพื่อฝึกอบรมส่งเสริมการผลิตวัสดุปลูกเพื่อประโยชน์การปลูกพืชผักสวนครัว	กลุ่มเกษตรกรและประชาชนทั่วไป	๕๐,๐๐๐	๕๐,๐๐๐	๕๐,๐๐๐	๕๐,๐๐๐	๕๐,๐๐๐	มีความสำเร็จในการบริหารจัดการงบประมาณและโครงการ ร้อยละ ๗๕-๘๕	เพื่อส่งเสริมการผลิตวัสดุปลูกเพื่อประโยชน์การปลูกพืชผักสวนครัวให้กับกลุ่มเกษตรกร	สำนักปลัดฯ
๓	โครงการฝึกอบรมส่งเสริมการผลิตปุ๋ยหมักและปุ๋ยอินทรีย์ตำบลบ้านแหวน	เพื่อส่งเสริมเกษตรกรลดต้นทุนในการใช้ปุ๋ยเคมีและยาฆ่าแมลง พัฒนาระบบการผลิตปุ๋ยคอกปุ๋ยหมัก ส่งเสริมอาชีพและสร้างรายได้ให้แก่ประชาชน	สนับสนุนกลุ่มวิสาหกิจชุมชนกลุ่มเกษตรกรอินทรีย์ตำบลบ้านแหวน	๕๐,๐๐๐	๕๐,๐๐๐	๕๐,๐๐๐	๕๐,๐๐๐	๕๐,๐๐๐	มีความสำเร็จในการบริหารจัดการงบประมาณและโครงการ ร้อยละ ๗๕-๘๕	เกษตรกรใช้สารเคมีลดลง และใช้ปุ๋ยอินทรีย์ชีวภาพเพิ่มมากขึ้น	สำนักปลัดฯ
๔	โครงการฝึกอบรมส่งเสริมการปลูกผักสวนครัวและผักปลอดสารพิษ	เพื่อส่งเสริมให้เกษตรกรปลูกผักปลอดสารพิษ บริโภคเองและจำหน่าย	จำนวน ๓๓ หมู่บ้าน	๕๐,๐๐๐	๕๐,๐๐๐	๕๐,๐๐๐	๕๐,๐๐๐	๕๐,๐๐๐	มีความสำเร็จในการบริหารจัดการงบประมาณและโครงการ ร้อยละ ๗๕-๘๕	ประชาชนปลูกผักปลอดสารพิษไว้บริโภคเองและจำหน่าย	สำนักปลัดฯ
๕	โครงการฝึกอบรมการเลี้ยงผึ้ง	เพื่อส่งเสริมให้เกษตรกรมีอาชีพ	จำนวน ๓๓ หมู่บ้าน	๕๐,๐๐๐	๕๐,๐๐๐	๕๐,๐๐๐	๕๐,๐๐๐	๕๐,๐๐๐	มีความสำเร็จในการบริหารจัดการงบประมาณและโครงการ ร้อยละ ๗๕-๘๕	ประชาชนปลูกผักปลอดสารพิษไว้บริโภคเองและจำหน่าย	สำนักปลัดฯ

ที่	โครงการ	วัตถุประสงค์	เป้าหมาย (ผลผลิตของ)	งบประมาณ					ตัวชี้วัด (KPI)	ผลที่คาดว่าจะได้รับ	หน่วยงานรับผิดชอบ
				๒๕๖๖	๒๕๖๗	๒๕๖๘	๒๕๖๙	๒๕๗๐			
๖	โครงการฝึกอบรมเกษตรกรอินทรีย์	เพื่อส่งเสริมและให้ความรู้แก่เกษตรกรในการลดต้นทุนการใช้ปุ๋ยเคมีและยาฆ่าแมลง	ตำบลบ้านแหวน	๕๐,๐๐๐	๕๐,๐๐๐	๕๐,๐๐๐	๕๐,๐๐๐	๕๐,๐๐๐	มีความสำเร็จในการบริหารจัดการงบประมาณและโครงการ ร้อยละ ๗๕-๘๕	เกษตรกรมีความรู้และใช้สารเคมีลดลงในการทำเกษตรกรรม	สำนักปลัดฯ
รวม ๖ โครงการ				๓,๒๕๐,๐๐๐.๐๐	๒,๕๐,๐๐๐.๐๐	๒,๕๐,๐๐๐.๐๐	๒,๕๐,๐๐๐.๐๐	๒,๕๐,๐๐๐.๐๐			
<b>๕.๖ แผนงานกลาง</b>											
๑	เบี้ยยังชีพผู้สูงอายุ	เพื่อจ่ายเป็นเบี้ยยังชีพผู้สูงอายุ โดยจ่ายเป็นรายเดือนในอัตราขั้นบันไดตามช่วงชั้นอายุ	เบี้ยยังชีพตามที่รัฐบาลกำหนด ผู้สูงอายุในตำบลบ้านแหวน	๑๙,๐๐๐,๐๐๐	๑๙,๕๐๐,๐๐๐	๒๐,๐๐๐,๐๐๐	๒๐,๕๐๐,๐๐๐	๒๑,๐๐๐,๐๐๐	มีความสำเร็จในการบริหารจัดการงบประมาณและโครงการ ร้อยละ ๑๐๐	ผู้สูงอายุมีคุณภาพชีวิตที่ดี	สำนักปลัดฯ
๒	เบี้ยยังชีพคนพิการ	เพื่อรองรับการจัดสวัสดิการโดยความพิการให้แก่คนพิการที่มีสิทธิตามหลักเกณฑ์ที่กำหนด	เบี้ยยังชีพตามที่รัฐบาลกำหนด ผู้พิการในตำบลบ้านแหวน	๕,๐๐๐,๐๐๐	๕,๕๐๐,๐๐๐	๖,๐๐๐,๐๐๐	๖,๕๐๐,๐๐๐	๗,๐๐๐,๐๐๐	มีความสำเร็จในการบริหารจัดการงบประมาณและโครงการ ร้อยละ ๑๐๐	ผู้พิการมีคุณภาพชีวิตที่ดี	สำนักปลัดฯ
๓	เบี้ยยังชีพผู้ป่วยเอดส์	ผู้ติดเชื้อเอดส์ได้รับสวัสดิการที่ดี เพื่อพัฒนาคุณภาพชีวิตของตนเอง	เบี้ยยังชีพตามที่รัฐบาลกำหนด ผู้ติดเชื้อเอดส์ในตำบลบ้านแหวน	๒๐๐,๐๐๐	๒๐๐,๐๐๐	๒๐๐,๐๐๐	๒๐๐,๐๐๐	๒๐๐,๐๐๐	มีความสำเร็จในการบริหารจัดการงบประมาณและโครงการ ร้อยละ ๗๕-๘๕	ผู้ติดเชื้อเอดส์มีคุณภาพชีวิตที่ดี	สำนักปลัดฯ
๔	เงินสมทบกองทุนสวัสดิการชุมชน	เพื่อเสริมสร้างหลักประกันที่ดีให้แก่ชุมชน ส่งเสริมให้สังคมมีส่วนร่วมในการพัฒนาตนเอง	สมทบกองทุนสวัสดิการชุมชน ตำบลบ้านแหวน	๑๐๐,๐๐๐	๑๐๐,๐๐๐	๑๐๐,๐๐๐	๑๐๐,๐๐๐	๑๐๐,๐๐๐	มีความสำเร็จในการบริหารจัดการงบประมาณและโครงการ ร้อยละ ๗๕-๘๕	ชุมชนสามารถดูแลและพึ่งพาตนเองได้	สำนักปลัดฯ
รวม ๔ โครงการ				๒๔,๓๐๐,๐๐๐	๒๕,๓๐๐,๐๐๐	๒๖,๓๐๐,๐๐๐	๒๗,๓๐๐,๐๐๐	๒๘,๓๐๐,๐๐๐			

๒. ยุทธศาสตร์การพัฒนาด้านศาสนา ศิลปวัฒนธรรม

ประเพณี และภูมิปัญญาท้องถิ่น

รายละเอียดโครงการพัฒนา

แผนพัฒนาท้องถิ่น (พ.ศ.๒๕๖๖ - ๒๕๗๐) แก้ไข ครั้งที่ ๑ / ๒๕๖๖

เทศบาลตำบลบ้านแหวน อำเภอหางดง จังหวัดเชียงใหม่

- ก. ยุทธศาสตร์ชาติ ๒๐ ปี ยุทธศาสตร์ที่ ๔ ด้านการสร้างโอกาสความเสมอภาคและเท่าเทียมกันทางสังคม
- ข. แผนพัฒนาเศรษฐกิจและสังคมแห่งชาติ ฉบับที่ ๑๓ ให้ความสำคัญกับฐานรากคนรุ่นใหม่ และมีความคุ้มครองทางสังคมที่เพียงพอ เหมาะสม
- ค. Sustainable Development Goals : SDGs เป้าหมายที่ ๑๑ : ทำให้เมืองและการตั้งถิ่นฐานของมนุษย์มีความครอบคลุม ปลอดภัย มีภูมิคุ้มกันและยั่งยืน
- ง. ยุทธศาสตร์จังหวัดที่ ๓ การเสริมสร้างสังคมให้มีความก้าวหน้าทางวัฒนธรรม
- จ. ยุทธศาสตร์การพัฒนาขององค์กรปกครองส่วนท้องถิ่นในเขตจังหวัดเชียงใหม่ ที่ ๒ ยุทธศาสตร์การพัฒนาด้านศาสนา ศิลปวัฒนธรรม ประเพณีและภูมิปัญญาท้องถิ่น
- ๖. ยุทธศาสตร์การพัฒนาด้านศาสนา ศิลปวัฒนธรรม ประเพณีและภูมิปัญญาท้องถิ่น

กลยุทธ์

- กลยุทธ์ ๖.๑ : อนุรักษ์สถาบันทางศาสนา ศิลปวัฒนธรรม และภูมิปัญญาท้องถิ่น ที่ยึดโยงคนท้องถิ่นอยู่ร่วมกันได้อย่างสันติ
- กลยุทธ์ ๖.๒ : บูรณาการการอนุรักษ์และ เผยแพร่ศาสนา ศิลปวัฒนธรรม และภูมิปัญญาท้องถิ่นและ โบราณสถาน เข้ากับการส่งเสริมการท่องเที่ยวอย่างยั่งยืน

แผนงาน

๖.๑ แผนงานการศาสนา วัฒนธรรม และนันทนาการ

ที่	โครงการ	วัตถุประสงค์	เป้าหมาย (ผลผลิตของ โครงการ)	งบประมาณ					ตัวชี้วัด (KPI)	ผลที่คาดว่าจะได้รับ	หน่วยงาน รับผิดชอบ หลัก
				๒๕๖๖ (บาท)	๒๕๖๗ (บาท)	๒๕๖๘ (บาท)	๒๕๖๙ (บาท)	๒๕๗๐ (บาท)			
๖.๑ แผนงานการศาสนา วัฒนธรรมและนันทนาการ											
๑	โครงการธรรมสัญจร	เพื่อรักษาและสืบสาน ประเพณีวัฒนธรรมและ คงไว้เอกลักษณ์สอนทาง พระพุทธศาสนา	จัดกิจกรรมธรรม สัญจร ประชาชน ในเขตพื้นที่ตำบล บ้านแหวนและ ในพื้นที่ใกล้เคียง	๒๕,๐๐๐	๒๕,๐๐๐	๒๕,๐๐๐	๒๕,๐๐๐	๒๕,๐๐๐	มีความสำเร็จในการ บริหารจัดการ งบประมาณและ โครงการ ร้อยละ ๗๕-๘๕	ประชาชนตระหนัก ถึงหลักคำสอนทาง พระพุทธศาสนา	กอง การศึกษาฯ

ที่	โครงการ	วัตถุประสงค์	เป้าหมาย (ผลผลิตของ โครงการ)	งบประมาณ					ตัวชี้วัด (KPI)	ผลที่คาดว่าจะได้รับ	หน่วยงาน รับผิดชอบ หลัก
				๒๕๖๖ (บาท)	๒๕๖๗ (บาท)	๒๕๖๘ (บาท)	๒๕๖๙ (บาท)	๒๕๗๐ (บาท)			
๒	โครงการอนุรักษ์ ประเพณีเข้าพรรษา	เพื่อรักษาและสืบสาน ประเพณีวัฒนธรรม	ประชาชนในเขต พื้นที่ตำบลบ้าน แหวน	๕๐,๐๐๐	๕๐,๐๐๐	๕๐,๐๐๐	๕๐,๐๐๐	๕๐,๐๐๐	มีความสำเร็จในการ บริหารจัดการ งบประมาณและ โครงการ ร้อยละ ๗๕-๘๕	ประชาชนตระหนัก ถึงประเพณี วัฒนธรรมและร่วม สืบสานให้คงอยู่ต่อไป	กอง การศึกษา
๓	โครงการอนุรักษ์ ประเพณีเดือนยี่เป็ง	เพื่อรักษาและสืบสาน ประเพณีวัฒนธรรม	จัดกิจกรรมลอย กระทง , ประชาชนในเขต พื้นที่ตำบลบ้าน แหวน	๑๕๐,๐๐๐	๑๕๐,๐๐๐	๑๕๐,๐๐๐	๑๕๐,๐๐๐	๑๕๐,๐๐๐	มีความสำเร็จในการ บริหารจัดการ งบประมาณและ โครงการ ร้อยละ ๗๕-๘๕	ประชาชนตระหนัก และมีความรัก ใน ศิลปวัฒนธรรมท้องถิ่น	กอง การศึกษา
๔	โครงการอนุรักษ์ ประเพณีปีใหม่เมือง	เพื่ออนุรักษ์วัฒนธรรม ประเพณีปีใหม่เมือง	กิจกรรมอนุรักษ์ วัฒนธรรม ประเพณีปีใหม่ เมือง	๑๕๐,๐๐๐	๑๕๐,๐๐๐	๑๕๐,๐๐๐	๑๕๐,๐๐๐	๑๕๐,๐๐๐	มีความสำเร็จในการ บริหารจัดการ งบประมาณและ โครงการ ร้อยละ ๗๕-๘๕	ประชาชนได้เรียนรู้ วัฒนธรรมประเพณีปี ใหม่เมือง	กอง การศึกษา
๕	อุดหนุนวัดจอมทอง ตามโครงการสร้าง พระธาตุวัดจอมทอง	เพื่อสืบสานประเพณี และ ให้ประชาชนร่วมกิจกรรม ทางพระพุทธศาสนา	วัดจอมทอง	๑๕,๐๐๐	๑๕,๐๐๐	๑๕,๐๐๐	๑๕,๐๐๐	๑๕,๐๐๐	มีความสำเร็จในการ บริหารจัดการ งบประมาณและ โครงการ ร้อยละ ๗๕-๘๕	เกิดความสามัคคีใน ชุมชนและเสริมสร้าง มงคลแก่ชีวิต	กอง การศึกษา

ที่	โครงการ	วัตถุประสงค์	เป้าหมาย (ผลผลิตของ โครงการ)	งบประมาณ					ตัวชี้วัด (KPI)	ผลที่คาดว่าจะได้รับ	หน่วยงาน รับผิดชอบ หลัก
				๒๕๖๖ (บาท)	๒๕๖๗ (บาท)	๒๕๖๘ (บาท)	๒๕๖๙ (บาท)	๒๕๗๐ (บาท)			
๖	อุดหนุนวัดช่างคำ ตามโครงการสร้างน้ำพระธาตุวัดช่างคำ	เพื่อสืบสานประเพณี และให้ประชาชนร่วมกิจกรรมทางพระพุทธศาสนา	วัดช่างคำ	๑๕,๐๐๐	๑๕,๐๐๐	๑๕,๐๐๐	๑๕,๐๐๐	๑๕,๐๐๐	มีความสำเร็จในการบริหารจัดการงบประมาณและโครงการ ร้อยละ ๗๕-๘๕	เกิดความสามัคคีในชุมชนและเสริมสร้างมงคลแก่ชีวิต	กองการศึกษา
๗	อุดหนุนวัดเทพประสิทธิ์ (วัดต้นเอือด) ตามโครงการสร้างน้ำพระธาตุวัดเทพประสิทธิ์ (วัดต้นเอือด)	เพื่อสืบสานประเพณี และให้ประชาชนร่วมกิจกรรมทางพระพุทธศาสนา	วัดเทพประสิทธิ์ (วัดต้นเอือด)	๑๕,๐๐๐	๑๕,๐๐๐	๑๕,๐๐๐	๑๕,๐๐๐	๑๕,๐๐๐	มีความสำเร็จในการบริหารจัดการงบประมาณและโครงการ ร้อยละ ๗๕-๘๕	เกิดความสามัคคีในชุมชนและเสริมสร้างมงคลแก่ชีวิต	กองการศึกษา
๘	อุดหนุนวัดป่าหมากตามโครงการสร้างน้ำพระธาตุวัดป่าหมาก	เพื่อสืบสานประเพณี และให้ประชาชนร่วมกิจกรรมทางพระพุทธศาสนา	วัดป่าหมาก	๑๕,๐๐๐	๑๕,๐๐๐	๑๕,๐๐๐	๑๕,๐๐๐	๑๕,๐๐๐	มีความสำเร็จในการบริหารจัดการงบประมาณและโครงการ ร้อยละ ๗๕-๘๕	เกิดความสามัคคีในชุมชนและเสริมสร้างมงคลแก่ชีวิต	กองการศึกษา
๙	อุดหนุนวัดวรมณีวิสิฐตามโครงการสร้างน้ำพระธาตุวัดวรมณีวิสิฐ	เพื่อสืบสานประเพณี และให้ประชาชนร่วมกิจกรรมทางพระพุทธศาสนา	วัดวรมณีวิสิฐ	๑๕,๐๐๐	๑๕,๐๐๐	๑๕,๐๐๐	๑๕,๐๐๐	๑๕,๐๐๐	มีความสำเร็จในการบริหารจัดการงบประมาณและโครงการ ร้อยละ ๗๕-๘๕	เกิดความสามัคคีในชุมชนและเสริมสร้างมงคลแก่ชีวิต	กองการศึกษา

ที่	โครงการ	วัตถุประสงค์	เป้าหมาย (ผลผลิตของ โครงการ)	งบประมาณ					ตัวชี้วัด (KPI)	ผลที่คาดว่าจะได้รับ	หน่วยงาน รับผิดชอบ หลัก
				๒๕๖๖ (บาท)	๒๕๖๗ (บาท)	๒๕๖๘ (บาท)	๒๕๖๙ (บาท)	๒๕๗๐ (บาท)			
๑๐	อุดหนุนวัดทางบุญ เรื่อง ตามโครงการ สงฆ์พระธาตุวัดหัว บุญเรือง	เพื่อสืบสานประเพณี และ ให้ประชาชนร่วมกิจกรรม ทางพระพุทธศาสนา	วัดทำบุญเรื่อง	๑๕,๐๐๐	๑๕,๐๐๐	๑๕,๐๐๐	๑๕,๐๐๐	๑๕,๐๐๐	มีความสำเร็จในการ บริหารจัดการ งบประมาณและ โครงการ ร้อยละ ๗๕-๘๕	เกิดความสามัคคีใน ชุมชนและเสริมสร้าง มงคลแก่ชีวิต	กอง การศึกษา
๑๑	อุดหนุนอำเภอทางตง ตามโครงการขอรับ เงินอุดหนุนจัดงาน มหกรรมไม้ดอกไม้ ประดับ	เพื่ออุดหนุนอำเภอทางตง ตามโครงการขอรับเงิน อุดหนุนจัดงานมหกรรมไม้ ดอกไม้ประดับ ของอำเภอ ทางตง	กิจกรรมงานไม้ ดอกไม้ประดับ	๓๐,๐๐๐	๓๐,๐๐๐	๓๐,๐๐๐	๓๐,๐๐๐	๓๐,๐๐๐	มีความสำเร็จในการ บริหารจัดการ งบประมาณและ โครงการ ร้อยละ ๗๕-๘๕	การท่องเที่ยวและ เศรษฐกิจในจังหวัด เชียงใหม่ดีขึ้น	กอง การศึกษา
๑๒	อุดหนุนสภา วัฒนธรรมตำบลบ้าน แหวน	เพื่อฟื้นฟูศิลปวัฒนธรรม ของชุมชนและท้องถิ่น	สภาวัฒนธรรม ตำบลบ้านแหวน	๕๐,๐๐๐	๕๐,๐๐๐	๕๐,๐๐๐	๕๐,๐๐๐	๕๐,๐๐๐	มีความสำเร็จในการ บริหารจัดการ งบประมาณและ โครงการ ร้อยละ ๗๕-๘๕	ประชาชนมีความ ตระหนัก มีความรัก และมีความภาคภูมิใจ ในศิลปะวัฒนธรรม ท้องถิ่นตนเอง	สภา วัฒนธรรม ตำบลบ้าน แหวน
๑๓	โครงการจัดงานวันรัฐ พิธีและวันสำคัญต่าง ๆ	เพื่อสร้างขวัญ กำลังใจ และเสริมสร้างความ สามัคคีในชุมชน	กิจกรรมวันสำคัญ และงานรัฐพิธี ต่าง ๆ	๖๐,๐๐๐	๖๐,๐๐๐	๖๐,๐๐๐	๖๐,๐๐๐	๖๐,๐๐๐	มีความสำเร็จในการ บริหารจัดการ งบประมาณและ โครงการ ร้อยละ ๗๕-๘๕	ประชาชนได้ร่วม กิจกรรมงานรัฐพิธี และสร้างความ สามัคคีในชุมชน	เทศบาล ตำบลบ้าน แหวน
รวม ๑๓ โครงการ				๖๐๕,๐๐๐	๖๐๕,๐๐๐	๖๐๕,๐๐๐	๖๐๕,๐๐๐	๖๐๕,๐๐๐			

๗. ยุทธศาสตร์การพัฒนาด้านการบริหารจัดการ

บ้านเมืองที่ดี



รายละเอียดโครงการพัฒนา

แผนพัฒนาท้องถิ่น (พ.ศ.๒๕๖๖ - ๒๕๗๐) แก้ไข ครั้งที่ ๑ / ๒๕๖๖

เทศบาลตำบลบ้านแหวน อำเภอหางดง จังหวัดเชียงใหม่

- ก. ยุทธศาสตร์ชาติ ๒๐ ปี ยุทธศาสตร์ที่ ๖ ด้านการปรับสมดุลและพัฒนาระบบการบริหารจัดการภาครัฐ
- ข. แผนพัฒนาเศรษฐกิจและสังคมแห่งชาติ ฉบับที่ ๑๓ ไทยมีภาคีรัฐที่ทันสมัย มีประสิทธิภาพ และตอบโจทย์ประชาชน
- ค. Sustainable Development Goals : SDGs
  - เป้าหมายที่ ๑๖ : ส่งเสริมสังคมที่สงบสุขและครอบคลุม เพื่อการพัฒนาที่ยั่งยืน ให้ทุกคนเข้าถึงความยุติธรรม และสร้างสถาบันที่มีประสิทธิภาพ รับผิดชอบ ครอบคลุมในทุกระดับ
- ง. ยุทธศาสตร์จังหวัดที่ ๖ การพัฒนาระบบบริหารจัดการภาครัฐและการให้บริการประชาชนตามหลักธรรมาภิบาล
- จ. ยุทธศาสตร์การพัฒนาขององค์กรปกครองส่วนท้องถิ่นในเขตจังหวัดเชียงใหม่ ที่ ๗ ยุทธศาสตร์การพัฒนาด้านการบริหารจัดการบ้านเมืองที่ดี
- ๗. ยุทธศาสตร์การพัฒนาด้านการจัดการบ้านเมืองที่ดี

กลยุทธ์

กลยุทธ์ที่ ๗.๑ : เสริมสร้างจิตสำนึกของประชาชนในสถาบันหลักของชาติ และการปกครองระบอบประชาธิปไตยอันมีพระมหากษัตริย์ทรงเป็นพระประมุข

กลยุทธ์ที่ ๗.๒ : พัฒนาและประเมินสมรรถนะหลัก และสมรรถนะของบุคลากรองค์การปกครองส่วนท้องถิ่น

กลยุทธ์ที่ ๗.๓ : ปรับปรุงการนำเทคโนโลยีที่ทันสมัยและเหมาะสม มาใช้กับระบบการติดตามประเมินผล ตรวจสอบและรายงานผลที่ถูกต้องชัดเจน

แผนงาน

๗.๑ แผนงานบริหารงานทั่วไป

๗.๒ แผนงานรักษาความสงบภายใน

๗.๓ แผนงานการศึกษา

๗.๔ แผนงานสร้างความเข้มแข็งของชุมชน

๗.๕ แผนงานอุตสาหกรรมและการโยธา

ที่	โครงการ	วัตถุประสงค์	เป้าหมาย (ผลผลิตของ โครงการ)	งบประมาณ				ตัวชี้วัด (KPI)	ผลที่คาดว่าจะได้รับ	หน่วยงาน รับผิดชอบ หลัก	
				๒๕๖๖ (บาท)	๒๕๖๗ (บาท)	๒๕๖๘ (บาท)	๒๕๖๙ (บาท)				
๗.๑ แผนงานบริหารงานทั่วไป											
๑	ค่าใช้จ่ายในการ เลือกตั้งผู้บริหาร ท้องถิ่นและสมาชิก สภาท้องถิ่น	สำหรับเป็นค่าใช้จ่ายใน การดำเนินการเลือกตั้ง / เลือกตั้งซ่อม สมาชิกสภา เทศบาลและผู้บริหาร ท้องถิ่น	เทศบาลตำบล บ้านแหวน	๙๐๐,๐๐๐	๙๐๐,๐๐๐	๑,๕๐๐,๐๐๐	๙๐๐,๐๐๐	๙๐๐,๐๐๐	มีความสำเร็จใน การบริหารจัดการ งบประมาณและ โครงการ ร้อยละ ๗๕-๘๕	การดำเนินการ เลือกตั้งของท้องถิ่น เป็นไปด้วยความ เรียบร้อย	สำนักปลัดฯ
๒	โครงการฝึกอบรมและ ศึกษาดูงานคณะ ผู้บริหารและสมาชิก สภาเทศบาล	เพื่อฝึกอบรมศึกษาดูงาน เพิ่มศักยภาพและความ เข้าใจในบทบาทหน้าที่ใน การพัฒนาท้องถิ่น	คณะผู้บริหาร สมาชิกสภา เทศบาลและ เจ้าหน้าที่ที่ เกี่ยวข้อง	๔๐๐,๐๐๐	๔๐๐,๐๐๐	๔๐๐,๐๐๐	๔๐๐,๐๐๐	๔๐๐,๐๐๐	กลุ่มเป้าหมายไม่ น้อยกว่าร้อยละ ๘๐ ได้เข้ารับการ ฝึกอบรมและศึกษา ดูงาน	บุคลากรมีทัศนคติที่ ดีต่อองค์กร และเกิด ประสิทธิภาพในการ ปฏิบัติงานร่วมกัน	สำนักปลัดฯ
๓	โครงการวันเฉลิมพระ ชนมพรรษา พระบาทสมเด็จพระ เจ้าอยู่หัวฯ และพระ บรมวงศานุวงศ์	เพื่อเป็นการ เทอดพระเกียรติและสร้าง ความสามัคคีในชุมชน	กิจกรรมวันสำคัญ และงานรัฐพิธีฯ	๕๐,๐๐๐	๕๐,๐๐๐	๕๐,๐๐๐	๕๐,๐๐๐	๕๐,๐๐๐	มีความสำเร็จใน การบริหารจัดการ งบประมาณและ โครงการ ร้อยละ ๗๕-๘๕	ประชาชนได้ถวาย ความจงรักภักดี และ สร้างความสามัคคีใน ชุมชน	สำนักปลัดฯ
๔	โครงการฝึกอบรม สัมมนา ศึกษาดูงาน ของพนักงานเทศบาล และพนักงานจ้าง	เพื่อเพิ่มศักยภาพ และ พัฒนาบุคลากร เสริมสร้าง ความเข้าใจในบทบาทและ หน้าที่ของตนเอง	คณะผู้บริหาร สมาชิกสภา เทศบาล พนักงาน เทศบาล และ พนักงานจ้าง	๔๐๐,๐๐๐	๔๐๐,๐๐๐	๔๐๐,๐๐๐	๔๐๐,๐๐๐	๔๐๐,๐๐๐	มีความสำเร็จใน การบริหารจัดการ งบประมาณและ โครงการ ร้อยละ ๗๕-๘๕	บุคลากรมีทัศนคติที่ ดีต่อองค์กร และเกิด ประสิทธิภาพในการ ปฏิบัติงานร่วมกัน	สำนักปลัดฯ

ที่	โครงการ	วัตถุประสงค์	เป้าหมาย (ผลผลิตของ โครงการ)	งบประมาณ					ตัวชี้วัด (KPI)	ผลที่คาดว่าจะได้รับ	หน่วยงาน รับผิดชอบ หลัก
				๒๕๖๖ (บาท)	๒๕๖๗ (บาท)	๒๕๖๘ (บาท)	๒๕๖๙ (บาท)	๒๕๗๐ (บาท)			
๕	โครงการอบรมพัฒนาระบบบริหารจัดการภาครัฐ สร้างความเป็นเลิศและส่งเสริมการมีส่วนร่วมในการให้บริการประชาชน	เพื่อเพิ่มศักยภาพ และพัฒนาศักยภาพ เสริมสร้างความเข้าใจในบทบาทและหน้าที่ของตนเอง	คณะผู้บริหาร สมาชิกสภาเทศบาล พนักงานเทศบาล และพนักงานจ้าง	๔๐๐,๐๐๐	๔๐๐,๐๐๐	๔๐๐,๐๐๐	๔๐๐,๐๐๐	๔๐๐,๐๐๐	มีความสำเร็จในการบริหารจัดการงบประมาณและโครงการ ร้อยละ ๗๕-๘๖	บุคลากรที่มีทัศนคติที่ดีต่อองค์กร และเกิดประสิทธิภาพในการปฏิบัติงานร่วมกัน	สำนักปลัดฯ
๖	โครงการฝึกอบรมให้ความรู้ ตาม พรบ. ข้อมูลข่าวสารของทางราชการ พ.ศ. ๒๕๔๐ แก่เจ้าหน้าที่และประชาชนทั่วไป	เพื่อให้เจ้าหน้าที่ของเทศบาล ประชาชน มีความรู้ ความเข้าใจและปฏิบัติตามระเบียบกฎหมายได้อย่างถูกต้อง	เจ้าหน้าที่เทศบาลตำบล บ้านแหวนและประชาชนทั่วไป	๓๐,๐๐๐	๓๐,๐๐๐	๓๐,๐๐๐	๓๐,๐๐๐	๓๐,๐๐๐	มีความสำเร็จในการบริหารจัดการงบประมาณและโครงการ ร้อยละ ๗๕-๘๕	เจ้าหน้าที่และประชาชนมีความรู้ ความเข้าใจเกี่ยวกับ พรบ. ข้อมูลข่าวสารเพิ่มขึ้น	สำนักปลัดฯ
๗	โครงการบริหารจัดการศูนย์ปฏิบัติการร่วมในการช่วยเหลือประชาชนขององค์กรปกครองส่วนท้องถิ่น อำเภอหาดง จังหัด เชียงใหม่	เพื่อช่วยเหลือประชาชน ตามอำนาจหน้าที่ขององค์กรปกครองส่วนท้องถิ่น โดยมีจุดมุ่งหมายในการบำบัดทุกข์ บำรุงสุข ให้กับพี่น้องประชาชนได้เพิ่มขึ้น	การช่วยเหลือประชาชนขององค์กรปกครองส่วนท้องถิ่น	๒๐,๐๐๐	๒๐,๐๐๐	๒๐,๐๐๐	๒๐,๐๐๐	๒๐,๐๐๐	มีความสำเร็จในการบริหารจัดการงบประมาณและโครงการ ร้อยละ ๗๕-๘๕	ประชาชนได้รับการช่วยเหลือ บำบัดทุกข์ บำรุงสุข จากองค์กรปกครองส่วนท้องถิ่น	สำนักปลัดฯ

ที่	โครงการ	วัตถุประสงค์	เป้าหมาย (ผลผลิตของ โครงการ)	งบประมาณ					ตัวชี้วัด (KPI)	ผลที่คาดว่าจะได้รับ	หน่วยงาน รับผิดชอบ หลัก
				๒๕๖๖ (บาท)	๒๕๖๗ (บาท)	๒๕๖๘ (บาท)	๒๕๖๙ (บาท)	๒๕๗๐ (บาท)			
๘	อุดหนุนอำเภอทางดง ตามโครงการจัดงาน พระราชพิธี รัฐพิธี และประเพณีท้องถิ่น อำเภอทางดง	เพื่อให้ประชาชนได้ร่วม แสดงออกถึงความ จงรักภักดี เกิดความ สามัคคีของประชาชนทุก หมู่เหล่า และส่งเสริม ทำนุบำรุงประเพณีใน ท้องถิ่น	อุดหนุนที่ทำการ ปกครองอำเภอ ทางดง	๓๐,๐๐๐	๓๐,๐๐๐	๓๐,๐๐๐	๓๐,๐๐๐	๓๐,๐๐๐	มีความสำเร็จใน การบริหารจัดการ งบประมาณและ โครงการ ร้อยละ ๗๕-๘๕	ประชาชนได้ร่วม แสดงออกถึงความ จงรักภักดี และสืบ สานประเพณีท้องถิ่น	สำนักปลัดฯ
๙	โครงการจัดทำ แผนพัฒนาท้องถิ่น	เพื่อส่งเสริมการมีส่วนร่วม ของประชาชนได้มีส่วนร่วม ในการพัฒนาท้องถิ่นและ เพื่อให้การจัดทำ แผนพัฒนาท้องถิ่นเป็นไป ด้วยความเรียบร้อย	แผนพัฒนา เทศบาลตำบล บ้านแหวน	๕๐,๐๐๐	๕๐,๐๐๐	๕๐,๐๐๐	๕๐,๐๐๐	๕๐,๐๐๐	มีความสำเร็จใน การบริหารจัดการ งบประมาณและ โครงการ ร้อยละ ๗๕-๘๕	การจัดทำ แผนพัฒนาท้องถิ่น เป็นไปด้วยความ เรียบร้อย และบรรลุ ตามวัตถุประสงค์ของ การจัดทำแผนพัฒนา ฯ	สำนักปลัดฯ
๑๐	โครงการปรับปรุงการ จัดทำแผนที่ภาษีและ ทะเบียนทรัพย์สิน เทศบาลตำบลบ้าน แหวน อำเภอทางดง จังหวัดเชียงใหม่	เพื่อเพิ่มรายได้ของเทศบาล เพื่อรวบรวมข้อมูลด้าน คลังท้องถิ่น เพื่อประโยชน์ ในการบริหารงานของ เทศบาล และเพื่อเพิ่ม ประสิทธิภาพการจัดเก็บ ภาษี	ระบบแผนที่ภาษี และทะเบียน ทรัพย์สิน ครอบคลุมพื้นที่ ตำบลบ้านแหวน	๒๐๐,๐๐๐	๒๐๐,๐๐๐	๒๐๐,๐๐๐	๒๐๐,๐๐๐	๒๐๐,๐๐๐	มีความสำเร็จใน การบริหารจัดการ งบประมาณและ โครงการ ร้อยละ ๗๕-๘๕	มีรายได้จากการ จัดเก็บภาษีเพิ่มขึ้น มีฐานข้อมูลด้านการ คลังและมีการจัดเก็บ ภาษีได้อย่างถูกต้อง และเป็นธรรม	กองคลัง

ที่	โครงการ	วัตถุประสงค์	เป้าหมาย (ผลผลิตของ โครงการ)	งบประมาณ					ตัวชี้วัด (KPI)	ผลที่คาดว่าจะได้รับ	หน่วยงาน รับผิดชอบ หลัก
				๒๕๖๖ (บาท)	๒๕๖๗ (บาท)	๒๕๖๘ (บาท)	๒๕๖๙ (บาท)	๒๕๗๐ (บาท)			
๑๑	โครงการฝึกอบรม ภาษีที่ดินและสิ่งปลูก สร้าง เทศบาลตำบล บ้านแหวน	เพื่อฝึกอบรมภาษีที่ดิน และสิ่งปลูกสร้าง เทศบาล ตำบลบ้านแหวน ให้กับ ประชาชนทั่วไป	ประชาชนทั่วไป	๕๐,๐๐๐	๕๐,๐๐๐	๕๐,๐๐๐	๕๐,๐๐๐	๕๐,๐๐๐	มีความสำเร็จใน การบริหารจัดการ งบประมาณและ โครงการ ร้อยละ ๗๕-๘๖	มีความรู้ความเข้าใจ ภาษีที่ดินและสิ่งปลูก สร้าง	กองคลัง
๑๒	โครงการเพิ่ม ประสิทธิภาพการ จัดเก็บรายได้	เพื่อเพิ่มประสิทธิภาพการ จัดเก็บรายได้เทศบาล ตำบลบ้านแหวน	สำนักงาน เทศบาลตำบล บ้านแหวน	๕๐,๐๐๐	๕๐,๐๐๐	๕๐,๐๐๐	๕๐,๐๐๐	๕๐,๐๐๐	มีความสำเร็จใน การบริหารจัดการ งบประมาณและ โครงการ ร้อยละ ๗๕-๘๕	จัดเก็บรายได้เพิ่มขึ้น	กองคลัง
๑๓	โครงการภาษีชำระง่าย จ่ายสบาย ไร้เงินสด (Tax Smile in Cashless Society)	เพื่อเพิ่มประสิทธิภาพการ จัดเก็บรายได้ ได้ หลากหลายช่องทาง	สำนักงาน เทศบาลตำบล บ้านแหวน	๕๐,๐๐๐	๕๐,๐๐๐	๕๐,๐๐๐	๕๐,๐๐๐	๕๐,๐๐๐	มีความสำเร็จใน การบริหารจัดการ งบประมาณและ โครงการ ร้อยละ ๗๕-๘๕	เพิ่มช่องทางในการ จัดเก็บภาษี จัดเก็บ รายได้เพิ่มขึ้น	กองคลัง
๑๔	โครงการปรับปรุงภูมิ ทัศน์ สำนักงาน เทศบาลตำบลบ้าน แหวน	เพื่อพัฒนาสถานที่ให้มี ความสะอาด สวยงามและ เป็นระเบียบเรียบร้อย	สำนักงาน เทศบาลตำบล บ้านแหวน	๑๐๐,๐๐๐	๑๐๐,๐๐๐	๑๐๐,๐๐๐	๑๐๐,๐๐๐	๑๐๐,๐๐๐	มีความสำเร็จใน การบริหารจัดการ งบประมาณและ โครงการ ร้อยละ ๗๕-๘๕	การบริหารจัดการ กิจการของเทศบาล ตำบลบ้านแหวน เป็นไปด้วยความ เรียบร้อย	- กองช่าง - สำนักปลัดฯ

ที่	โครงการ	วัตถุประสงค์	เป้าหมาย (ผลผลิตของ โครงการ)	งบประมาณ					ตัวชี้วัด (KPI)	ผลที่คาดว่าจะได้รับ	หน่วยงาน รับผิดชอบ หลัก
				๒๕๖๖ (บาท)	๒๕๖๗ (บาท)	๒๕๖๘ (บาท)	๒๕๖๙ (บาท)	๒๕๗๐ (บาท)			
๑๕	โครงการปรับปรุงอาคารกองช่าง (เดิม) เป็นสำนักงานศูนย์ป้องกันและบรรเทาสาธารณภัยเทศบาลตำบลบ้านแหวน	เพื่อปรับปรุงอาคารกองช่าง (เดิม) เป็นสำนักงานศูนย์ป้องกันและบรรเทาสาธารณภัยเทศบาลตำบลบ้านแหวน	อาคารสำนักงานศูนย์ป้องกันและบรรเทาสาธารณภัย จำนวน ๑ แห่ง	๑๕๐,๐๐๐	-	-	-	-	มีการปรับปรุงอาคารเพื่อสร้างสำนักงานศูนย์ป้องกันและบรรเทาสา จำนวน ๑ แห่ง	งานศูนย์ป้องกันและบรรเทาสาธารณภัย	สำนักปลัดฯ และกองช่าง
๑๖	โครงการปรับปรุงระบบประปาและสร้างถังเก็บน้ำสำนักงานเทศบาลตำบลบ้านแหวน และศูนย์หัตถกรรมไม้แกะสลักบ้านแหวน	เพื่อการบริหารจัดการกิจการของเทศบาลเป็นไปด้วยความเรียบร้อย และรองรับภารกิจที่เพิ่มมากขึ้น	อาคารสำนักงานเทศบาลตำบลบ้านแหวน และศูนย์หัตถกรรมไม้แกะสลักตำบลบ้านแหวน	-	๕๐๐,๐๐๐	-	-	-	มีความสำเร็จในการบริหารจัดการงบประมาณและโครงการ ร้อยละ ๗๕-๘๕	การบริหารจัดการกิจการของเทศบาลตำบลบ้านแหวน เป็นไปด้วยความเรียบร้อย	- กองช่าง - สำนักปลัดฯ
๑๗	โครงการปรับปรุงระบบโทรศัพท์อาคารสำนักงานเทศบาลตำบลบ้านแหวน	ปรับปรุงระบบโทรศัพท์อาคารสำนักงานให้สามารถใช้งานได้อย่างมีประสิทธิภาพ รองรับภารกิจที่เพิ่มมากขึ้นของเทศบาล	สำนักงานเทศบาลตำบลบ้านแหวน	-	-	๕๐,๐๐๐	-	-	มีความสำเร็จในการบริหารจัดการงบประมาณและโครงการ ร้อยละ ๗๕-๘๕	ประชาชนได้รับความสะดวกในการติดต่อราชการ	สำนักปลัดฯ

ที่	โครงการ	วัตถุประสงค์	เป้าหมาย (ผลผลิตของโครงการ)	งบประมาณ					ตัวชี้วัด (KPI)	ผลที่คาดว่าจะได้รับ	หน่วยงานรับผิดชอบหลัก
				๒๕๖๖ (บาท)	๒๕๖๗ (บาท)	๒๕๖๘ (บาท)	๒๕๖๙ (บาท)	๒๕๗๐ (บาท)			
๑๘	โครงการปรับปรุงภูมิทัศน์ศูนย์ข้อมูล หัตถกรรมไม้แกะสลัก บ้านแหวน (ศูนย์ใช้)	เพื่อปรับปรุงภูมิทัศน์ บริเวณศูนย์ข้อมูลไม้แกะสลักบ้านแหวน ให้มีความสวยงาม สะอาดเรียบร้อย	อาคารศูนย์ข้อมูลไม้แกะสลักบ้านแหวน	-	-	๒๐๐,๐๐๐	-	-	มีความสำเร็จในการบริหารจัดการงบประมาณและโครงการ ร้อยละ ๗๕-๘๕	ประชาชนและผู้ให้บริการได้รับความสะดวก และประทับใจในการบริการ	สำนักปลัดฯ กองช่าง
๑๙	โครงการจัดงานวันท้องถิ่นไทย	เพื่อจัดกิจกรรมเนื่องในวันท้องถิ่นไทย และเสริมสร้างความเข้าใจอันดีระหว่างภาครัฐและประชาชน	จัดกิจกรรมงานวันท้องถิ่นไทย	๒๐,๐๐๐	๒๐,๐๐๐	๒๐,๐๐๐	๒๐,๐๐๐	๒๐,๐๐๐	มีความสำเร็จในการบริหารจัดการงบประมาณและโครงการ ร้อยละ ๗๕-๘๕	ข้าราชการและพนักงานมีความตระหนักต่อบทบาทหน้าที่	สำนักปลัดฯ
๒๐	โครงการเพิ่มศักยภาพกระบวนการจัดทำแผนพัฒนาท้องถิ่น	เพื่ออบรมให้ความรู้ กระบวนการในการจัดทำแผนพัฒนาท้องถิ่น และการบริหารจัดการงบประมาณ	บุคลากรที่มีส่วนเกี่ยวข้องในการจัดทำแผนพัฒนาท้องถิ่น	๕๐,๐๐๐	๕๐,๐๐๐	๕๐,๐๐๐	๕๐,๐๐๐	๕๐,๐๐๐	มีความสำเร็จในการบริหารจัดการงบประมาณและโครงการ ร้อยละ ๗๕-๘๖	ผู้เข้าร่วมโครงการมีความรู้กระบวนการในการจัดทำแผนพัฒนาท้องถิ่น และการบริหารจัดการงบประมาณ	สำนักปลัดฯ
รวม ๒๐ โครงการ				๒,๙๕๐,๐๐๐	๓,๓๐๐,๐๐๐	๓,๖๕๐,๐๐๐	๒,๘๐๐,๐๐๐	๒,๘๐๐,๐๐๐			
๗.๒ แผนงานรักษาความสงบภายใน											
๑	โครงการติดตั้งกล้องวงจรปิด ภายในสำนักงานเทศบาลตำบลบ้านแหวน	ติดตั้งกล้องวงจรปิดเพื่อรักษาความปลอดภัยในสถานที่ราชการ	สำนักงานเทศบาลตำบลบ้านแหวน	-	๒๐๐,๐๐๐	-	-	-	มีความสำเร็จในการบริหารจัดการงบประมาณและโครงการ ร้อยละ ๗๕-๘๕	ช่วยป้องกันและรักษาทรัพย์สินของทางราชการ และป้องกันการเกิดเหตุร้ายต่าง ๆ	สำนักปลัดฯ

ที่	โครงการ	วัตถุประสงค์	เป้าหมาย (ผลผลิตของ โครงการ)	งบประมาณ				ตัวชี้วัด (KPI)	ผลที่คาดว่าจะได้รับ	หน่วยงาน รับผิดชอบ หลัก
				๒๕๖๖ (บาท)	๒๕๖๗ (บาท)	๒๕๖๘ (บาท)	๒๕๖๙ (บาท)			
รวม ๑ โครงการ				-	๒๐๐,๐๐๐	-	-	-		
<b>๗.๓ แผนงานการศึกษา</b>										
๑	โครงการก่อสร้างระบบประปาบาดาลในสนมกีฬาเทศบาลตำบลบ้านแหวน	เพื่อก่อสร้างระบบประปาบาดาลภายในสนมกีฬาเทศบาลตำบลบ้านแหวน	สนมกีฬาเทศบาลตำบลบ้านแหวน	๑,๕๐๐,๐๐๐	-	-	-	มีความสำเร็จในการบริหารจัดการและงบประมาณและโครงการ ร้อยละ ๗๕-๘๕	เพื่อใช้ในการอุปโภคบริโภคและกิจกรรมสาธารณประโยชน์ของเทศบาล	กองช่าง
รวม ๑ โครงการ				๑,๕๐๐,๐๐๐	-	-	-			
<b>๗.๔ แผนงานสร้างความเข้มแข็งของชุมชน</b>										
๑	โครงการฝึกอบรมเพื่อพัฒนาศักยภาพผู้สูงอายุ ตำบลบ้านแหวน	เพื่อเพิ่มศักยภาพและความเข้าใจในบทบาทหน้าที่ในการพัฒนาท้องถิ่น	กลุ่มผู้สูงอายุ/คณะผู้บริหารและเจ้าหน้าที่ที่เกี่ยวข้อง	๒๐๐,๐๐๐	-	๒๐๐,๐๐๐	๒๐๐,๐๐๐	กลุ่มเป้าหมายไม่น้อยกว่าร้อยละ ๘๐ ได้เข้ารับการฝึกอบรมและศึกษา	บุคลากรที่มีทัศนคติที่ดีต่อชุมชน/หมู่บ้าน/องค์กร และเกิดประสิทธิผลในการปฏิบัติงานร่วมกัน	สำนักปลัด
๒	โครงการฝึกอบรมเพื่อพัฒนาศักยภาพบทบาทสตรี ตำบลบ้านแหวน	เพื่อเพิ่มศักยภาพและความเข้าใจในบทบาทหน้าที่ในการพัฒนาท้องถิ่น	กลุ่มสตรี แม่บ้าน ผู้นำชุมชน/คณะผู้บริหารและเจ้าหน้าที่ที่เกี่ยวข้อง	-	๒๐๐,๐๐๐	-	๒๐๐,๐๐๐	กลุ่มเป้าหมายไม่น้อยกว่าร้อยละ ๘๐ ได้เข้ารับการฝึกอบรมและศึกษา	บุคลากรที่มีทัศนคติที่ดีต่อชุมชน/หมู่บ้าน/องค์กร และเกิดประสิทธิผลในการปฏิบัติงานร่วมกัน	สำนักปลัด
รวม ๒ โครงการ				๒๐๐,๐๐๐	๒๐๐,๐๐๐	๒๐๐,๐๐๐	๒๐๐,๐๐๐			



ที่	โครงการ	วัตถุประสงค์	เป้าหมาย (ผลผลิตของ โครงการ)	งบประมาณ				ตัวชี้วัด (KPI)	ผลที่คาดว่าจะได้รับ	หน่วยงาน รับผิดชอบ หลัก
				๒๕๖๖ (บาท)	๒๕๖๗ (บาท)	๒๕๖๘ (บาท)	๒๕๖๙ (บาท)			
๗.๕ แผนงานอุตสาหกรรมและการโยธา										
๑	โครงการส่งเสริมการบริหารจัดการคณะกรรมการบริหารกิจการและบำรุงรักษาระบบประปาหมู่บ้าน	เพื่อดำเนินการฝึกอบรมให้ความรู้ด้านบริหารจัดการระบบประปาหมู่บ้าน	คณะกรรมการดูแลระบบประปาหมู่บ้านที่เกี่ยวข้อง	๓๐,๐๐๐	๓๐,๐๐๐	๓๐,๐๐๐	๓๐,๐๐๐	๓๐,๐๐๐	ผู้ร่วมโครงการมีความรู้ด้านบริหารจัดการระบบประปาหมู่บ้าน	กองช่าง
๒	โครงการฟื้นฟูและพัฒนาแหล่งน้ำลำเหมืองสาธารณะ	เพื่อดำเนินการฟื้นฟูและพัฒนาแหล่งน้ำลำเหมืองสาธารณะ	แหล่งน้ำลำเหมืองสาธารณะภายในเขตตำบลบ้านแหวน	๕๐,๐๐๐	๕๐,๐๐๐	๕๐,๐๐๐	๕๐,๐๐๐	๕๐,๐๐๐	แหล่งน้ำสาธารณะในพื้นที่ได้รับการฟื้นฟู	กองช่าง
๓	โครงการคลองสวยน้ำใส ป้องกันอุทกภัย	เพื่อดำเนินการฟื้นฟูและพัฒนาแหล่งน้ำลำเหมืองสาธารณะ ป้องกันอุทกภัย	แหล่งน้ำลำเหมืองสาธารณะภายในเขตตำบลบ้านแหวน	๕๐,๐๐๐	๕๐,๐๐๐	๕๐,๐๐๐	๕๐,๐๐๐	๕๐,๐๐๐	แหล่งน้ำสาธารณะในพื้นที่ได้รับการฟื้นฟู ป้องกันปัญหาอุทกภัย	กองช่าง

ที่	โครงการ	วัตถุประสงค์	เป้าหมาย (ผลผลิตของ โครงการ)	งบประมาณ					ตัวชี้วัด (KPI)	ผลที่คาดว่าจะได้รับ	หน่วยงาน รับผิดชอบ หลัก
				๒๕๖๖ (บาท)	๒๕๖๗ (บาท)	๒๕๖๘ (บาท)	๒๕๖๙ (บาท)	๒๕๗๐ (บาท)			
๔	โครงการก่อสร้าง ทางเดินพร้อมหลังคา บริเวณอาคาร สำนักงานเทศบาล ตำบลบ้านแหวน เชื่อมต่อ น้ำ	เพื่อปรับปรุงพื้นที่ สำนักงานเทศบาลตำบล บ้านแหวน รองรับภารกิจ และประชาชนที่มาติดต่อ ราชการ	สำนักงาน เทศบาลตำบล บ้านแหวน	๒๐๐,๐๐๐	-	-	-	-	มีความสำเร็จใน การบริหารจัดการ งบประมาณและ โครงการ ร้อยละ ๗๕-๘๕	การบริหารจัดการ กิจการของเทศบาล ตำบลบ้านแหวน เป็นไปด้วยความ เรียบร้อย	กองช่าง
๕	โครงการปรับปรุงภูมิ ทัศน์ อาคารสันตนา การและโรงรับ จำนำเทศบาล ตำบลบ้านแหวน	เพื่อปรับปรุงภูมิทัศน์ อาคารสันตนาการและโรง รับจำนำเทศบาล ตำบลบ้านแหวน	อาคารสันตนา การและโรงรับ จำนำเทศบาล ตำบลบ้านแหวน	๕๐๐,๐๐๐	-	-	-	-	มีความสำเร็จใน การบริหารจัดการ งบประมาณและ โครงการ ร้อยละ ๗๕-๘๕	การบริหารจัดการ กิจการของเทศบาล ตำบลบ้านแหวน เป็นไปด้วยความ เรียบร้อย	กองช่าง
รวม ๕ โครงการ				๘๓๐,๐๐๐	๓๓๐,๐๐๐	๓๓๐,๐๐๐	๓๓๐,๐๐๐	๓๓๐,๐๐๐			

# แบบ ผ.๐๒/๒

รายละเอียดโครงการพัฒนา

แผนพัฒนาท้องถิ่น (พ.ศ.๒๕๖๖ - ๒๕๗๐)

แก้ไข ครั้งที่ ๑ / ๒๕๖๖

สำหรับโครงการที่เกินศักยภาพขององค์กรปกครองส่วนท้องถิ่น

เทศบาลตำบลบ้านแหวน อำเภอหางดง จังหวัดเชียงใหม่

รายละเอียดโครงการพัฒนา

แผนพัฒนาท้องถิ่น (พ.ศ.๒๕๖๖ - ๒๕๗๐) แก้ไข ครั้งที่ ๑ / ๒๕๖๖

สำหรับโครงการที่เกยสัมพันธ์กับกรอบองค์ประกอบท้องถิ่นที่ใช้สำหรับการประสานแผนพัฒนาท้องถิ่น

เทศบาลตำบลบ้านแหวน อำเภอหางดง จังหวัดเชียงใหม่

- ก. ยุทธศาสตร์ชาติ ๒๐ ปี ยุทธศาสตร์ด้านการสร้างความสามารถในการแข่งขัน
- ข. แผนพัฒนาเศรษฐกิจและสังคมแห่งชาติ ฉบับที่ ๑๓ : หมายเหตุที่ ๕ ไทยเป็นประตูการค้า การลงทุน และยุทธศาสตร์ทางโลจิสติกส์ที่สำคัญของภูมิภาค, หมายเหตุที่ ๘ ไทยมีพื้นที่และเมืองอัจฉริยะที่นำอยู่ ปลอคภัย เดิโบได้อย่างยั่งยืน
- ค. Sustainable Development Goals : SDGs เป้าหมายที่ ๙ : สร้างโครงสร้างพื้นฐานที่มีความทนทาน ส่งเสริมการพัฒนาอุตสาหกรรมที่ครอบคลุมและยั่งยืนและส่งเสริมนวัตกรรม
- ง. ยุทธศาสตร์จังหวัดที่ ๒ การส่งเสริมการเกษตร การผลิตสินค้าชุมชน การค้า การลงทุน ผู้สากล
- จ. ยุทธศาสตร์การพัฒนาขององค์กรปกครองส่วนท้องถิ่นในเขตจังหวัดเชียงใหม่ ที่ ๒ ยุทธศาสตร์การพัฒนาด้านโครงสร้างพื้นฐานสาธารณูปโภคและแหล่งน้ำ

๒. ยุทธศาสตร์การพัฒนาด้านโครงสร้างพื้นฐานสาธารณูปโภคและแหล่งน้ำ

กลยุทธ์

- กลยุทธ์ ๒.๑ : พัฒนาระบบโครงสร้างพื้นฐาน การคมนาคมและระบบขนส่งสาธารณะที่ได้มาตรฐานครบวงจรภายในและระหว่างชุมชน เชื่อมโยงโครงข่ายระบบขนส่ง
- กลยุทธ์ ๒.๒ : พัฒนาสุขาภิบาลแหล่งน้ำ ทางระบายน้ำ เส้นทางและระบบน้ำ เสริมการผลิตพื้นที่ทางการเกษตร
- กลยุทธ์ ๒.๓ : พัฒนาระบบน้ำประปาชุมชนให้ได้มาตรฐานทั่วถึง
- กลยุทธ์ ๒.๔ : พัฒนาบริการสื่อสารดิจิทัลสาธารณะ (Public Digital Logistics) ชุมชนด้วยเทคโนโลยีทันสมัย

## แผนงาน

## ๒๑ แผนงานอุตสาหกรรมและการโยธา

ที่	โครงการ	วัตถุประสงค์	เป้าหมาย (ผลผลิตของโครงการ)	งบประมาณ					ตัวชี้วัด (KPI)	ผลที่คาดว่าจะได้รับ	หน่วยงาน รับผิดชอบ หลัก
				๒๕๖๖ (บาท)	๒๕๖๗ (บาท)	๒๕๖๘ (บาท)	๒๕๖๙ (บาท)	๒๕๗๐ (บาท)			
๑	โครงการปรับปรุงผิวจราจรแบบ (Over-lay) ด้วยพาราแอสฟัลต์ คอนกรีต ซอย ๖ หมู่ ๕ ถนนหลังเทศบาล ตำบล บ้านแหวน เขื่อนตำบลหนองแก้ว อำเภอหางดง จังหวัดเชียงใหม่	เพื่อให้ประชาชน มีถนนสำหรับการคมนาคมที่สะดวก รวดเร็วและปลอดภัย	จำนวน ๑ โครงการ	๑,๐๐๐,๐๐๐	-	-	-	-	ร้อยละ ๗๕-๘๕ ของประชาชนได้รับความสะดวกสบายในการสัญจรไป-มา	กองช่าง (บรรจุในแผนพัฒนาองค์การบริหารส่วนจังหวัด เชียงใหม่ )	
๒	โครงการก่อสร้างกำแพงกันดินลำเหมืองสายลี้ดง บ้านช่างคำน้อย หมู่ที่ ๔ ตำบลบ้านแหวน อำเภอหางดง จังหวัดเชียงใหม่ จำนวน ๖ ช่วง ความยาวรวม ๓๗๐ เมตร	เพื่อให้ประชาชน มีถนนสำหรับการคมนาคมที่สะดวก รวดเร็วและปลอดภัย	จำนวน ๖ ช่วง ความยาวรวม ๓๗๐ เมตร	-	-	-	๔,๕๕๐,๐๐๐	-	ร้อยละ ๗๕-๘๕ ของประชาชนได้รับความสะดวกสบายในการสัญจรไป-มา	กองช่าง (บรรจุในแผนพัฒนาจังหวัด เชียงใหม่ )	

ที่	โครงการ	วัตถุประสงค์	เป้าหมาย (ผลผลิตของโครงการ)	งบประมาณ					ตัวชี้วัด (KPI)	ผลที่คาดว่าจะได้รับ	หน่วยงาน รับผิดชอบ หลัก
				๒๕๖๖ (บาท)	๒๕๖๗ (บาท)	๒๕๖๘ (บาท)	๒๕๖๙ (บาท)	๒๕๗๐ (บาท)			
๓	โครงการก่อสร้างกำแพงกันดินลำเหมืองสายแม่ค้า คม ถึงศูนย์โซโย ตำบล บ้านแหวน เขื่อน ตำบล ทางดงและตำบลหนอง แก้ว อำเภอหางดง จังหวัด เชียงใหม่	เพื่อป้องกันและ แก้ไขปัญหาดังกล่าว	ฐานกว้าง ๒.๒๐ ม. ยาว ๗๕๐ ม.	-	-	-	๑๓,๐๐๐,๐๐๐		ความพึงพอใจของ ประชาชน ร้อยละ ๗๕-๘๕	ลดการพังทลายของ ดินบริเวณริมตลิ่ง จากปัญหาน้ำกัดเซาะ	กองช่าง (บรรจุใน แผนพัฒนา องค์กร บริหารส่วน จังหวัด เชียงใหม่)
๔	โครงการก่อสร้างกำแพงกันดินลำเหมืองแม่ท่าช้าง หมู่ที่ ๓,๔ ตำบลบ้าน แหวน เขื่อน ตำบลทางดง อำเภอหางดง จังหวัด เชียงใหม่	เพื่อป้องกันและ แก้ไขปัญหาดังกล่าว	จำนวน ๑ โครงการ	-	-	-	๒,๐๐๐,๐๐๐		ความพึงพอใจของ ประชาชน ร้อยละ ๗๕-๘๕	ลดการพังทลายของ ดินบริเวณริมตลิ่ง จากปัญหาน้ำกัดเซาะ	กองช่าง (บรรจุใน แผนพัฒนา องค์กร บริหารส่วน จังหวัด เชียงใหม่)

ที่	โครงการ	วัตถุประสงค์	เป้าหมาย (ผลผลิตของโครงการ)	งบประมาณ					ตัวชี้วัด (KPI)	ผลที่คาดว่าจะได้รับ	หน่วยงาน รับผิดชอบ หลัก
				๒๕๖๖ (บาท)	๒๕๖๗ (บาท)	๒๕๖๘ (บาท)	๒๕๖๙ (บาท)	๒๕๗๐ (บาท)			
๕	โครงการก่อสร้าง ถนนลาดยางแอสฟัลท์ ดี กคอนกรีต ถนนสายเสียบ คลองชลประทาน ซอย ๒๑ ซ้าย (ฝั่งซ้าย) เชื่อม ถนนสายทางดง - ท่า ขึ้นหลัก บ้านน้ำโห่ง หมู่ที่ ๒ ต. สบเม้งท่า	เพื่อให้ประชาชน มีถนนสำหรับการ คมนาคมที่สะดวก รวดเร็ว และ ปลอดภัย ใน เส้นทางคมนาคม ขนส่งที่สำคัญ (เส้นทางสู่หมู่บ้าน ยวาย ต.ขุนตง)	ถนน จำนวน ๑ สายทาง	-	-	-	๒๐,๐๐๐,๐๐๐	-	ร้อยละ๗๕-๘๕ ของประชาชนที่ ได้รับความ สะดวกสบายในการ สัญจร ไป- มา	มีการคมนาคมที่ สะดวก รวดเร็ว และปลอดภัย ใน เส้นทางคมนาคมที่ สำคัญของแหล่ง เศรษฐกิจระดับ จังหวัดเชียงใหม่	กองช่าง
๖	โครงการก่อสร้างถนน สายดินคดรองระหว่างบ้าน โพงขาว หมู่ที่ ๒ ตำบล บ้านแหวนเชื่อมบ้านมูก หมู่ที่ ๑๐ ตำบลหนอง ควาย	เพื่อให้ประชาชน มีถนนสำหรับการ คมนาคมที่สะดวก รวดเร็ว และ ปลอดภัย ใน เส้นทางคมนาคม ขนส่งที่สำคัญ	ถนน จำนวน ๑ สายทาง	-	-	-	๓,๐๐๐,๐๐๐	-	ร้อยละ๗๕-๘๕ ของประชาชนที่ ได้รับความ สะดวกสบายในการ สัญจร ไป- มา	มีการคมนาคมที่ สะดวก รวดเร็ว และปลอดภัย ใน เส้นทางคมนาคมที่ สำคัญของแหล่ง เศรษฐกิจระดับ จังหวัดเชียงใหม่	กองช่าง
รวม ๖ โครงการ				-	-	-	๒๓,๕๕๐,๐๐๐	-			